

15.2

~~Alex. Agassiz~~

Library of the Museum

OF

COMPARATIVE ZOÖLOGY,

AT HARVARD COLLEGE, CAMBRIDGE, MASS.

Founded by private subscription, in 1861.

Deposited by ALEX. AGASSIZ.

No. 37802.

January 12, 1912.

MONOGRAPHIE DER MATHEMATIK

ERST BAND

NEUER THEIL

IN DER RECHNUNG DER UNENDLICHEN REIHE

VON ERNST HAECKEL

LEIPZIG, VERLAG VON B. G. TEUBNER, 1881

MCZ LIBRARY
HARVARD UNIVERSITY
CAMBRIDGE, MA USA

732-14

MONOGRAPHIE DER MEDUSEN.

VON

ERNST HAECKEL.

ZWEITER THEIL.

ERSTE HÄLFTE:

DIE TIEFSEE-MEDUSEN DER CHALLENGER-REISE.

ZWEITE HÄLFTE:

DER ORGANISMUS DER MEDUSEN.

MIT 32 TAFELN UND MIT 8 HOLZSCHNITTEN.

JENA

VERLAG VON GUSTAV FISCHER

VORMALS FRIEDRICH MAUKE

1881.

DIE
TIEFSEE-MEDUSEN
DER
CHALLENGER-REISE
UND DER
ORGANISMUS DER MEDUSEN.

ZWEITER THEIL EINER
MONOGRAPHIE DER MEDUSEN.

VON
DR. ERNST HAECKEL
PROFESSOR AN DER UNIVERSITÄT JENA.

ATLAS.

JENA
VERLAG VON GUSTAV FISCHER
VORMALS FRIEDRICH MAUKE

Sm 1881.

LIBRARY
MUSEUM OF COMPARATIVE ZOOLOGY
CAMBRIDGE MASS.

THE UNIVERSITY OF CHICAGO

ORGANISMES DE LA MEDICINE

PROFESSOR DE LA MEDICINE

DE LA FACULTE DE MEDECINE

PARIS

1881

Glossarium Medusarum.

a	A. Actinostoma. <i>Osculum.</i>	Mouth. <i>Central-aperture.</i>	Mund. <i>Osculum.</i>
	Mundöffnung der Medusen, aus dem Urmunde (Archistoma oder Blastoporus) der Gastrula entstanden; ihr Rand (<i>am</i>) bildet die Grenzlinie zwischen innerem und äusserem Keimblatt (Entoderm und Exoderm); die innere (axiale) Fläche des Mundrohres wird vom Entoderm, die äussere (abaxiale) vom Exoderm bekleidet.		
aa	Actinostoma, apertura oris	<i>aperture of the mouth</i>	Mundöffnung
ab	Brachia oralia	<i>arms of the mouth</i>	Mundarme (perradial)
ac	Columnae buccales	<i>buccal columns</i>	Mundsäulen (interradial)
ad	Alae oris adradiales	<i>wings of the mouth</i>	Mundflügel (adradial)
ae	Fissurae buccales	<i>buccal clefts</i>	Schlundspalten
af	Filamenta oralia (barbulae)	<i>oral filaments</i>	Mundfäden
ag	Glandulae orales	<i>glands of the mouth</i>	Munddrüsen
ah	Stomodiscus (discus oralis)	<i>brachiferous plate</i>	Mundscheibe, Armscheibe
ai	Taeniola oralia	<i>buccal clasps</i>	Mundleisten (interradial)
ak	Costae orales	<i>buccal ribs</i>	Mundkanten (perradial)
al	Lobi orales	<i>lobes of the mouth</i>	Mundlappen (perradial)
am	Margo oralis	<i>margin of the mouth</i>	Mundrand
an	Crispae orales	<i>chonical frills</i>	Mundarmkrausen (der Rhizostomen)
ao	Oscula crisparia	<i>chonical pores</i>	Krausenmündchen (der Rhizostomen)
ap	Pilastri brachiales	<i>pillars of the mouth</i>	Mundpfeiler, Armpfeiler (perradial)
aq	Catablemata oralia	<i>curtains of the mouth</i>	Mundgardinen (perradial)
ar	Sulci orales	<i>furrows of the mouth</i>	Mundrinnen
as	Stomostaurus (crux oralis)	<i>croth of the mouth</i>	Mundkreuz (perradial)
at	Tubus oralis	<i>manubrium</i>	Mundrohr
au	Annulus oralis	<i>ring of the mouth</i>	Mundring (knorpelig)
aw	Labia oralia	<i>centripetal lips</i>	Lippenwülste (interradial)
ax	Axis oralis	<i>central cavity of the mouth</i>	Mundaxenraum
ay	Styli orales	<i>styles of the mouth</i>	Mundgriffel
az	Digitella oralia	<i>digituli of the mouth</i>	Mundtentakeln

b	B. Bursae. <i>Bursae gastrocanales.</i>	Pouches. <i>Chymiferous pouches.</i>	Taschen. <i>Gefäss-Taschen.</i>
	Breite und flache, taschenförmige Hohlräume des Gastrocanal-Systems, vom Entoderm ausgekleidet; theils directe radiale Ausstülpungen der centralen Magenöhle, theils peripherische Ausbuchtungen in verschiedenen Theilen.		
ba	Bursae adradiales	<i>radial pouches of III. order</i>	Adradial-Taschen
bb	Bursae buccales	<i>buccal pouches</i>	Backentaschen
bc	Bursae coronares	<i>coronary-pouches</i>	Kranztaschen
bd	Bursae alares	<i>wing-pouches</i>	Flügelaschen
bg	Bursae gastrales	<i>gastral pouches</i>	Magentaschen
bi	Bursae interradianales	<i>radial pouches of II. order</i>	Interradial-Taschen
bl	Bursae lobares	<i>pouches of the marginal lobes</i>	Lappentaschen
bm	Bursae marginales	<i>marginal pouches</i>	Randtaschen
bo	Bursae sensillares	<i>pouches of the sense-organs</i>	Sinnestaschen

Haechel, Tiefsee-Medusen.

bp Bursae perradiales
 br Bursae radiales
 bs Bursae sexuales
 bt Bursae tentaculares
 bu Bursae hipposideri
 bv Bursae velarii
 bw Bursae mesenteriales
 by Bursae pyloricae

radial pouches of I. order
radial pouches (in general)
genital pouches
tentacular pouches
horseshoe-shaped canals
pouches of the velarium
pouches of the mesenteria
pyloric pouches

Perradial-Taschen
 Radial-Taschen
 Geschlechts-Taschen
 Tentakel-Taschen
 Hufeisen-Taschen
 Velar-Taschen
 Mesogon-Taschen
 Pylorus-Taschen

c C. Canales.
Gastrocanales,
Tubi chymiferi.

Canals.
Chymiferous tubes,
Gastrovascular tubes, Vessels.

Canäle.
Gastrocanaäle,
Gefäße.

Schmale und enge, röhrenförmige Hohlräume des Gastrocanal-Systems, vom Entoderm ausgekleidet; theils directe radiale Ausstülpungen der centralen Magenöhle, theils peripherische Röhren in verschiedenen Theilen.

ca Canales adradiales
 cb Canalis basalis
 cc Canalis circularis
 cd Canales pilastrales
 ce Canales centripetales
 cf Canalis festivus
 cg Canales gastrales
 ch Canales brachiales
 ci Canales interradiales
 ck Canales peroniales
 cl Canales lobares
 cm Canalis marginalis
 cn Canales ramales
 co Canales sensillares
 cp Canales perradiales
 cr Canales radiales
 cs Canalis coronaris
 ct Canales tentaculares
 cv Canales velares
 cy Canales clavares

radial canals of III. order
canal of the umbrella-peduncle
circular-canal of the margin
pillar-canals
centripetal-canals
festoon-canal
gastric canals
brachial canals
radial canals of II. order
peronial canals
canals of the marginal lobes
marginal-canal
branches of the canals
canals for the organs of sense
radial canals of I. order
radial canals (in general)
coronal-sinus
tentacular canals
canals of the pseudovelum
tubes of the sensitive clubs

Adradial-Canäle
 Stiel-Canal (der Schirmkuppel)
 Ring-Canal am Schirmrande
 Armpfeiler-Canäle (der Rhizostomen)
 Blinde Centripetal-Canäle
 Feston-Canal (der Narcomedusen)
 Magen-Canäle
 Arm-Canäle (der Rhizostomen)
 Interradial-Canäle
 Spangen-Canäle (der Narcomedusen)
 Lappen-Canäle
 Rand-Canal
 Canal-Aeste
 Sinnes-Canäle
 Perradial-Canäle
 Radial-Canäle
 Ring-Sinus
 Tentakel-Canäle
 Velar-Canäle
 Canäle der Randkeulen

d D. Entoderma.
Entoderma,
Lamina gastralis.

Endoblast.
Hypoblast, Inner germinal layer,
Inner foundation membrane.

Darmblatt.
Gastralblatt,
Inneres Keimblatt.

Inneres primäres Keimblatt, entsprechend der inneren einfachen Zellschicht der Gastrula (oder der invaginnirten Hälfte der Blastula). Später sondert sich dasselbe bei den Medusen in das bleibende Entoderm (oder das Epithel des Gastrocanal-Systems) und die davon ausgeschiedene Gallertmasse (Umbrella) und Stützplatten etc.

da Entoderma orale
 dc Entoderma canalis circularis
 df Entoderma filamentorum
 dg Entoderma gastrale
 dk Entoderma cathammale
 dl Entoderma loborum
 dp Entodermatis plicae et processus
 dr Entoderma canalium radialium
 ds Entoderma sexuale (Acraspedarum)
 dt Entoderma tentaculorum
 du Entoderma umbrale
 dw Entoderma subumbrale
 dz Entodermatis cellulae chordales

entoderm of the mouth
epithelium of the circular-canal
epithelium of the gastral filaments
epithelium of the gastral cavity
entoderm of the fusions
epithelium of the pouches of the lobes
folds of the entoderm
epithelium of the radial canals
sexual epithelium of the Acraspedae
inner epithelium of the hollow tentacles
dorsal-epithelium of the canal-system
ventral-epithelium of the canal-system
notochordal cells of the solid tentacles

Gastral-Epithel des Mundes
 Gastral-Epithel des Ringcanals
 Epithel der Gastral-Filamente
 Inneres Magen-Epithel
 Gefäß-Platte, Entoderm-Lamelle
 Epithel der Lappentaschen
 Falten und Zotten des Entoderms
 Epithel der Radial-Canäle
 Keim-Epithel der Geschlechts-Organe (der Acraspeden)
 Gastral-Epithel der hohlen Tentakeln
 Epithel der dorsalen Canal-Wand
 Epithel der ventralen Canal-Wand
 Entodermale Chordal-Zellen

e E. Exumbrella.
Paries umbrellae dorsalis,
Ectophragma.

Exumbrella.
Upper wall
of the umbrella.

Aussenschirm.
Rückenwand,
Aeußere (convexe) Schirmwand.

Aeußere oder obere, dorsale Wand des Gallertschirms, bekleidet vom dorsalen Exoderm-Epithel, mehr oder weniger convex gewölbt. Sie wird durch den Schirmrand gegen die Subumbrella abgegrenzt.

ea	Costae adradiales	<i>radial ribs of III. order</i>	Adradiale Rippen
ec	Fossa circularis	<i>circular furrow of the exumbrella</i>	Ringfurche
eg	Gyri radiales	<i>radial gyri</i>	Radial-Wülste
ei	Costae interradales	<i>radial ribs of II. order</i>	Interradiale Rippen
el	Fossa lobaris	<i>radial furrow of the marginal lobes</i>	Lappenfurche
en	Peronia tentaculorum	<i>cusps of the tentacles</i>	Schirmspangen (der Narcomedusen)
eo	Crypta rhopalaris	<i>niche of the rhopalium</i>	Sinnesnische
ep	Costae perradales	<i>radial ribs of I. order</i>	Perradiale Rippen
er	Costae radiales	<i>radial ribs (in general)</i>	Radial-Rippen
es	Sulci radiales	<i>radial furrows of the exumbrella</i>	Radial-Furchen

f F. Filamenta.
Filamenta gastralia,
Tentacula gastralia.

Gastro-filaments.
Digitate appendages,
Gastral tentacles.

Gastralfilamente.
Magenfäden,
Magen-Tentakeln,

Fingerförmige Fortsätze der Gastral-Wand, welche frei in den Hohlraum des Gastroanal-Systems hineinragen und aus soliden Gallertfäden (oder Zotten der Gallertscheibe) bestehen, deren freie Oberfläche vom Entoderm-Epithel überzogen ist; letzteres ist differenziert in Geisselzellen, Nesselzellen, Drüsenzellen und Epithel-Muskelzellen.

fa	Filamenta gastris oralis	<i>tentacles of the buccal stomach</i>	Orale Magenfäden
fb	Filamenta gastris basalis	<i>tentacles of the basal stomach</i>	Basale Magenfäden
fc	Crura taeniolorum	<i>branches of the stomachic selvages</i>	Schenkel der Magenleisten
fg	Filamenta gastris centralis	<i>tentacles of the central stomach</i>	Centrale Magenfäden
fp	Filamentorum phacellae	<i>bunches of filaments</i>	Filament-Bündel
ft	Taeniola gastralia	<i>selvages of the stomach</i>	Magenleisten (interradial)

g G. Gaster.
Stomachus,
Cavitas centralis.

Stomach.
Central cavity,
Main cavity.

Magen.
Centralhöhle,
Haupthöhle.

Die centrale, bald mehr scheibenförmige, bald mehr glockenförmige Haupthöhle des Körpers, deren centrale, verticale Axe zugleich die Haupt-Axe des Medusen-Körpers ist. Die obere (dorsale oder umbrale) Wand der Magen-höhle wird stets durch die solide Gallertmasse der Umbrella (überzogen vom flachen Epithel des dorsalen Entoderms) gebildet, hingegen die untere (ventrale oder subumbrale) Wand von dem Central-Theil der Subumbrella (überzogen vom hohen Epithel des ventralen Entoderms); in der Mitte der unteren Wand mündet das Mundrohr.

ga	Gaster buccalis	<i>oral stomach</i>	Mundmagen
gb	Gaster basalis	<i>basal stomach</i>	Grundmagen
gc	Gaster centralis	<i>central stomach</i>	Mittelmagen
gd	Glandulae gastrales	<i>glands of the stomach</i>	Magendrüsen
gf	Fundus gastris	<i>bottom of the stomach</i>	Magen-Boden, Magengrund
gg	Membrana gastro-genitalis	<i>gastrogenital membran</i>	Gastrogenital-Membran
gh	Crux gastro-genitalis (perr.)	<i>croth of the same</i>	Leistenkreuz dieser Membran
gk	Gastris nodi palatini (perr.)	<i>nodes of the palate</i>	Gaumenknoten
gl	Lamina gastralis	<i>entoderm-lamell</i>	Magen-Gefäßblatt
gm	Gastris margo periphericus	<i>edge of the stomach</i>	Magen-Umkreis
gn	Antra gastris basalis (perr.)	<i>niches of the basal stomach</i>	Nischen des Grundmagens
go	Ostia gastralia (perrad.)	<i>openings of the stomach</i>	Gastral-Ostien
gp	Gastris porta palatina	<i>door of the palate</i>	Gaumenpforte
gr	Gastris sulci basales (perr.)	<i>stomachic basal furrows</i>	Magen-Grundrinnen
gs	Gastris sulci palatini (perr.)	<i>furrows of the palate</i>	Gaumenrinnen
gt	Tubus gastralis	<i>manubrium</i>	Magenrohr
gu	Paries gastris umbralis	<i>umbral-wall of the stomach</i>	Dorsalwand des Magens
gv	Gastris valvulae palatinae (perr.)	<i>valves of the palate</i>	Gaumenklappen

IV

gw	Paries gastris subumbralis	<i>subumbral-wall of the stomach</i>	Ventral-Wand des Magens
gx	Gastris sulci exumbralis (inter.)	<i>interradial furrows of the stomach</i>	Interradiale Längsfurchen des Magens
gy	Pylorus (porta pylorica)	<i>door of the pylorus</i>	Magenpforte
gz	Laminae obelisci	<i>obelisc-plates of the central stomach</i>	Obeliskenplatten des Central-Magens

h	H. Antrum. <i>Caverna umbrellae.</i>	Umbrella-cavity. <i>Cavity of the nectocalyx.</i>	Schirmhöhle. <i>Schwimmhöhle.</i>
<p>Offene Höhle unter dem concaven Schirm, oben überwölbt von der Subumbrella, unten frei geöffnet (oder nur am Rande durch das ringförmige Velum theilweise geschlossen). In dem centralen Axenraum der Schirmhöhle liegen stets die Mund-Organen. Sämmtliche Wände der Schirmhöhle sind vom Exoderm-Epithel der Subumbrella bekleidet.</p>			
ha	Apertura antri	<i>opening of the nectocalyx</i>	Mündung der Schirmhöhle
hb	Basis antri	<i>floor of the nectocalyx</i>	Grund der Schirmhöhle
hl	Antra lorum marginalium	<i>cavities of the marginal lobes</i>	Lappen-Höhlen (der Narcomedusen)
hr	Recessus antri	<i>niches of the nectocalyx</i>	Nischen der Schirmhöhle

i	I. Infundibula.	Funnel-cavities.	Trichterhöhlen.
<p>Offene Höhlen, vom Exoderm-Epithel der Subumbrella bekleidet, welche nichts anderes sind, als verschiedenartige Fortsätze, Seitenräume oder Nebenhöhlen der Schirmhöhle (Antrum).</p>			
ia	Apex infundibuli	<i>summit of the funnel</i>	Trichterspitze
ib	Infundibula basalia	<i>basal funnels</i>	Basal-Trichter
ig	Ostia subgenitalia	<i>apertures of the subgenital cavities</i>	Oeffnungen der Subgenital-Höhlen
ii	Infundibula interradiana	<i>interradial funnels</i>	Interradiale Trichter
il	Infundibula lorum	<i>funnels of the marginal lobes</i>	Lappen-Trichterhöhlen
io	Infundibula oralia	<i>funnels of the mouth</i>	Mundtrichter (äussere Bäckentaschen)
ip	Infundibula peduncularia	<i>funnels of the peduncle</i>	Stieltrichter
ir	Porticus subgenitalis	<i>central subgenital floor</i>	Subgenital-Saal (der Monodemnien)
is	Infundibula subgenitalia	<i>subgenital cavities</i>	Subgenitalhöhlen (Schirmtrichterhöhl.)
it	Infundibula tentaculorum	<i>funnels of the tentacles</i>	Tentakel-Trichterhöhlen
iv	Infundibula velaria	<i>funnels of the velarium</i>	Velar-Trichter (der Cubomedusen)

k	K. Cathammata. <i>Septa, Conerescentiae, Fusions, Partes concretae.</i>	Fusions. <i>Soldered parts, Cathammal plates.</i>	Verlötungen. <i>Conerescenz-Platten, Verwachsungs-Stellen.</i>
<p>Stellen, an welchen die beiden Wände des peripherischen Gastrocanal-Systems (— umbrale oder dorsale und subumbrale oder ventrale Wand —) mit einander verwachsen oder verlötet sind; bald punktförmige Knoten (nodi), bald linienförmige Leisten (limites), bald flächenförmige Tafeln (tabulae). Stets besteht jedes Cathamma oder Loth ursprünglich aus 2 Epithel-Platten des Entoderms, die aber oft zu einer einzigen Zellen-Schicht verschmelzen („Gefässplatte, Entoderm-Lamelle oder Cathammal-Platte“, dk).</p>			
kl	Lorum cathammata	<i>soldered clasps of the marginal lobes</i>	Lappen-Spangen
kn	Nodi cathammatales	<i>soldered nodes</i>	Verwachsungs-Knoten
kt	Tabulae cathammatales	<i>soldered plates</i>	Verwachsungs-Tafeln
ks	Limites cathammatales	<i>soldered ridges</i>	Verwachsungs-Leisten

l	L. Lobi. <i>Lobi marginales umbrellae.</i>	Lobes. <i>Marginal lobes of the umbrella.</i>	Lappen. <i>Lappen des Schirmrandes.</i>
<p>Blattförmige Fortsätze des Schirmrandes, welche durch Einschnitte desselben getrennt werden und meistens peripherische Fortsätze des Gastrocanal-Systems enthalten. Echte (den Tentakeln homologe) Randlappen finden sich bloss in der Legion der Acraspeden, während die falschen, bisweilen bei den Craspedoten (bei Narcomedusen) vorkommenden Randlappen ganz andere Bildungen sind (Gallertlappen, durch die Entwickelung der Peronien entstanden).</p>			
la	Lobi adradiales	<i>adradial lobes</i>	Adradiale Randlappen
lm	Lobi marginales	<i>marginal lobes</i>	Randlappen
ll	Lobuli velares	<i>lobules of the velar lobes</i>	Läppchen der Velar-Lappen
lo	Lobi oculares	<i>ocular lobes</i>	Augenlappen

lp	Patagium lobare	<i>border-membrane of the lobes</i>	Randsaum der Lappen
ls	Paries lorum subumbralis	<i>concave inside of the lobes</i>	Ventral-Wand der Lappen
lt	Lobi tentaculares	<i>tentacular lobes</i>	Tentakel-Lappen
lu	Paries lorum umbralis	<i>convex outside of the lobes</i>	Dorsal-Wand der Lappen
lv	Lobi velares	<i>lobes of the pseudovelum</i>	Velar-Lappen

m	M. Musculi.	Muscles.	Muskeln.
----------	--------------------	-----------------	-----------------

Der bei weitem grösste Theil aller Medusen-Muskeln gehört der Subumbrella an und wird von deren Exoderm-Epithel ausgeschieden; viel unbedeutender sind die dorsalen Muskeln, welche vom Exoderm-Epithel der Exumbrella, sowie die gastralen Muskeln, welche vom subumbralen Entoderm-Epithel des Mundrohrs gebildet worden.

ma	Musculi adradiales	<i>radial muscles of III. order</i>	Adradiale Muskeln
mb	M. buccales	<i>buccal-muscles</i>	Backenmuskeln
mc	M. coronaris	<i>coronal-muscle</i>	Kranzmuskel
md	M. deltoidei	<i>deltoid-muscles</i>	Deltamuskeln
md,	M. delt. perradiales	<i>deltoid-muscles of I. order</i>	Perradiale Deltamuskeln
md,,	M. delt. interradales	<i>deltoid-muscles of II. order</i>	Interradiale Deltamuskeln
me	M. exumbrales	<i>muscles of the outside of the umbrella</i>	Muskeln der Exumbrella
mf	M. filamentorum	<i>muscles of the gastral-filaments</i>	Muskeln der Gastral-Filamente
mg	M. gastrales	<i>gastral muscles</i>	Muskeln der Magenwand
mg,	M. gastrales longitudinales	<i>longitudinal-muscles of the stomach</i>	Längsmuskeln der Magenwand
mg,,	M. gastrales circulares	<i>transversal muscles of the stomach</i>	Ringmuskeln der Magenwand
mh	M. lorum marginalium	<i>muscles of the lobes</i>	Längsmuskeln der Randlappen
mi	M. interradales	<i>radial muscles of II. order</i>	Interradiale Muskeln
mk	M. radicales tentaculorum	<i>root-muscles of the tentacles</i>	Wurzelmuskeln der Tentakeln
ml	M. longitudinales	<i>longitudinal muscles</i>	Längsmuskeln
mm	M. marginalis	<i>marginal muscle</i>	Randmuskel
mn	M. congenitales	<i>congenital-muscles</i>	Congenitale Muskeln
mo	M. orbicularis	<i>ring-muscle of the mouth</i>	Ringmuskel des Mundes
mp	M. perradiales	<i>radial muscles of I. order</i>	Perradiale Muskeln
mq	M. codonoides	<i>muscle of the swimming bell</i>	Glocken-Muskel
mr	M. radiales	<i>radial muscles (in general)</i>	Radial-Muskeln
ms	M. intergenitales	<i>intergenital muscles</i>	Intergenital-Muskeln
mt	M. tentaculorum longitudinales	<i>longitudinal muscles of the tentacles</i>	Längsmuskeln der Tentakeln
mv	M. veli vel velarii (circulares)	<i>ring-muscles of the velum</i>	Ringmuskeln des Velum
mw	M. subumbrellae circulares	<i>ring-muscles of the subumbrella</i>	Ringmuskeln der Subumbrella
mz	M. zonaris exumbrellae	<i>ring-muscle of the outside</i>	Gürtel-Muskel der Exumbrella

n	N. Nematillae.	Nettling-organs.	Nesselorgane.
	<i>Urticantia.</i>	<i>Urticating bodies, Stinging bodies.</i>	<i>Nesselkörper.</i>

Organe verschiedener Form, welche aus einer oder mehreren Nesselzellen, meist aus gehäuften Gruppen von Nesselzellen (Cnidoblasten oder Nematil-Zellen) bestehen; Nesselknöpfe, Nesselbänder, Nesselplatten etc.

na	Nematillae oris	<i>urticating knobs of the mouth</i>	Nesselknöpfe des Mundes
ne	Marginis circulus nematalis	<i>urticating ring of the umbrella-margin.</i>	Nesselring des Schirmrandes
ne	Nematillae exumbrellae	<i>urticating knobs of the exumbrella</i>	Nesselknöpfe der Exumbrella
nf	Fila nematalia	<i>urticating threads</i>	Nesselfäden
nk	Cystae urticantes	<i>nematocysts, thread-cysts</i>	Nesselkapseln
nm	Nematillae marginis	<i>thread-cells of the margin.</i>	Nesselzellen des Schirmrandes
np	Nematillae peronii	<i>thread-cells of the peronia</i>	Nesselzellen der Schirmspangen
ns	Nematillae sexuales	<i>thread-cells of the genital organs</i>	Nesselzellen der Gonaden
nt	Nematillae tentaculorum	<i>thread-cells of the tentacles</i>	Nesselorgane der Tentakeln
nw	Nematillae subumbrellae	<i>thread-cells of the subumbrella</i>	Nesselzellen der Subumbrella
nz	Cellulae nematales	<i>thread-cells</i>	Nesselzellen

o	O. Sensillae.	Sens-organs.	Sinnesorgane.
	<i>Corpuscula marginalia.</i>	<i>Marginal bodies.</i>	<i>Randkörper.</i>

Sinnesorgane verschiedener Art, grösstentheils am Schirmrande angebracht; Tast-, Riech-, Hör- und Seh-Organ; bald einzeln, bald vereinigt (zu Sinneskolben etc.). Der wesentlichste sensible Theil aller Sinnesorgane besteht

immer aus verschiedenartig differenzierten Exoderm-Zellen, während an der Bildung der untergeordneten Theile auch Entoderm-Zellen sich betheiligen können.

oa	Ampulla rhopalaris	<i>bladder of the rhopalia</i>	Ampulle der Sinneskolben
ob	Claves marginales	<i>marginal clubs</i>	Randkeulen
oc	Ocellus	<i>eye-speck</i>	Auge
od	Lens crystallina	<i>lens of the eye</i>	Dioptrische Linse
of	Plicae rhopalares	<i>sense-folds</i>	Sinnesfalten
og	Ganglion acusticum	<i>auditory ganglion</i>	Hör-Ganglion
oh	Setulae auditivae	<i>auditory hairs</i>	Hörhärchen
ok	Cordyli	<i>auditory clubs</i>	Hörkölbchen (acustische Tentakeln)
ol	Otolithi	<i>otoliths</i>	Hörsteinchen
on	Antrum rhopalare	<i>niche of the rhopalium</i>	Nische der Sinneskolben
oo	Otoporpa	<i>claspers of the cordyli</i>	Hörspangen (der Narcomedusen)
op	Pulvinar pigmentosum	<i>pigmented pad of the rhopalia</i>	Pigmentpolster der Rhopalien
or	Rhopalia	<i>clubs of sense</i>	Sinneskolben (der Acraspeden)
os	Squama rhopalaris	<i>protective scale of the rhopalium</i>	Deckschuppe der Sinneskolben
ot	Otocystae	<i>auditory vesicles</i>	Hörbläschen
ov	Vesiculae velares	<i>marginal vesicles</i>	Randbläschen (der Leptomedusen)
oz	Infundibulum olfactorium	<i>olfactory funnel</i>	Riechgrube

p	P. Pedunculus.	Peduncle.	Schirmstiel.
	<i>Processus cupularis.</i>	<i>Apical process of the umbrella.</i>	<i>Scheitel-Aufsatz des Schirms.</i>

Konischer oder pyramidaler, bisweilen in einen langen Cylinder oder ein vierseitiges Prisma ausgezogener Aboral-Fortsatz der Umbrella, homolog dem Stiel der Polypen. Bald ist der Schirmstiel am Ende angeheftet (bei den festsitzenden Lucernariden), bald endet er frei zugespitzt (bei den schwimmenden Codoniden, Tesseriden etc.).

pa	Axis pedunculi	<i>central canal of the peduncle</i>	Centraler Axenraum des Schirmstiels
pb	Basis pedunculi	<i>adherent caudal disc</i>	Basis des Schirmstiels
pc	Costae pedunculi	<i>ribs of the peduncle</i>	Rippen des Schirmstiels
ps	Sulci pedunculi	<i>furrows of the peduncle</i>	Rinnen des Schirmstiels
pt	Apex pedunculi	<i>top of the peduncle</i>	Spitze des Schirmstiels

q	Q. Exoderma.	Ectoblast.	Hautblatt.
	<i>Exoderma,</i> <i>Lamina dermalis.</i>	<i>Epiblast, Outer germinal layer,</i> <i>Outer foundation membrane.</i>	<i>Dermatblatt,</i> <i>Aeusseres Keimblatt.</i>

Aeusseres primäres Keimblatt, entsprechend der äusseren einfachen Zellschicht der Gastrula (oder der nicht invaginirten Hälfte der Blastula). Später sondert sich dasselbe bei den Medusen in das bleibende Exoderm (oder das äussere Epithelium des ganzen Körpers) und die davon ausgeschiedenen Muskeln etc.

qa	Exoderma orale	<i>ectoderm of the mouth</i>	Exoderm-Epithel des Mundes
qe	Exoderma exumbrellae	<i>ectoderm of the exumbrella</i>	Exoderm-Epithel der Exumbrella
qg	Exoderma gastrale	<i>ectoderm of the stomach</i>	Exoderm-Epithel des Magens
qs	Exoderma sexuelle (Craspedotarium)	<i>sexual epithelium of the Craspedotarium</i>	Keim-Epithel der Geschlechts-Organe (der Craspedoten)
qt	Exoderma tentaculorum	<i>ectoderm of the tentacles</i>	Epithel der Tentakeln
qw	Exoderma subumbrellae	<i>ectoderm of the subumbrella</i>	Exoderm-Epithel der Subumbrella

r	R. Nervi.	Nervs.	Nerven.
----------	------------------	---------------	----------------

Während das peripherische Nervensystem der Medusen aus diffusen, weit unter dem Exoderm verbreiteten und mit ihm zusammenhängenden Plexus besteht, erscheint als Central-Theil am Schirmrande bei den Craspedoten ein zweifacher, bei den Acraspeden ein einfacher Nervenring, mit gangliösen Anschwellungen an den Sinnesorganen.

re	Circulus nervosus	<i>nervous ring</i>	Nervenring des Schirmrandes
re'	Circulus nervosus exumbralis	<i>upper nervous ring</i>	Dorsaler Nervenring
re''	Circulus nervosus subumbralis	<i>lower nervous ring</i>	Ventraler Nervenring
rg	Plexus nervosus gastralis	<i>nervous plexus of the stomach</i>	Nerven-Plexus des Magens

ro	Nervi sensillares	<i>nerves of the sense-organs</i>	Sinnesnerven
rs	Plexus nervosus subumbrales	<i>nervous plexus of the subumbrella</i>	Nerven-Plexus der Subumbrella

s	S. Sexualia.	Genital-Organs.	Geschlechtsorgane.
	<i>Genitalia.</i>	<i>Reproductive organs.</i>	<i>Genitaliaen.</i>

Die Geschlechtsorgane aller Medusen bestehen wesentlich nur aus den Geschlechtsdrüsen oder Gonaden, welche bei den Craspedoten aus dem Exoderm, bei den Acraspeden aus dem Entoderm sich entwickeln.

sa	Apertura genitalis	<i>sexual aperture</i>	Oeffnung der Geschlechts-Höhlen
sb	Folliculi sexuales	<i>genital follicles</i>	Gonaden-Bläschen
sc	Cavitas gonadum	<i>cavity of the genital sacs</i>	Höhle der Geschlechtsbeutel
sd	Epithelium gastrale gonadum	<i>inner epithelium of the genitalia</i>	Entoderm-Epithel der Gonaden
se	Lobi gonadum	<i>lobes of the genital glands</i>	Lappen der Geschlechtsdrüsen
sf	Gonades feminae	<i>ovaries</i>	Eierstöcke
sg	Gonades	<i>genital glands</i>	Geschlechtsdrüsen
sm	Gonades masculinae	<i>spermaries</i>	Hoden
so	Ova	<i>eggs</i>	Eier
sp	Plicae genitales	<i>genital folds</i>	Geschlechtssalten
ss	Sinus genitalis	<i>genital sinus</i>	Geschlechtsbucht
st	Sterigma genitale	<i>fulcral stage of the genitalia</i>	Fulcral-Gerüste der Gonaden
sw	Epithelium subumbrale gonadum	<i>outer epithelium of the genitalia</i>	Exoderm-Epithel der Gonaden
sz	Zoospermia	<i>spermatozoa</i>	Samenfäden

t	T. Tentacula.	Tentacles.	Tentakeln.
----------	----------------------	-------------------	-------------------

Ursprünglich entspricht der Tentakel-Kranz der Medusen demjenigen der stammverwandten Polypen und steht demgemäss dort am Schirmrande, wie hier am Peristom-Rande; indessen verändern bei vielen Medusen die Tentakeln nachträglich ihre Stellung und wandern bald auf die dorsale, bald auf die ventrale Fläche des Schirmes.

ta	Tentacula adradialia	<i>tentacles of III. order</i>	Adradiale Tentakeln
tb	Tentaculorum bulbi basales	<i>basal bulbes of the tentacles</i>	Basale Tentakel-Bulben
tc	Tentacula cava	<i>hollow tentacles</i>	Hohle Tentakeln
td	Tentacula solida	<i>solid tentacles</i>	Dichte Tentakeln
te	Tentacula spiralia, Cirri	<i>spiral cirri</i>	Spiral-Fäden
ti	Tentacula interraddialia	<i>tentacles of II. order</i>	Interradiale Tentakeln
tk	Tentacula ancoralia	<i>margin anchors or colletocystophors</i>	Randanker oder Randpapillen
tp	Tentacula perradialia	<i>tentacles of I. order</i>	Perradiale Tentakeln
tr	Tentaculorum radices	<i>roots or spurs of the tentacles</i>	Tentakel-Wurzeln
ts	Tentacula suctoria	<i>suckers</i>	Saugnapfe (der Pectylliden etc.)

u	U. Umbrella.	Umbrella.	Schirm.
	<i>Discus, campana,</i>	<i>Disc, bell,</i>	<i>Scheibe, Glocke,</i>
	<i>Discus gelatinosus.</i>	<i>Jelly-disc.</i>	<i>Gallertscheibe.</i>

Gallertige, concav-convexe Scheibe, den voluminösesten Theil, und bei den meisten Medusen die Hauptmasse des ganzen Körpers bildend; die obere convexe Fläche (Exumbrella) stösst am Schirmrande mit der unteren concaven Fläche (Subumbrella) zusammen.

ua	Umbrellae pedalia adradialia	<i>pedalia of III. order</i>	Adradiale Schirm-Sockel
uc	Umbrellae conus (cupula)	<i>cone of the umbrella</i>	Schirmkegel (Schirmkuppel)
ud	Umbrellae pedalia	<i>pedalia of the umbrella</i>	Gallertige Schirm-Sockel
uf	Umbrellae fibrillae elasticae	<i>elastic fibrillae of the jelly-disc</i>	Elastische Fasern der Schirm-Gallerte
ug	Umbrellae gelatina	<i>jelly of the umbrella</i>	Schirm-Gallerte
ui	Umbrellae pedalia interraddialia	<i>pedalia of II. order</i>	Interradiale Schirm-Sockel
uk	Umbrellae conus lingualis	<i>tongue-like cone of the umbrella</i>	Zungenkegel oder Gastralkegel
um	Margo umbralis	<i>margin of the umbrella</i>	Schirmrand
up	Umbrellae pedalia perradialia	<i>pedalia of I. order</i>	Perradiale Schirm-Sockel
us	Pedunculus gastralis	<i>gelatinous peduncle of the stomach</i>	Magenstiel (gallertiger, solider Stiel)
ut	Tubercula umbrellae	<i>tubercles of the umbrella</i>	Schirmhöcker
uz	Umbrellae corona	<i>corona of the umbrella</i>	Peripherer Schirmkranz

VIII

v	V. Velum.	Velum.	Randhaut.
	Muskulöser dünnhäutiger Ring, vom Schirrande als Fortsetzung der Subumbrella nach unten und innen frei vorspringend, nur in der Legion der Craspedoten. Das bei einigen Acraspeden vorkommende Velarium (oder Pseudovelum) ist eine ähnliche, aber wesentlich verschiedene Bildung.		
va	Velarium (Acraspedarum)	<i>pseudovelum (of some Acraspeda)</i>	Velum-ähnliche Randmembran
vb	Veli basis	<i>basal edge of the velum</i>	Insertions-Rand des Velum
ve	Velum exumbrale	<i>dorsal surface of the velum</i>	(Untere) Dorsalfäche des Velum
vf	Velarii frenula (perradial.)	<i>suspensors of the velum</i>	Suspensorien des Velarium
vm	Veli margo	<i>free edge of the velum</i>	Freier Axial-Rand des Velum
vv	Velum subumbrale	<i>ventral surface of the velum</i>	(Obere) Ventral-Fläche des Velum
6			
w	W. Subumbrella.	Subumbrella.	Windschirm.
	<i>Pariet umbrellae ventralis, Opsophragma, Nectocalyx.</i>	<i>Lower wall of the umbrella, Nectosac, nectocalyx. Swimming sac.</i>	<i>Bauchwand, Innere (concave) Schirmwand, Schwimmsack.</i>
	Innere oder untere, ventrale Wand des Gallertschirms, bekleidet vom ventralen Exoderm-Epithel, unter welchem eine Ringmuskelschicht liegt; sie wird durch den Schirrand gegen die Exumbrella abgegrenzt.		
wc	Plicae circulares subumbrales	<i>circular folds of the subumbrella</i>	Ringfalten der Subumbrella
wf	Frenula subumbraalia	<i>radial folds of the subumbrella</i>	Verticale Falten der Subumbrella
wi	Tabulae intergenitales	<i>intergenital plates</i>	Intergenital-Tafeln der Subumbrella bei den Rhizostomen
wr	Mesenteria (vel Mesogonia)	<i>circumoral buttresses (perradial)</i>	Gekrüppelungen oder Mesenterial-Falten
ws	Sulci circulares subumbrales	<i>circular furrows (between the folds) of the subumbrella</i>	Ringfurchen (zwischen den Ringfalten der Subumbrella)
wv	Valvulae subgenitales (interr.)	<i>subgenital valves</i>	Subgenital-Klappen (der Rhizostomen)
x	X. Organa varia exodermalia.	Different organs of the Ectoblast.	Verschiedene Organe des Exoderms.
y	Y. Organa varia entodermalia.	Different Organs of the Endoblast.	Verschiedene Organe des Entoderms.
z	Z. Fultura.	Chondrophys.	Stützplatte.
	<i>Lamina fulcralis, Lamina basalis.</i>	<i>Supporting plate, Fuleral-plate.</i>	<i>Stützlammelle, Fuleral-Platte.</i>
	Structurlose hyaline Membran, unmittelbar unter dem Epithel des Entoderms liegend und von diesem aus- geschieden (— seltener ein locales Product des Exoderms, z. B. im Velum —). Bald ist die Stützplatte dünn, aber fest, einer elastischen Platte ähnlich, bald dicker, aber weicher, als directe Fortsetzung der Gallert-Masse der Umbrella.		
za	Fultura actinostomatis	<i>chondrophys of the mouth</i>	Stützplatte des Mundes
zg	Fultura gastralis	<i>chondrophys of the stomach</i>	Stützplatte des Magens
zk	Fultura cathammalis	<i>chondrophys of the soldered parts</i>	Stützplatte der Concrenscenzen
zl	Fultura lorum	<i>chondrophys of the marginal lobes</i>	Stützplatte der Randlappen
zt	Fultura tentaculorum	<i>chondrophys of the tentacles</i>	Stützplatte der Tentakeln
zv	Fultura veli (aut velarii)	<i>chondrophys of the velum (or velarium)</i>	Stützplatte des Velum (oder Velarium)
zw	Fultura subumbrellae	<i>chondrophys of the subumbrella</i>	Stützplatte der Subumbrella
zz	Fultura umbrellae	<i>chondrophys of the umbrella</i>	Stützplatte der Umbrella.

Tafel I.

Erste Medusen-Ordnung:

ANTHOMEDUSAE.

Craspedoten mit gastralen Gonaden; stets ohne Hörorgane, aber mit marginalen Ocellen.

Familie:

MARGELIDAE.

Anthomedusen mit 4 oder mehr (bald einfachen, bald verästelten) Mundgriffeln, mit 4 oder 8 getrennten radialen Gonaden in der Magenwand, und mit einfachen (bald gleichmässig vertheilten, bald in 4 oder 8 Bündel gruppirten) Tentakeln.

Subfamilie: **THAMNOSTOMIDAE.**

Margeliden mit verästelten oder zusammengesetzten Mundgriffeln, und mit gleichmässig vertheilten, nicht in Bündel gruppirten Tentakeln.

Thamnostylus dinema.

Tafel I.

Thamnostylus dinema.

Figur 1. Die ganze Meduse, 5 mal vergrößert, von der Seite gesehen. Aus der Mündung der Schirmhöhle tritt in der Mitte das lange vierseitig-prismatische Mundrohr weit hervor, welches oberhalb der Mundöffnung ringförmig eingeschnürt ist. Dasselbe ist rings umgeben von den zahlreichen Aesten der 4 mächtigen, dichotom verzweigten, blutrothen Mundgriffel, deren letzte Endästchen einen Nesselknopf tragen. Oberhalb derselben sind in den Seitenwänden des umgekehrt pyramidalen Central-Magens die 4 blattförmigen gefiederten Gonaden sichtbar. Von der Basis des Central-Magens gehen die 4 schmalen Radial-Canäle aus, welche sich am Schirmrande oberhalb des pigmentirten Nesselringes in einem Ringcanal vereinigen. Unterhalb ihrer Einmündung liegt ein pigmentirter Ocellar-Bulbus. Von 2 gegenständigen Bulben gehen 2 lange, mit Nesselringen versehene Tentakeln ab.

Figur 2. Umbrella, von oben gesehen, 4 mal vergrößert. *gc* Central-Magen. *s* Gonaden (Ovarien). *gx* Interradiale Furchen der Magenwand. *cr* Radial-Canäle. *cc* Ringcanal. *mi* Interradiale Längsmuskeln der Subumbrella. *v* Velum. *ug* Schirm-Gallerte. *ne* Nesselknöpfe der Exumbrella.

Figur 3. Der Central-Magen, von unten gesehen, 8 mal vergrößert, nachdem das Mundrohr (*at*) und die 4 Mundgriffel (*ay*) an ihrer Basis abgeschnitten sind. Die 4 blattförmigen gefiederten Gonaden (*sf*) bedecken den grössten Theil der Magenwand (*gc*). 4 perradiale innere Magenrinnen (*gs*) alterniren mit 4 interradianalen äusseren Magenrinnen (*gx*).

Figur 4. Die Mundöffnung und der angrenzende unterste Theil des Mundrohres, von unten gesehen, 10 mal vergrößert. *ar* 4 perradiale Mundrinnen (an der Innenseite der aussen vortretenden Mundrohr-Kanten). *na* Nesselknöpfe des Mundrandes. *ax* Axialer Hohlraum des Magenrohrs.

Figur 5. Vier Endästchen eines Mundgriffels, stark vergrößert, mit ihren terminalen Nesselknöpfen. *d* Münzenförmige Chordal-Zellen der soliden Entoderm-Axe, mit ihren centralen Kernen. *z* Fulcral-Platte oder Stütz-Lamelle. *m* Muskel-Platte. *g* Exoderm. *n* Endständige Nesselknöpfe.

Figur 6. Eine Gonade, von der Gestalt eines gefiederten Blattes, dessen perradiale Mittelrippe eine Magenkante und die in derselben verlaufende Magenrinne bildet.

Figur 7. Ein Mundgriffel-Aestchen im Querschnitt, stark vergrößert. *d* Eine entodermale Chordal-Zelle mit ihrem Kern (*y*), welcher von verzweigten Protoplasma-Fäden umgeben ist, die sowohl innen um den Kern herum, als aussen an der Innenwand der Zelle in einer dünnen Protoplasma-Schicht sich vereinigen. *z* Die zugehörige Stützlamelle. *m* Muskel-Platte (Longitudinale Muskel-Fibrillen im Querschnitt). *g* Exoderm-Epithel.

Figur 8. Ein reifes Ei mit grossem hellen Keimbläschen und dunklem doppelt contourirtem Keimfleck.

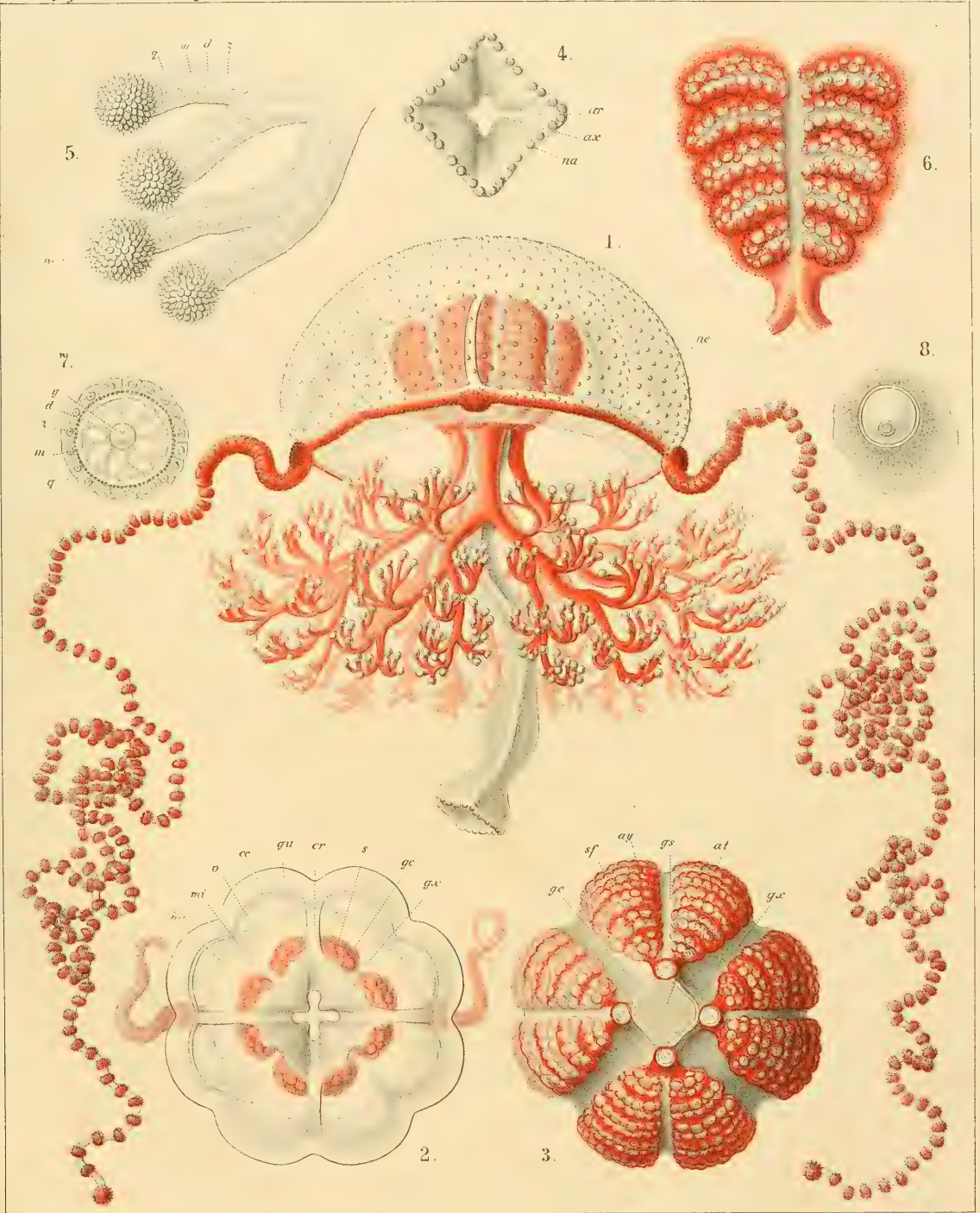

H. Haeckel and A. Giltisch, Del.

E. Giltisch, Jena, Lithogr.

THAMNOSTYLUS DINEMA.

HARVARD UNIVERSITY
CAMBRIDGE MA USA

Tafel II.**Zweite Medusen-Ordnung:****LEPTOMEDUSAE.**

Craspedoten mit canalären Gonaden; theils mit velaren Hörbläschen und exodermalen Otolithen, theils ohne Hörbläschen, aber mit marginalen Ocellen.

Familie:**CANNOTIDAE.**

Leptomedusen ohne Hörbläschen, mit marginalen Ocellen, und mit zusammengesetzten Radial-Canälen, welche verästelt, gabelspaltig oder gefiedert sind.

Subfamilie: POLYORCHIDAE.

Cannotiden mit 4 oder 6 Radial-Canälen, welche gefiedert oder mit blinden Seitenästen versehen sind, die den Ringcanal nicht erreichen.

Ptychogena pinnulata.

Tafel II.

Ptychogena pinnulata.

Figur 1. Die ganze Meduse, in doppelter natürlicher Grösse, halb von der Seite, halb von unten gesehen. Das vierseitige Magenrohr, welches in der Mitte der Schirmhöhle herabhängt, ist unten weit geöffnet. Aus seiner Basis entspringen mit konischer Erweiterung die 4 Radial-Canäle, deren gefiederte Proximal-Hälfte die Gonaden trägt. Die zahlreichen Tentakeln am Schirmrande sind in zierlichen Festons aufgerollt.

Figur 2. Die ganze Meduse, in doppelter natürlicher Grösse, von unten gesehen. Durch den weit geöffneten centralen Mund, dessen freier Rand unregelmässig gelappt ist (*al*), blickt man in die vierseitige Magenhöhle (*gc*), in deren quadratischem Grunde das rechtwinkelige Kreuz der centralen Flimmerrinne sichtbar ist (*gs*). Von den 4 Ecken des Magengrundes gehen 4 konische Trichter aus (*ck*), welche sich unmittelbar in die 4 perradialen Canäle fortsetzen (*cr*). Der Proximal-Theil der letzteren wird von den Gonaden eingenommen, deren Fiederblättchen unten zierlich gelappt sind (*s*). *t* Tentakeln. *ob* Randkolben. *v* Velum. *w* Subumbrella. *u* Umbrella.

Figur 3. Ein Stück des Schirmrandes, 3 mal vergrößert, von unten und innen gesehen. *cc* Ringcanal. *v* Velum. *tb* Basale Bulben der Tentakeln. *ob* Randkolben.

Figur 4. Radial-Schnitt durch den Schirmrand, 3 mal vergrößert. *v* Velum. *w* Subumbrella. *u* Umbrella-Gallerte. *e* Exumbrella. *tb* Basale Bulben der Tentakeln. *ob* Randkolben.

Figur 5. Eine Gonade, von oben, von der Umbral-Fläche, 3 mal vergrößert. *cp* Peripherischer Theil des Radial-Canals. *s* Fiederäste desselben, welche in die Höhlungen der Geschlechts-Blätter hineinführen.

Figur 6. Eine Gonade, von unten, von der Subumbral-Fläche, 3 mal vergrößert. *cp* Peripherischer Theil des Radial-Canals. *ck* Konischer Basaltheil desselben. *s* Genital-Blättchen. *g* Magenöhle.

Figur 7. Kreuzförmige Flimmer-Rinne im Magengrunde (an der Gastralfläche des Gallertschirms, *u*), in doppelter natürlicher Grösse. Dieselbe ist hier amphitheet (nicht regulär, wie in Fig. 2). Die 4 Schenkel des Kreuzes stossen paarweise zusammen und die beiden Paare sind H förmig durch eine Transversal-Rinne verbunden.

Figur 8. Ein Randkolben (Cordylus, Riechkolben?), im Längsschnitt, 10 mal vergrößert. *cy* Enger Central-Canal desselben. *d* Hohe Cylinder-Zellen des Entoderms. *q* Flache Sinneszellen des Exoderms. *z* Stützplatte oder Fulcral-Lamelle (Fultura) zwischen beiden Zellen-Lagen.

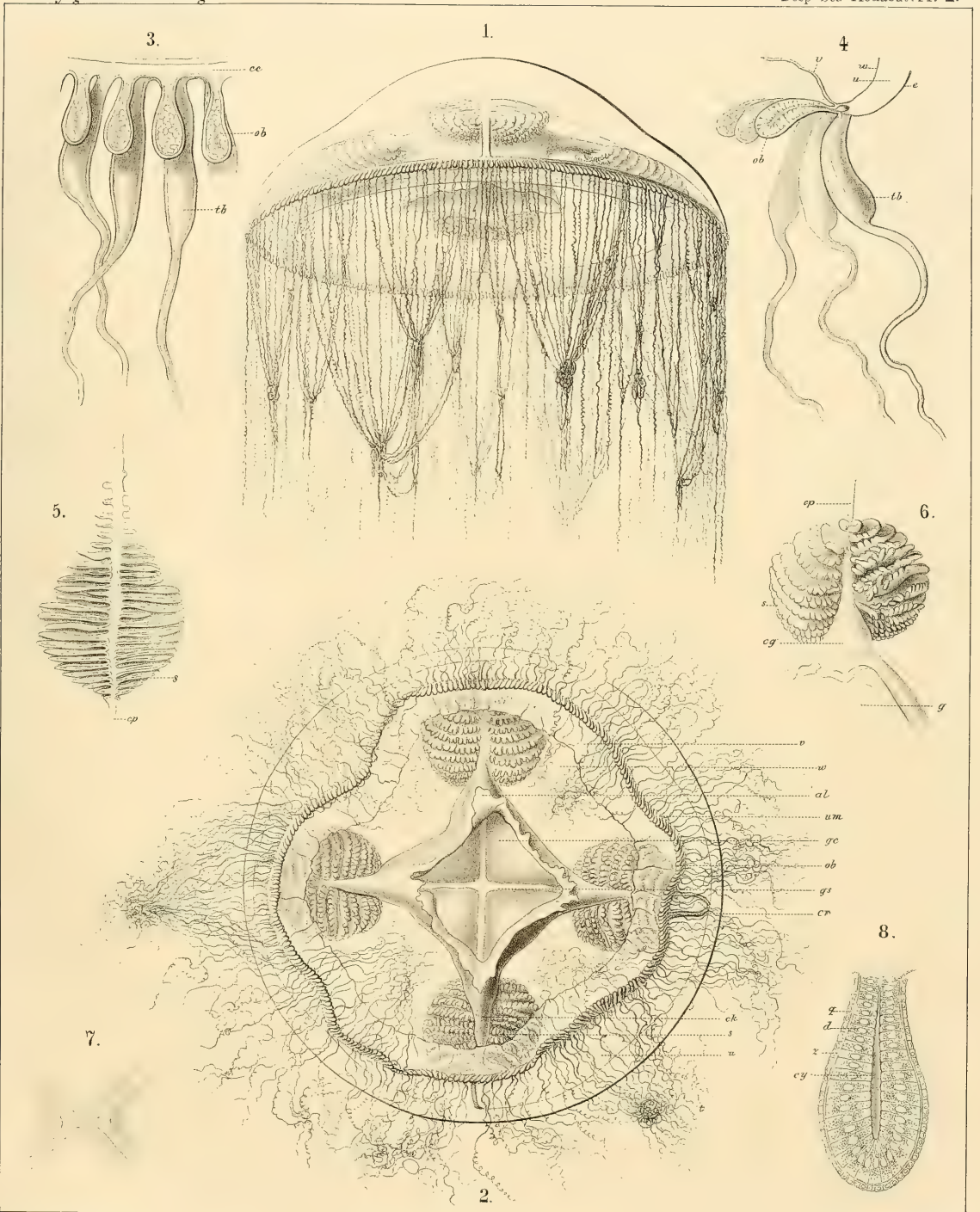

1000 LIBRARY
HARVARD UNIVERSITY
CAMBRIDGE, MA USA

Tafel III.**Dritte Medusen-Ordnung:****TRACHOMEDUSAE.**

Craspedoten mit canalären Gonaden; mit Hörkölbchen, welche bald frei am Schirmrande stehen, bald in Hörbläschen eingeschlossen sind, mit entodermalen Otolithen-Zellen.

Familie:**TRACHYNEMIDAE.**

Trachomedusen mit 8 Radial-Canälen, ohne Magenstiel, und mit Hörkölbchen, welche frei am Schirmrande liegen oder in ein Hörbläschen eingeschlossen sind.

Subfamilie: PECTYLLIDAE.

Trachynemiden mit Saugnäpfen an den Tentakeln; mit radialen Mesogonien oder Geschlechtsgekrösen.

Pectyllis arctica.

Tafel III.

Pectyllis arctica.

Figur 1. Die ganze Meduse, 5mal vergrössert, im Profil. Die 16 vollständigen Radial-Rippen der Exumbrella, sowie die 16 unvollständigen, damit alternirenden Radial-Rippen in der Mitte der exumbralem Intercostal-Thäler treten deutlich vor, ebenso am Schirmrande die zahlreichen Saugnäpfe und die längeren Saug-Tentakeln.

Figur 2. Subumbralem Ansicht der ganzen Meduse, von unten, 5mal vergrössert. Von den beiden perradialen Durchmessern steht der eine vertical, der andere horizontal. Durch die quadratische Mundöffnung sieht man in die Magenöhle hinein, in welche 8 adradiale Leisten der Magenwand vorspringen. Vom Mundrande setzen sich starke Ringmuskel-Falten auf die innere Magenwand fort, unterbrochen durch 4 perradiale Lippenfurchen der Mundzipfel und 4 interradiale Längsmuskel-Bänder. Im Grunde der Schirmöhle ist der grösste Theil der 8 faltigen Genital-Säcke sichtbar. Ihr Distal-Theil wird verdeckt durch das breite, im Zustande grösster Dilatation befindliche Velum. Aussen sind die 16 Lappen des Schirmrandes sichtbar, an ihrer Unterseite die 48 dreieckigen Saugplatten (aus vielen kleinen Saugnäpfen zusammengesetzt) und mit ihnen alternirend die 48 grösseren Saugnäpfe (16 erster und 32 zweiter Grösse); nach innen davon, an der Velum-Insertion entspringend, 48 längere und dünnere Tentakeln mit terminalem Saugnapf.

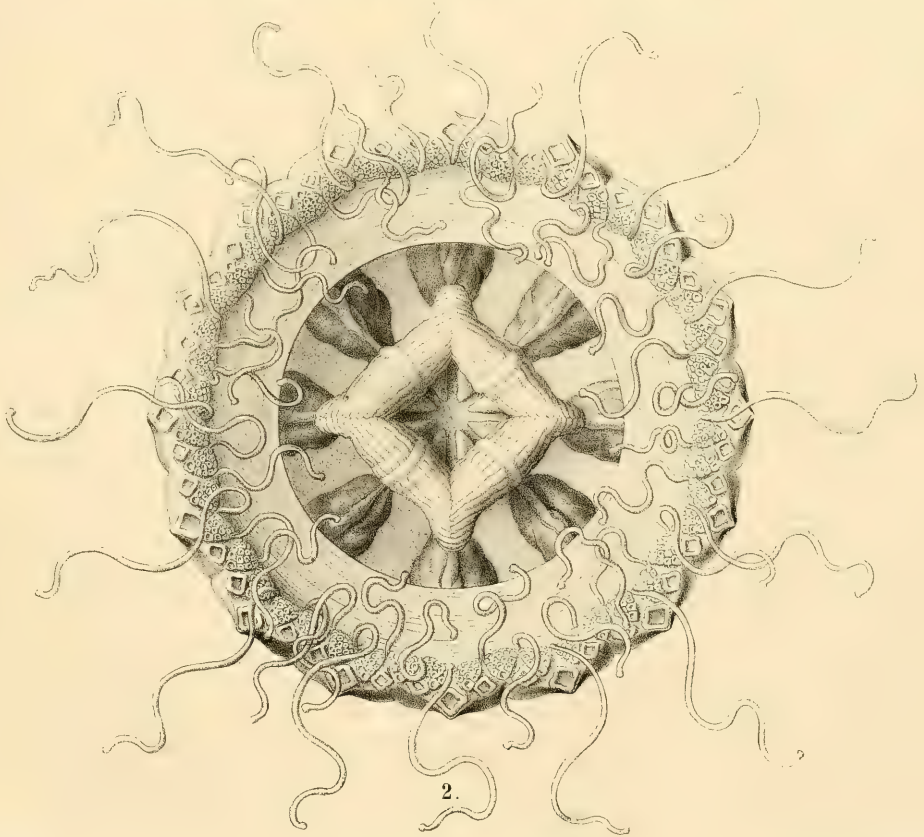
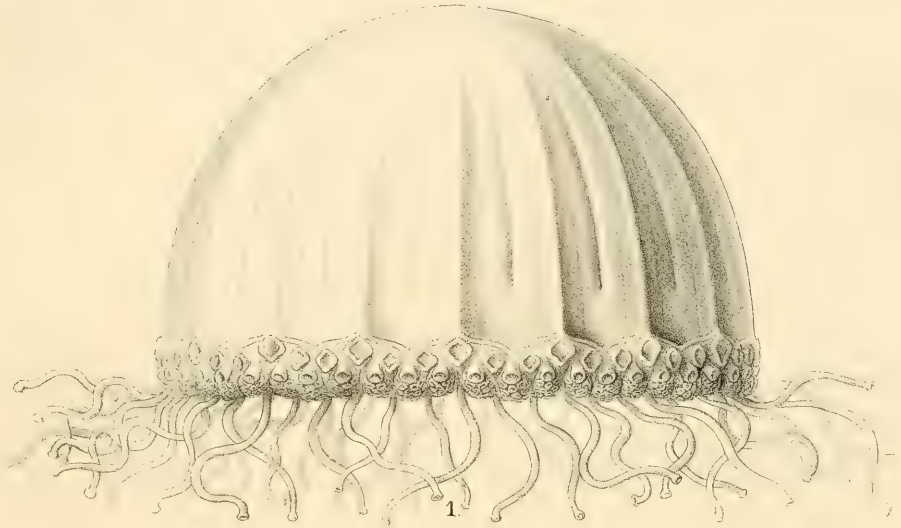

Tafel IV.

Dritte Medusen-Ordnung:

TRACHOMEDUSAE.

Craspedoten mit canalären Gonaden; mit Hörkölbchen, welche bald frei am Schirmrande stehen, bald in Hörbläschen eingeschlossen sind, mit entodermalen Otolithen-Zellen.

Familie:

TRACHYNEMIDAE.

Trachomedusen mit 8 Radial-Canälen, ohne Magenstiel, und mit Hörkölbchen, welche frei am Schirmrande liegen oder in ein Hörbläschen eingeschlossen sind.

Subfamilie: PECTYLLIDAE.

Trachynemiden mit Saugnäpfen an den Tentakeln; mit radialen Mesogonien oder Geschlechtsgekrösen.

Pectyllis arctica.

Tafel IV.

Pectyllis arctica.

Figur 3. Perradial-Schnitt durch die ganze Meduse, 5 mal vergrößert. Im Inneren der Magen-
höhle (*gp*) sind starke longitudinale und transversale Muskelfalten sichtbar, sowie 8 gastrale Rinnen (*gc*) zwischen
den 8 adradialen Leisten der Magenwand. Oben münden die 8 Radial-Canäle (*cr*) durch die Gastral-Ostien (*go*) in
die Magenhöhle. 8 weite faltige und dickwandige Genital-Säcke (*sc*) gehen von der Proximal-Hälfte der Radial-Canäle
aus und werden durch die verticalen blattförmigen Mesogonien (oder Genital-Mesenterien, *wr*) an der Subumbrella
(*mw*) fixirt. *ug* Schirm-Gallerte. *al* Mundlappen. *cc* Ring-Canal. *v* Velum. *vm* Freier Rand des Velum.

Figur 4. Subumbral-Ansicht der Meduse, von unten, 3 mal vergrößert (vergl. Fig. 2, Taf. III). Die
äussere dickwandige Abaxial-Hälfte des breiten Velum ist durch eine tiefe Ringfurche von der inneren dünnwandigen
Axial-Hälfte desselben getrennt, welche gleich einem faltigen Mundrohr vortritt. *vw* Subumbrale, *ve* exumbrale Fläche
des Velum. *vm* Freier Rand des Velum. *aw* Mundrand mit dem Lippenwulst. *g* Magenhöhle.

Figur 5—8. Vier Radial-Schnitte durch den Schirmrand, schwach vergrößert, in 4 benachbarten,
nahe auf einander folgenden Meridian-Ebenen, und zwar an den 4 Stellen, welche in Fig. 10 durch die Buchstaben
ABCD angegeben sind. Der Radial-Schnitt trifft in Fig. 7 (*A*) einen Saugnapf erster Grösse (*xa*), in Fig. 8 (*B*)
einen Saugnapf zweiter Grösse (*xb*), in Fig. 5 (*C*) einen Saugnapf dritter Grösse (*xc*), und in Fig. 6 (*D*) eine Saug-
platte, gebildet aus vielen kleineren Saugnapfen (*xd*). Ueberall bedeutet: *yt* die entodermale Chordal-Axe der soliden
Saug-Tentakeln, *u* die Schirm-Gallerte, *e* die Exumbrella; *cc* Ringcanal, *du* sein umbrales, *dw* sein subumbrales Ento-
derm-Epithel; *dp* drüsige entodermale Zotten und Falten der Marginal-Wand des Ringcanals; *mw* Muskelschicht der
Subumbrella, *qw* Exoderm-Epithel der Subumbrella; *vw* Subumbrales, *ve* exumbrales Epithel des Velum, *mv* Muskel-
Schicht des Velum; *nc* Nesselring, *rc* Nervenring.

Figur 9. Schräger Tangential-Schnitt durch ein Stückchen des Schirmrandes, schwach vergrös-
sert. *cc* Buchten des Ringcanals zwischen den vorspringenden Falten und Zotten seiner Marginal-Wand (*dp*); *n*
Nessel-Epithel und *d* solide Chordal-Axe mehrerer Saugnapfe.

Figur 10. Ein Stückchen des Schirmrandes, von aussen gesehen, 10 mal vergrößert. Buchstaben
vergl. Fig. 5—8. *er* Radial-Rippe der Exumbrella.

Figur 11, 12. Die untere freie Hälfte des Magenrohrs, 3 mal vergrößert, Fig. 11 interradianale,
Fig. 12 perradianale Ansicht. *ak* Perradianale Kanten, *al* Mundlappen.



UNIVERSITY
CAMBRIDGE, MA USA

Tafel V.

Dritte Medusen-Ordnung:

TRACHOMEDUSAE.

Craspedoten mit canalären Gonaden; mit Hörkölbehen, welche bald frei am Schirmrande stehen, bald in Hörbläschen eingeschlossen sind, mit entodermalen Otolithen-Zellen.

Familie:

TRACHYNEMIDAE.

Trachomedusen mit 8 Radial-Canälen, ohne Magenstiel, und mit Hörkölbehen, welche frei am Schirmrande liegen oder in ein Hörbläschen eingeschlossen sind.

Subfamilie: PECTYLLIDAE.

Trachynemiden mit Saugnäpfen an den Tentakeln; mit radialen Mesogonien oder Geschlechtsgekrösen.

Pectis antarctica.

Tafel V.

Pectis antarctica.

Figur 1. Die ganze Meduse, im Profil gesehen, 3mal vergrößert. Eine tiefe exumbrale Kranzfurche trennt die obere halbkugelige von der unteren trichterförmigen Hälfte des Schirmes. In der ersteren sind nur sehr zarte und sehr zahlreiche radiale Exumbral-Rippen sichtbar, in der letzteren ausserdem 64 tiefe Radial-Furchen. Am Schirmrande 32 Gruppen von Saugnapfen und Tentakeln, alternierend mit 32 grösseren, höher inserirten einzelnen Saugnapfen.

Figur 2. Perradial-Schnitt durch die ganze Meduse, 3mal vergrößert. Vom Scheitel des Gallertschirmes (*ug*) ragt nach unten ein Gallertzapfen (*uk*) in den Grund der Magenöhle hinein. In den oralen Theil der letzteren springen die 8 conischen adradialen Mundtrichter (*io*) nach innen vor, während zwischen letzteren die spaltförmigen Eingänge in die 8 Paar mit ihnen alternirenden Backentaschen (*bb*) sichtbar sind. Die 8 sackförmigen Gonaden (*s*) enthalten weite Geschlechtstaschen (*bs*). *mw* Subumbrale Ringmuskeln. *cr* Radial-Canäle. *cc* Centripetal-Canäle. *cc* Ringcanal. *ts* Tentakeln mit Saugnapfen.

Figur 3. Das Magenrohr, von aussen, 6mal vergrößert. Die oben einmündenden 8 Radial-Canäle (*cr*) setzen sich in der Magenwand als longitudinale Magenrinnen (*gs*) fort, deren Aussenwand gewölbt vorspringt. *bb* Backentaschen. *mo* Ringmuskel-Falten des quadratischen Mundrandes. *al* Mundlappen.

Figur 4. Das Magenrohr im perradialen Längsschnitt, 6mal vergrößert. Buchstaben wie in Fig. 2 und 3. Oben springt der konische Gallertzapfen der Umbrella (*uk*) in die Magenöhle vor. Unten alterniren mit den 8 Magenrinnen (*gs*) die 8 adradialen konischen Mundtrichter (*io*), die sich nach aussen in die Schirmhöhle öffnen, während sich unter jedem Mundtrichter ein paar Backentaschen (*bb*) nach innen in die Mundhöhle öffnen (vergl. Fig. 5).

Figur 5. Horizontaler Querschnitt durch das Magenrohr (*g*) in der Höhe der Linie *CD* Fig. 4, 6mal vergrößert. *bb* Backentaschen. *gs* Magenrinnen. *io* Mundtrichter.

Figur 6. Horizontaler Querschnitt durch das Magenrohr (*g*) in der Höhe der Linie *AB* Fig. 4, 6mal vergrößert. *gs* Magenrinnen. *uk* Gallertkegel.

Figur 7. Querschnitt durch die Subumbrel-Wand des Ringcanals, stark vergrößert. *dc* Hohes cylindrisches Entoderm-Epithel; ein Kern in der Mitte einer jeden Zelle. *zw* Entodermale Stützlamelle. *mw* Muskelfalten der Subumbrella. *x* Bindegewebs-Platte unter derselben. *qw* Exoderm-Epithel der Subumbrella.

Figur 8. Querschnitt durch den dünnen peripherischen Theil des Gallertschirms, stark vergrößert. *e* Exumbrella. *w* Subumbrella. *uf* Bündel elastischer Stützfasern.

Figur 9, 10. Zwei Tentakeln mit terminalem Saugnapf, stark vergrößert. *qt* Exoderm. *mt* Muskeln. *zt* Stützlamelle. *dt* Entoderm-Axe.

NOZ LIBRARY
HARVARD UNIVERSITY
CAMBRIDGE, MA USA

Tafel VI.

Dritte Medusen-Ordnung:

TRACHOMEDUSAE.

Craspedoten mit canalären Gonaden; mit Hörkölbchen, welche bald frei am Schirmrande stehen, bald in Hörbläschen eingeschlossen sind, mit entodermalen Otolithen-Zellen.

Familie:**TRACHYNEMIDAE.**

Trachomedusen mit 8 Radial-Canälen, ohne Magenstiel, und mit Hörkölbchen, welche frei am Schirmrande liegen oder in ein Hörbläschen eingeschlossen sind.

Subfamilie: **PECTYLLIDAE.**

Trachynemiden mit Saugnäpfen an den Tentakeln; mit radialen Mesogonien oder Geschlechtsgekrösen

Pectis antarctica.

Tafel VI.

Pectis antarctica.

Figur 11. Subumbral-Ansicht der ganzen Meduse (von unten), 3 mal vergrößert; von den beiden perradialen Durchmessern steht der eine vertical, der andere horizontal. Durch die weite quadratische Mundöffnung sieht man in die Magenöhle hinein, in welche die 8 konischen, weissen, adradialen Mundtrichter vorspringen. Rings um den wulstigen Mundrand sind die 16 halbkugeligen Backentaschen sichtbar, nach aussen davon die 8 weiten faltigen Genital-Säcke. In dem peripherischen Theile des Schirmes ist rechts das breite Velum mit seiner tiefen Ringfalte dargestellt, links (nach Entfernung desselben) die Ringmuskelschicht der Subumbrella, sowie die blinden Centripetal-Canäle (11—13 zwischen je 2 Radial-Canälen). Der Schirmrand zeigt die 32 Gruppen der Saugnäpfe, links ohne, rechts mit den längeren Tentakelchen.

Figur 12. Radial-Schnitt durch das Velum (*v*) und den Randtheil des Schirmes mit dem Ringcanal (*cc*), schwach vergrößert. *yc* Marginale Falte im Ringcanal. *dc*¹ Umbrales, *dc*² subumbrales Entoderm-Epithel des Ringcanals. *mw* Muskelfalten der Subumbrella (*w*). *qw* Exoderm-Epithel der Subumbrella. *uf* Elastische Fasern im Gallertschirm (*ug*). *e* Exumbrella. *ts* Tentakeln mit Saugnäpfen. *td* Tentakeln ohne Saugnäpfe. *nc* Nesselring. *rc* Nervenring. *ve*, *vw*, *mv* vergl. Fig. 13.

Figur 13. Radial-Schnitt durch den Basal-Theil des Velum, stark vergrößert. *vw* Subumbrales oder ventrales Epithel. *x* Blasige Bindegewebs-Schicht. *mv* Ramificationen der Muskelplatte. *zv* Stützlamelle. *ve* Exumbrales oder dorsales Epithel (vergl. Fig. 12).

Figur 14. Radial-Schnitt durch die tiefe Ringfalte des Velum, in dessen Mitte. Buchstaben wie in Fig. 12 und 13. Starke Vergrößerung.

Figur 15. Längsschnitt durch einen Saugnäpf-Tentakel, schwach vergrößert. *qt* Exoderm-Epithel. *mt* Muskelplatte. *zt* Stützplatte oder Fuleral-Lamelle. *dt* Entoderm-Axe. *ug* Gallerte des Schirmrandes. *uf* Elastische Fasern derselben.

Figur 16. Ein Sinneskolben des Schirmrandes, stark vergrößert. *oh* Hörhaare. *ol* Otolith (in die letzte Entoderm-Zelle der Axe eingeschlossen). *d* Entoderm. *q* Exoderm. *ob* Sinneshügel.

Figur 17. Ein Tast-Tentakelchen, ohne Saugnäpf, schwach vergrößert. Buchstaben wie in Fig. 15.

Figur 18. Eine Tentakel-Gruppe des Schirmrandes, schwach vergrößert. *td* Tentakeln ohne, *ts* mit Saugnäpfen. *v* Velum.

Figur 19. Eine bandförmige elastische Faser aus der Schirm-Gallerte, stark vergrößert.

Figur 20. Ein Stück des Schirmrandes, von aussen gesehen, 12 mal vergrößert. *es* Exumbrale Radial-Furchen. *wm* Subumbrale Ringmuskeln. *cr* Radial-Canal. *ce* Centripetal-Canäle. *cc* Ringcanal. *ts* Saugnäpfe. *td* Tentakelchen ohne Saugnäpfe.

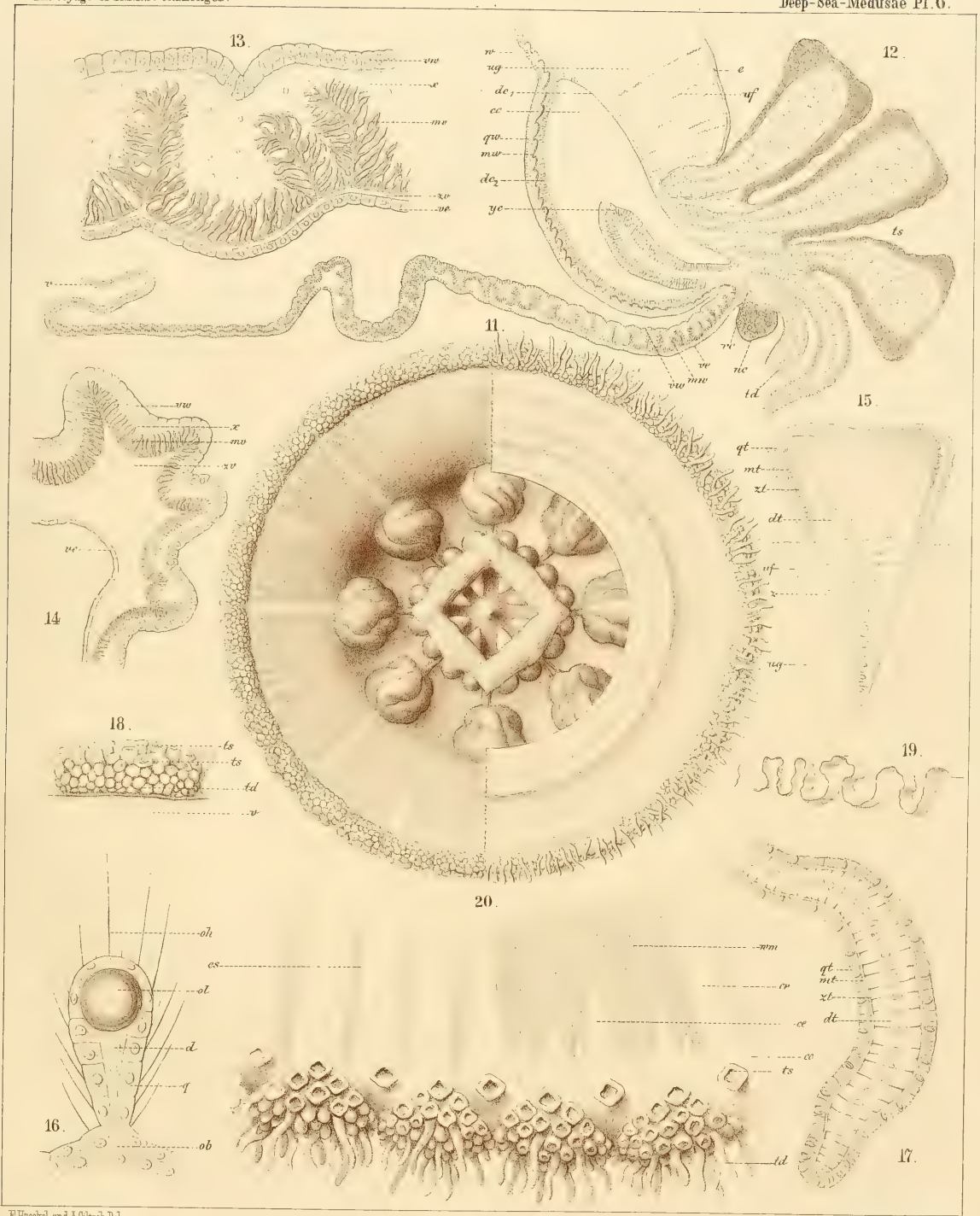

14
2
HCO LIBRARY
UNIVERSITY
SLEDGE, MA USA

Tafel VII.

Dritte Medusen-Ordnung:

TRACHOMEDUSAE.

Craspedoten mit canalären Gonaden; mit Hörkölbchen, welche bald frei am Schirmrande stehen, bald in Hörbläschen eingeschlossen sind, mit entodermalen Otolithen-Zellen.

Familie:

TRACHYNEMIDAE.

Trachomedusen mit 8 Radial-Canälen, ohne Magenstiel, und mit Hörkölbchen, welche frei am Schirmrande liegen oder in ein Hörbläschen eingeschlossen sind.

Subfamilie: **PECTYLLIDAE.**

Trachynemiden mit Saugnäpfen an den Tentakeln; mit radialen Mesogonien oder Geschlechtsgekrösen.

Pectanthis asteroides.

Tafel VII.

Pectanthis asteroides.

Figur 1. Die ganze Meduse in der Exumbral-Ansicht (von oben); in Pola von mir nach dem Leben gemalt, 20mal vergrößert. Von den 16 vorspringenden Radial-Rippen der Exumbrella sind die 8 principalen (4 per-radiale und 4 interradiale) durch blutrothes, am Distal-Ende ocellus-artig angehäuftes Pigment ausgezeichnet, während die 8 adradialen, mit jenen alternirenden, nur dasselbe schwarze (bei auffallendem Lichte gelbweisse) Pigment zeigen, wie das festonförmige, dem Schirmrande parallel laufende Nesselband der Exumbrella. In der Mitte schimmert die goldgelbe Magen-Basis nebst dem umgebenden Kranze der rothen Gonaden durch die Umbrella hindurch. Am Schirmrande sind die zahlreichen Saug-Tentakeln auf 16 Büschel vertheilt.

Figur 2. Umbrella (ohne Tentakeln), in der Subumbral-Ansicht (von unten), mit stark zusammengezogenem Mundrohr, 10mal vergrößert. Das Velum ist weggelassen. *as* Mundkreuz. *al* Mundlappen. *s* Gonaden. *wr* Mesogonien. *w* Subumbrella. *lm* Randlappen. *ok* Hörkölbchen.

Figur 3. Umbrella (ohne Tentakeln), in der Subumbral-Ansicht (von unten), mit weit ausgedehntem Mundrohr, 10mal vergrößert. *am* Der achteckige Rand der flach ausgebreiteten Mundscheibe, durch deren dünne Wand sowohl die Gonaden (*s*), als der freie Rand des Velum (*vm*) hindurchschimmern. *g* Centrale Magenöhle. *ok* Hörkölbchen.

Figur 4. Querschnitt durch einen hohlen Saug-Tentakel (oder ein „Ambulacral-Füsschen“), sehr stark vergrößert. *gt* Exoderm. *mt* Muskel-Platte. *zt* Fulcral-Platte. *dt* Entoderm (Geissel-Zellen). *ct* Axialer Canal des Tentakels.

Figur 5. Tangentialer Querschnitt durch eine Gonade, 50mal vergrößert. *e* Exumbrella. *ug* Schirm-Gallerte. *w* Subumbrella. *cr* Radial-Canal. *sc* Geschlechts-Tasche. *d* Entoderm-Epithel derselben. *z* Fulcral-Platte. *sm* Spermarium. *sw* Subumbrales Exoderm-Epithel des Hodens. *wr* Querschnitt des Mesogonium.

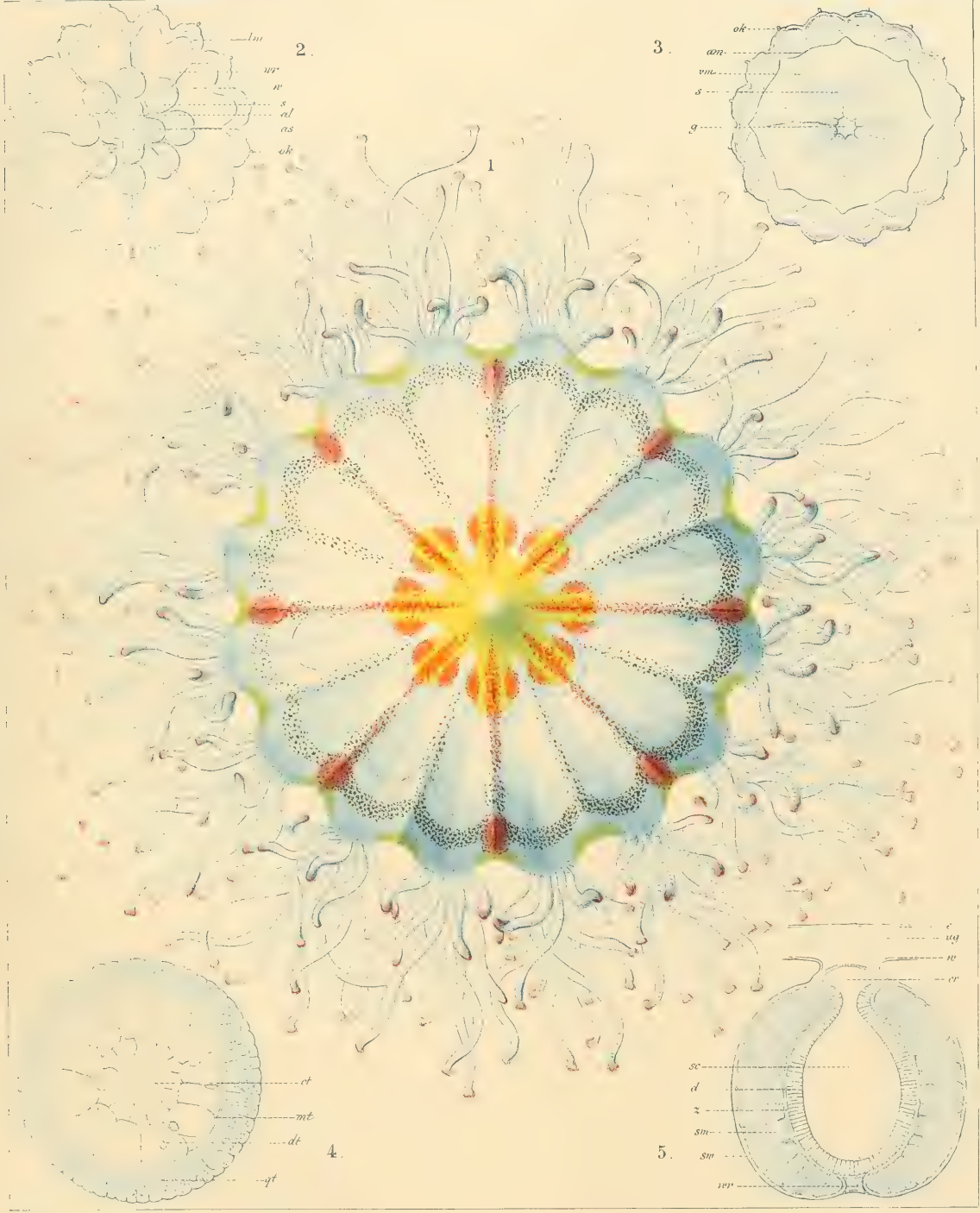

C. A. Smith and A. Giltsch Del.

E. Hilsch, Jena, Lithogr.

PECTANTHIS ASTEROIDES.

002 LIBRARY
HARVARD UNIVERSITY
CAMBRIDGE, MA USA

Tafel VIII.

Dritte Medusen-Ordnung:

TRACHOMEDUSAE.

Craspedoten mit canalären Gonaden; mit Hörkölbchen, welche bald frei am Schirmrande stehen, bald in Hörbläschen eingeschlossen sind, mit entodermalen Otolithen-Zellen.

Familie:

TRACHYNEMIDAE.

Trachomedusen mit 8 Radial-Canälen, ohne Magenstiel, und mit Hörkölbchen, welche frei am Schirmrande liegen oder in ein Hörbläschen eingeschlossen sind.

Subfamilie: PECTYLLIDAE.

Trachynemiden mit Saugnäpfen an den Tentakeln; mit radialen Mesogonien oder Geschlechtsgekrösen.

Pectanthis asteroides.

Tafel VIII.

Pectanthis asteroides.

Figur 6. Die ganze Meduse, im Profil, 10mal vergrößert; auf dem Boden nach Art eines Echinoderms kriechend, mit Saug-Tentakeln, die theils gleich Ambulacral-Füßchen angesaugt sind, theils tastend umherbewegt werden. (In Pola von mir nach dem Leben gezeichnet.)

Figur 7. Die ganze Meduse, im Profil, 10mal vergrößert, auf dem Rücken vor Anker liegend. Aus der engen Oeffnung des stark contrahirten Velum tritt das lange Magenrohr, an der Basis vom Gonaden-Kranze umgeben, tastend hervor. Tentakeln wie in Fig. 10. (In Pola von mir nach dem Leben gezeichnet.)

Figur 8. Ein Stück des Schirmrandes, stark vergrößert, von unten und innen gesehen. *wn* Nesselknöpfe der Subumbrella. *wr* Distal-Ende der Mesogonien. *y* Chordaler Ring von Entoderm-Zellen oberhalb des Ringcanals (?). *xp* Schwarz pigmentirter, gewundener Flimmerring von Exoderm-Zellen unterhalb desselben. *xo* Riechgruben (?). *td* Tast-Tentakeln. *te* Saug-Tentakeln. *ok* Hörkölbchen.

Figur 9. Perradial-Schnitt durch die Umbrella, welcher die vordere Schirmhälfte entfernt, das centrale Magenrohr mit dem Gonaden-Kranz jedoch intact gelassen hat, 30mal vergrößert. *u* Schirm-Gallerte. *cr* Radial-Canal. *wr* Mesogonium. *s* Spermarium. *mw* Muskelplatte der Subumbrella. *wn* Nesselknöpfe derselben. *gt* Magenrohr. *al* Mundlappen. *y* Chordal-Ring an der Subumbrel-Wand des Ringcanals (?). *xo* Sinneskörper mit Flimmergrube (Riechgrube?). *ok* Hörkölbchen. Von den 8 Mesogonien (*wr*) sind 3 abgeschnitten, 5 conservirt.

Figur 10. Die ganze Meduse, im Profil, 20mal vergrößert. Während die Saug-Tentakeln unten auf dem Boden angesaugt sind, werden die Tast-Tentakeln nach oben gerichtet und lebhaft tastend umherbewegt. (In Pola von mir nach dem Leben gezeichnet.)

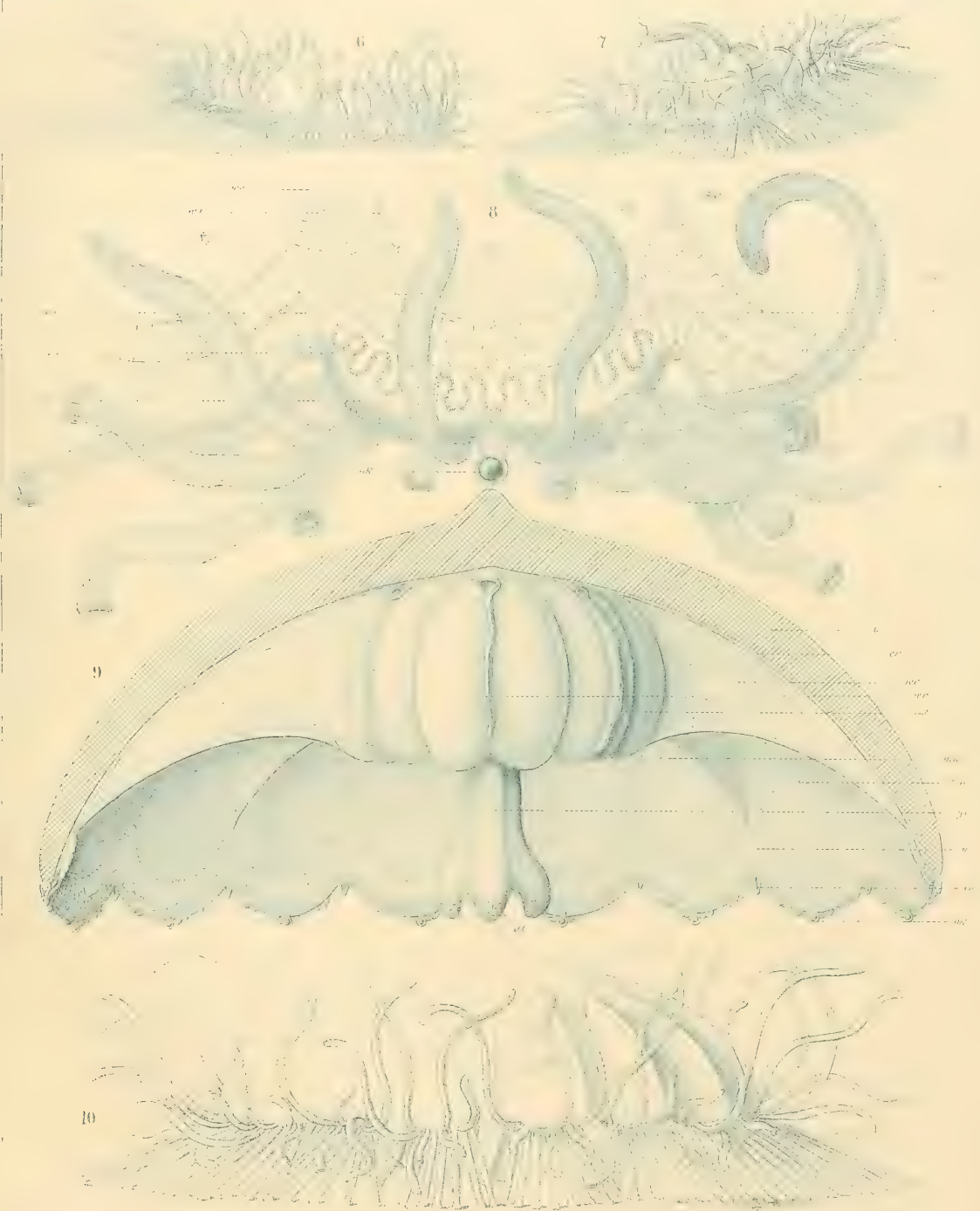

H. Haeckel and A. Dittsch Del.

E. Göttsch Jen. Lithogr.

PECTANTHIS ASTEROIDES.

107 LIBRARY
UNIVERSITY
CAMBRIDGE, MA USA

Tafel IX.

Vierte Medusen-Ordnung:

NARCOMEDUSAE.

Craspedoten mit gastralen Gonaden; mit Peronien zwischen Schirmrand und Tentakel-Basis; mit freien marginalen Hörkölbchen und entodermalen Otolithen-Zellen.

Familie:

CUNANTHIDAE.

Nareomedusen mit breiten, taschenförmigen Radial-Canälen (oder pernemalen Magentaschen), welche bald einfach, bald in je zwei blinde Lappentaschen gespalten, stets aber durch doppelte Peronial-Canäle mit dem Ringcanal verbunden sind; mit Otoporpen oder Hörspangen an der Basis der Hörkölbchen.

Subfamilie: **CUNOCTONIDAE.**

Cunanthiden, deren Radial-Taschen in je zwei blinde Lappentaschen gabelförmig gespalten sind.

Cunarcha aeginoides.

Tafel IX.

Cunarcha aeginoides.

Die Bedeutung der Buchstaben ist überall dieselbe.

<i>a</i>	Mundöffnung	<i>hl</i>	Lappenhöhle	<i>qw</i>	Exoderm der Subumbrella
<i>bg</i>	Perradiale Magentaschen	<i>mp</i>	Peronial-Muskel (Perradial)	<i>r</i>	Nerven
<i>bl</i>	Lappentaschen (Ovarien)	<i>mv</i>	Ringmuskeln des Velum	<i>rc</i>	Dorsaler Nervenring
<i>ck</i>	Peronial-Canäle	<i>mw</i>	Ringmuskeln der Subumbrella	<i>re</i>	Ventraler Nervenring
<i>cm</i>	Rand-Canal	<i>n</i>	Nessel-Organ	<i>s</i>	Ovarien
<i>d</i>	Entoderm	<i>nb</i>	Nessel-Wulst an der Tentakel-Basis	<i>so</i>	Eizellen
<i>du</i>	Umbral-Epithel des Festoncanals	<i>nc</i>	Nesselring des Schirmrandes	<i>t</i>	Tentakeln
<i>dw</i>	Subumbral-Epithel desselben	<i>oh</i>	Hörhäärchen (Setulae acusticae)	<i>tr</i>	Tentakel-Wurzel
<i>ee</i>	Kranzfurche der Exumbrella	<i>ok</i>	Hörkölbchen (Cordylen)	<i>u</i>	Umbrella
<i>en</i>	Peronien oder Schirmspangen	<i>ok</i>	Grössere perradiale Hörkölbchen	<i>uf</i>	Elastische Fasern derselben
<i>er</i>	Perradiale Rippen der Exumbrella	<i>ok'</i>	Kleinere adradiale Hörkölbchen	<i>ug</i>	Gallerte derselben
<i>es</i>	Peronial-Furche der Exumbrella	<i>ol'</i>	Hörsteinchen (Otolithen)	<i>v</i>	Velum
<i>gc</i>	Central-Magen	<i>oo</i>	Hörspangen (Otoporpen)	<i>ve</i>	Exumbral-Epithel des Velum
<i>gt</i>	Magenrohr (Mundrohr)	<i>op</i>	Pigmentpolster an der Hörspange	<i>vw</i>	Subumbral-Epithel des Velum
<i>gu</i>	Umbral-Wand des Central-Magens	<i>op,</i>	Pigmentpolster am Hörkölbchen-Stiel	<i>z</i>	Stützplatte (Fulcrum)
<i>gw</i>	Subumbral-Wand desselben	<i>q</i>	Exoderm	<i>zv</i>	Stützplatte des Velum
<i>h</i>	Schirmhöhle	<i>qe</i>	Exoderm der Exumbrella	<i>zw</i>	Stützplatte der Subumbrella

Figur 1. Ventral-Ansicht der ganzen Meduse (von unten), mit eingeschlagenen Kragenlappen und Tentakeln, 15 mal vergrössert.

Figur 2. Dorsal-Ansicht der ganzen Meduse (von oben), mit flach ausgebreiteten Kragenlappen, 10 mal vergrössert.

Figur 3. Profil-Ansicht der ganzen Meduse (von der Seite), mit abstehenden Kragenlappen und ausgestrecktem Mundrohr, 15 mal vergrössert.

Figur 4. Ein Kragenlappen (oder ein Quadrant des Schirmkragens), mit den angrenzenden Theilen, flach ausgebreitet, 30 mal vergrössert.

Figur 5. Horizontaler Querschnitt durch eine perradiale Peronial-Furche und das in derselben liegende Peronium, stark vergrössert.

Figur 6. Radial-Schnitt durch einen Quadranten des Schirms, projicirt, halb schematisch, 25 mal vergrössert.

Figur 7. Radial-Schnitt durch den Schirmrand und ein an demselben sitzendes Hörkölbchen nebst Hörspange, stark vergrössert.

Figur 8. Ein Hörkölbchen, nebst dem angrenzenden Theile des Schirmrandes und der zugehörigen Hörspange, stark vergrössert.

MCZ LIBRARY
HARVARD UNIVERSITY
CAMBRIDGE, MA USA

Tafel X.

Vierte Medusen-Ordnung:

NARCOMEDUSAE.

Craspedoten mit gastralen Gonaden; mit Peronien zwischen Schirmrand und Tentakel-Basis; mit freien marginalen Hörkölbchen und entodermalen Otolithen-Zellen.

Familie:

PEGANTHIDAE.

Narcomedusen ohne Radial-Canäle und ohne Magentaschen in der Subumbrella; aber mit einem Feston-canal (oder einem Ringcanal, der einen Kranz von getrennten Lappencanälen bildet); mit Otoporpen oder Hörspangen an der Basis der Hörkölbchen.

Subfamilie: **POLYXENIDAE.**

Peganthiden mit einer einzigen ringförmigen Gonade, welche einen einfachen oder gelappten Gürtel in der subumbralen Magenwand bildet.

Polycolpa Forskali.

Tafel X.

Polycolpa Forskalii.

Figur 1. Ventral-Ansicht der ganzen Meduse (von unten), 4mal vergrößert. *gc* Centraltheil der flachen Magen-Höhle. *am* Mundrand, wulstig verdickt. *gw* Subumbral-Wand der centralen Magenöhle. *sf* Ringförmige Gonade (Eierstock). *h* Schirmhöhle (peripherer Theil). *v* Velum. *l* Kragenlappen. *ok* Hörkölbchen. *t* Tentakeln.

Figur 2. Profil-Ansicht der ganzen Meduse (von der Seite), 3mal vergrößert, nach dem Leben gezeichnet. Die centrale gallertige Schirmlinse berührt mit ihrer Wölbung den Wasserspiegel, ebenso wie das Knie der knieförmig gebogenen Tentakeln. Diese sind in der circularen Kranzfurche inserirt, welche die centrale Schirmlinse von dem peripheren Schirmkragen trennt, und alterniren mit den 25 Krageklappen des letzteren.

Figur 3. Radial-Schnitt durch den Schirm, 6mal vergrößert. *ug* Gallert-Linse des Schirms. *ec* Kranzfurche der Exumbrella. *t* Tentakel. *tr* Tentakel-Wurzel. *l* Krageklappen. *hl* Dessen Lappenöhle. *oo* Hörsperre. *ok* Hörkölbchen. *cf* Feston-Canal. *nc* Nesselring. *v* Velum. *sf* Ovarium. *gc* Central-Magen. *at* Mundrohr. *am* Mundrand. *h* Schirmhöhle.

Figur 4. Querschnitt durch das Ovarium (tangential), stark vergrößert. *dg* Entoderm-Epithel der subumbralen Magenwand. *z* Stützplatte (Fulcral-Lamelle). *qs* Exodermale Keimzellen (junge Eier). *so* Reife Eizellen. *gg* Exoderm-Epithel der Subumbrella.

Figur 5. Längsschnitt durch das Mundrohr, stark vergrößert. *dg* Hohe Cylinder-Epithelzellen des Entoderms. *gd* Flaschenförmige Drüsenzellen zwischen denselben. *zg* Dicke Stützplatte. *mg*, Längsmuskeln. *mg*, Ringmuskeln. *gg* Flache Platten-Epithelzellen des Exoderms.

Figur 6. Zwei Krageklappen (*l*) mit den angrenzenden Theilen, von aussen gesehen, 10mal vergrößert. *t* Tentakeln. *tr* Tentakel-Wurzeln. *n* Nesselwülste an deren Basis. *cf* Feston-Canal. *nc* Nesselring des Schirmrandes. *oo* Hörsperren. *ok* Hörkölbchen. *v* Velum.

Figur 7. Eine Tentakel-Wurzel, stark vergrößert und verkürzt gesehen. Man sieht deutlich die verzweigten Ströme des Protoplasma, welche von dessen Kernschicht zu seiner Wandschicht gehen.

Figur 8. Ein Stückchen des Schirmrandes, mit einem Hörkölbchen (*ok*) und dessen Hörsperre (*oo*); stark vergrößert. *n* Kugelige Nesselkapseln. *z* Stützlamelle. *l* Gallerte des Schirmkragens. *cf* Feston-Canal. *nc* Nesselring. *oh* Hörhärchen. *ol* Otolithen. *v* Velum.

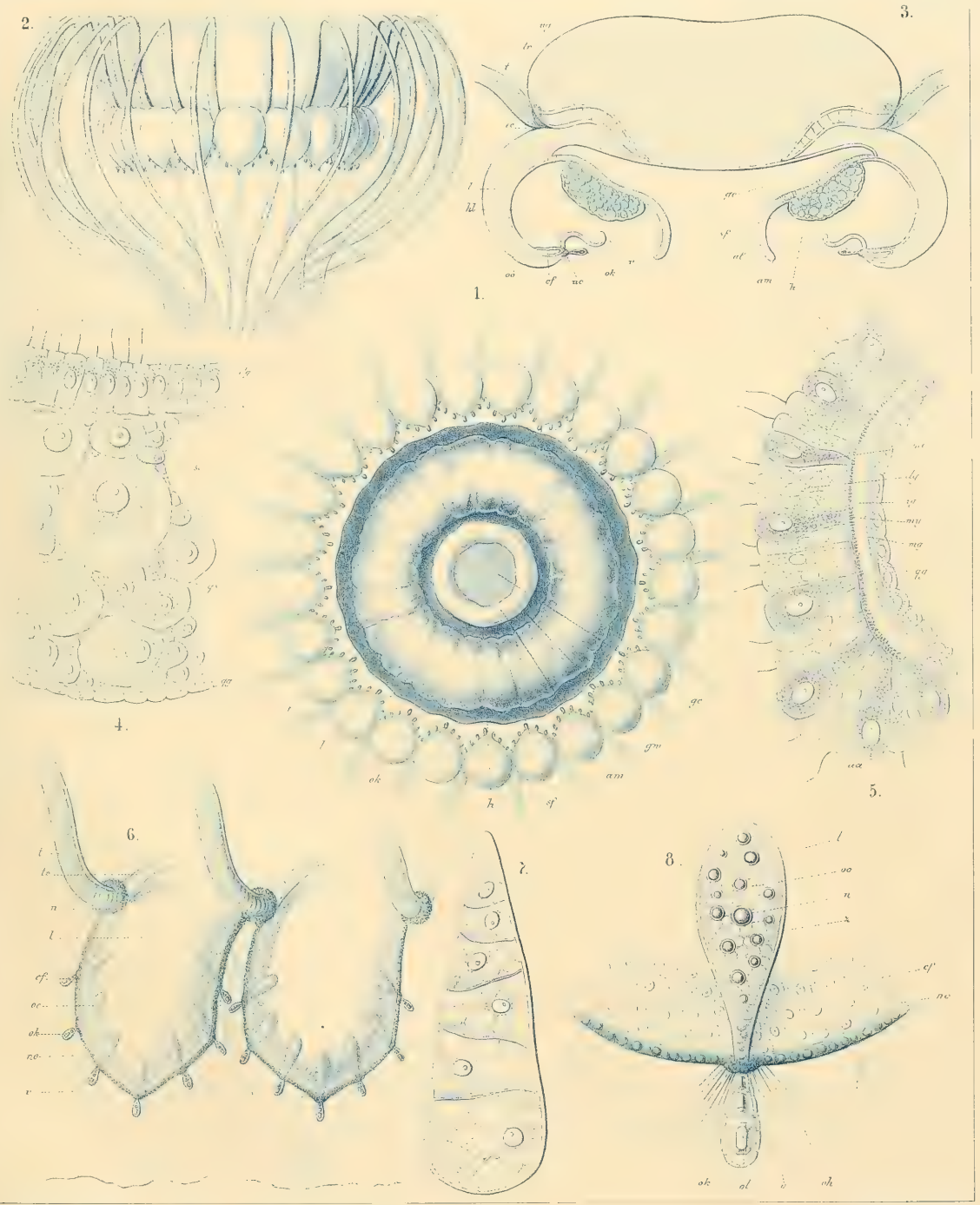

POLYCOLPA FORSKALII.

RECEIVED BY
HARVARD UNIVERSITY
CAMBRIDGE, MA USA

Tafel XI.

Vierte Medusen-Ordnung:

NARCOMEDUSAE.

Craspedoten mit gastralen Gonaden; mit Peronien zwischen Schirmrand und Tentakel-Basis; mit freien marginalen Hörkölbchen und entodermalen Otolithen-Zellen.

Familie:

PEGANTHIDAE.

Narcomedusen ohne Radial-Canäle und ohne Magentaschen in der Subumbrella; aber mit einem Feston-canal (oder einem Ringcanal, der einen Kranz von getrennten Lappencanälen bildet); mit Otoporpen oder Hörspangen an der Basis der Hörkölbchen.

Subfamilie: PEGASIDAE.

Peganthiden mit einem Kranze von mehreren getrennten Gonaden, welche Aussackungen der subumbra-
bralen Magenwand bilden und einzeln in den Lappenhöhlen des Schirmkragens liegen.

Pegantha pantheon.

Tafel XI.

Pegantha pantheon.

Figur 1. Die ganze Meduse, von der Seite und etwas von unten gesehen, 4 mal vergrößert. Die 18 Tentakeln sind nach oben zurückgeschlagen. Die Lappen des Schirmkragens sind am Rande zierlich mit Hörspangen und Hörkölbchen gesäumt; unterhalb derselben springt das Velum frei vor.

Figur 2. Exumbral-Ansicht eines Kragenlappens (von aussen), 10 mal vergrößert, nebst einem benachbarten Tentakel (*t*). *er* Längsrippen der Exumbrella. *oo* Hörspangen oder Otoporpen. *ok* Hörkölbchen. *nc* Nesselring des Schirmrandes. *v* Velum. *tr* Tentakel-Wurzel. *nb* Nesselwulst an deren Basis. *nt* Nesselstreifen an der Abaxial-Fläche des Tentakels.

Figur 3. Subumbral-Ansicht eines Kragenlappens (von innen), 10 mal vergrößert, nebst einem benachbarten Tentakel (*t*). In der Mitte hängt das faltige Hoden-Säckchen (*s*) frei in die Lappenhöhle (*hl*) hinein. *sc* Mündung der Hoden-Höhle in die Magen-Peripherie. *go* Mündung des Feston-Canals (*cf*) in die Magen-Peripherie. *tr* Tentakel-Wurzel. *nb* Nesselwulst an deren Basis. *yn* Kern-Kette der Chordal-Zellen der Entoderm-Axe. *xn* Nessel-Epithel des Exoderms.

Figur 4. Ein Hörkölbchen (*ok*) nebst der zugehörigen Hörspange oder Otoporpe (*oo*), stark vergrößert. *q* Exoderm. *oh* Dessen Hörhäärchen. *d* Entoderm. *ol* Dessen Otolithen. *op* Hörpolster (Sinneshügel). *nc* Nesselring des Schirmrandes. *e* Exumbrella. *n* Nesselzellen. *z* Stützlamelle.

Figur 5. Horizontaler Querschnitt durch ein Hoden-Säckchen. *sw* Subumbrales Exoderm-Epithel. *zs* Kernhaltige Stützfasern des Hodens. *sz* Reifes Sperma (Zospermien). *sm* Sperma-Mutterzellen (männliche Keimzellen). *z* Stützplatte oder Fuleral-Lamelle. *sd* Entoderm-Epithel der Hodenhöhle (*sc*).

Figur 6. Ein Stückchen desselben Hoden-Querschnittes (Fig. 5), stark vergrößert. Buchstaben wie in Figur 5.

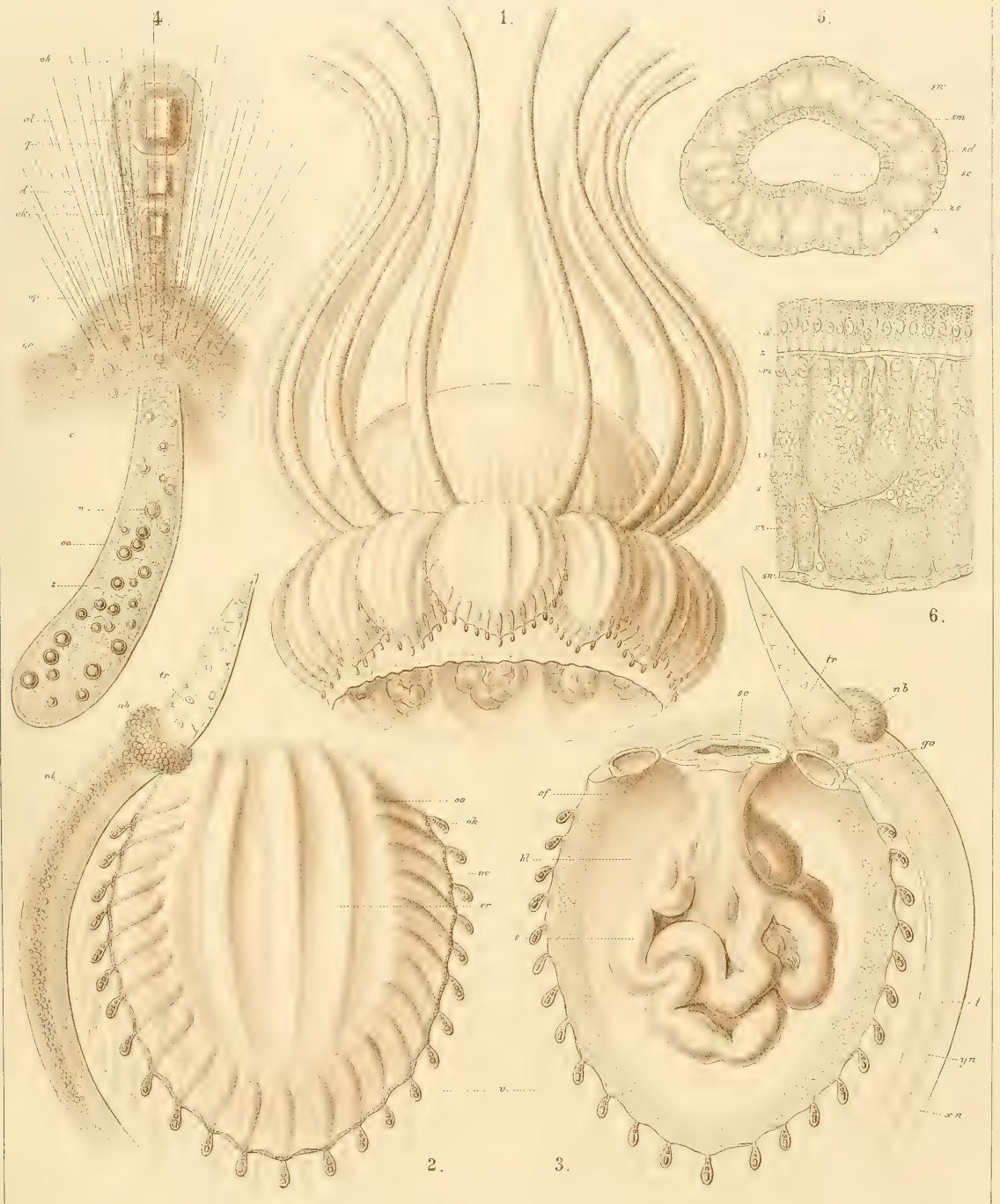

102 LIBRARY
HARVARD UNIVERSITY
CAMBRIDGE, MA USA

Tafel XII.

Vierte Medusen-Ordnung:

NARCOMEDUSAE.

Craspedoten mit gastralen Gonaden; mit Peronien zwischen Schirmrand und Tentakel-Basis; mit freien marginalen Hörkölbchen und entodermalen Otolithen-Zellen.

Familie:

PEGANTHIDAE.

Narcomedusen ohne Radial-Canäle und ohne Magentaschen in der Subumbrella; aber mit einem Feston-canal (oder einem Ringcanal, der einen Kranz von getrennten Lappencanälen bildet); mit Otoporpen oder Hörspangen an der Basis der Hörkölbchen.

Subfamilie: PEGASIDAE.

Peganthiden mit einem Kranze von mehreren getrennten Gonaden, welche Aussackungen der subumbra-
bralen Magenwand bilden und einzeln in den Lappenhöhlen des Schirmkragens liegen.

Pegantha pantheon.

Tafel XII.

Pegantha pantheon.

Figur 7. Radial-Schnitt durch die ganze Meduse, 5 mal vergrößert (halb schematisch). *ug* Die gallertige solide Schirmrinne. *t* Tentakeln. *tr* Tentakel-Wurzeln. *ec* Horizontale Kranzfurche der Umbrella. *lm* Gallertige Krageklappen. *oo* Hörspangen oder Otoporpen. *ok* Hörkölbchen. *v* Velum. *cf* Feston-Canal. *sm* Hodensäckchen. *sc* Gastrale Höhle des Hodens. *gc* Centrale Magenöhle. *ga* Mundrohr. *a* Mundöffnung. *dg* Entoderm der subumbraalen Magenwand. *gg* Exoderm derselben.

Figur 8. Exumbraal-Ansicht der ganzen Meduse (von oben), 4 mal vergrößert. In der linken Hälfte der Figur ist die Schirmrinne flach ausgebreitet, die Krageklappen nach unten eingeschlagen (in natürlicher Lage); in der rechten Hälfte hingegen ist die Schirmrinne stark zusammengezogen, die Krageklappen flach ausgebreitet (durch künstlichen Druck). Man sieht die starken Radial-Rippen der Exumbrella, welche sich von der centralen Rinne auf die peripheren Krageklappen fortsetzen.

Figur 9. Subumbraal-Ansicht der ganzen Meduse (von unten), 4 mal vergrößert. In der rechten Hälfte der Figur wird der grösste Theil der Subumbrella durch das breite faltige Velum (*v*) und durch die einwärts geschlagenen Krageklappen (*lm*) verdeckt, während diese in der linken Hälfte durch einen Horizontal-Schnitt entfernt sind. Durch diesen Schnitt sind die Hodensäckchen (*sm*) halbirt und ihre Höhle (*sc*) geöffnet; man sieht, wie dieselben im Schutze der Klappenhöhlen (*hl*) liegen und vom peripheren Rande des flachen Magens abgehen, dessen Subumbraal-Wand (*gw*) in starke Falten gelegt ist. *g* Grund der flachen Magenöhle. *am* Mundrand.

Figur 10. Stück vom Distal-Theil eines Tentakels, mässig vergrößert. *q* Exoderm-Zellen. *n* Kugelige Nesselkapseln derselben. *m* Longitudinale Muskelfasern. *z* Stützplatte.

Figur 11. Ein ähnliches Tentakel-Stück, im Längsschnitt, mässig vergrößert. Buchstaben wie in Fig. 10. *dz* Chordal-Zellen des Entoderms. *yn* Centrale Kerne derselben (in der Axe des Tentakels).

Figur 12. Radial-Schnitt durch den Schirmrand, stark vergrößert. *v* Velum. *vw* Subumbrales Epithel des Velum. *mw* Ringmuskeln des Velum (im Querschnitt). *zv* Stützlamelle des Velum. *ve* Exumbrales Epithel des Velum. *ok* Hörkölbchen. *ol* Otolithen (in welchen nach Behandlung mit Essigsäure und Carmin ein roth gefärbter Kern sichtbar ist). *oh* Hörhäärchen. *nc* Nesselring des Schirmrandes. *rc'* Dorsaler Nervenring (im Querschnitt). *rc''* Ventraler Nervenring. *oo* Hörspange (Otoporpa). *ug* Schirm-Gallerte. *uf* Elastische Fasern in derselben. *cf* Distaltheil des Feston-Canals (im Querschnitt). *yc* Falte an dessen unterem Rande. *du* Umbrales Entoderm-Epithel des Feston-Canals. *dw* Subumbrales Entoderm-Epithel desselben. *zw* Stützlamelle der Subumbrella. *mw* Ringmuskelschicht derselben. *qw* Exoderm-Epithel der Subumbrella.

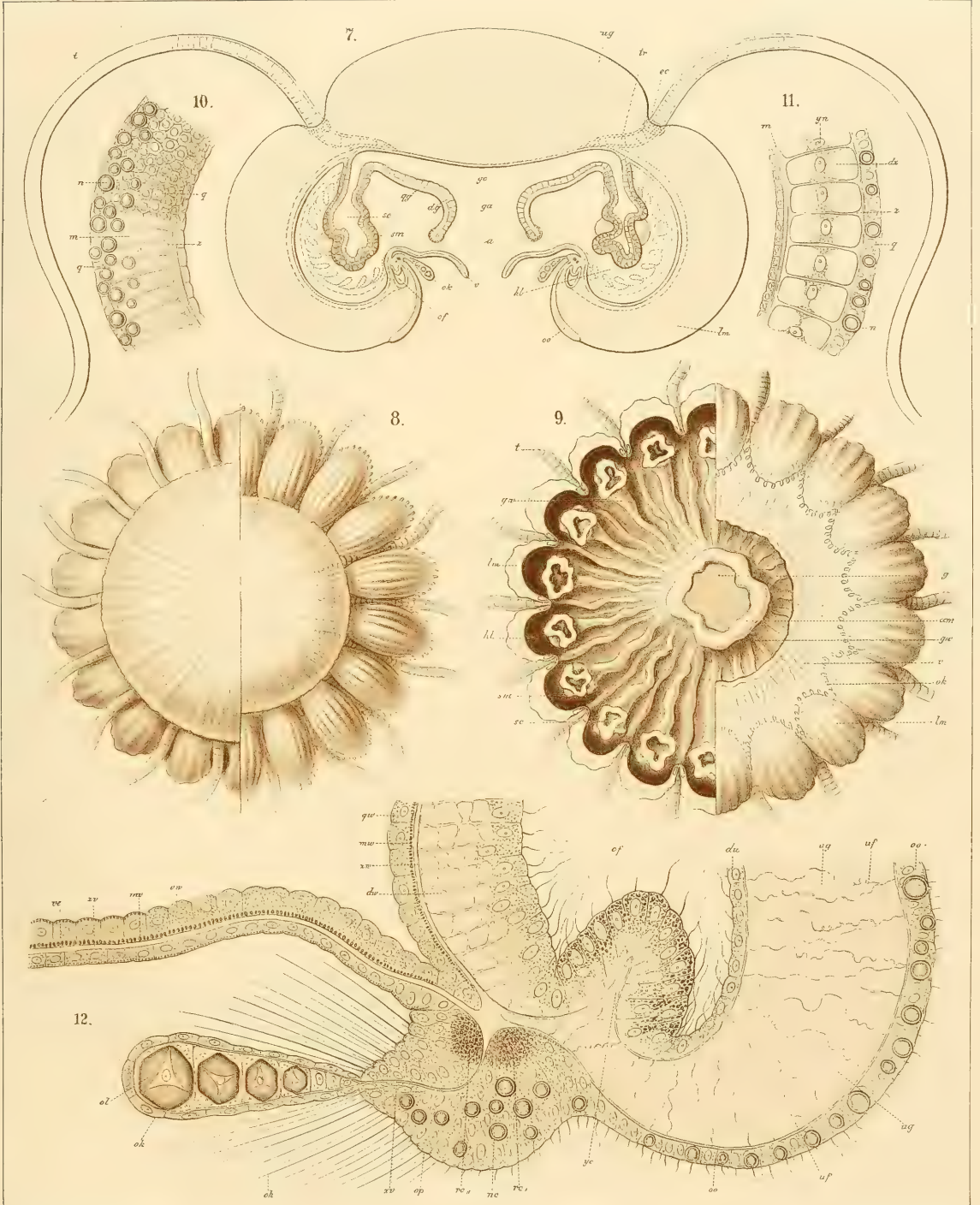

MOZ LIBRARY
HARVARD UNIVERSITY
CAMBRIDGE, MA USA

Tafel XIII.

Vierte Medusen-Ordnung:

NARCOMEDUSAE.

Craspedoten mit gastralen Gonaden; mit Peronien zwischen Schirmrand und Tentakel-Basis; mit freien marginalen Hörkölbchen und entodermalen Otolithen-Zellen.

Familie:**AEGINIDAE.**

Narcomedusen mit einem Randeanal, welcher durch doppelte Peronial-Canäle unmittelbar mit dem Magen communicirt; mit internemalen Magentaschen (welche aus den distalen Lappentaschen rückgebildeter Radial-Canäle entstanden sind); ohne Otoporpen oder Hörspangen an der Basis der Hörkölbchen.

Subfamilie: **AEGINURIDAE.**

Aeginiden mit 8 peronialen Doppel-Canälen (4 perradialen und 4 interradialen).

Aeginura myosura.

Tafel XIII.

Aeginura myosura.

Figur 1. Die ganze Meduse, Profil-Ansicht, in doppelter natürlicher Grösse. *ug* Gallertschirm. *t* Tentakeln. *en* Peronien. *ck* Peronial-Canäle. *cm* Randcanal. *nc* Nesselring des Schirmandes. *bs* Internemale Genital-Taschen (Lappentaschen). *ok* Hörkölbchen. *z* Stützplatte. *v* Velum (schlaf herabhängend).

Figur 2. Die ganze Meduse, von unten gesehen, mit stark eingezogenem Schirmande, 3 mal vergrößert. Buchstaben wie in Fig. 1. Unten ist in der Mitte die vierlappige Mundöffnung sichtbar (*aa*). *w* Subumbrella.

Figur 3. Ein Hörkölbchen, stark vergrößert. *q* Flache Sinneszellen des Exoderms. *z* Stützplatte. *d* Entodermale Otolithen-Zellen. *ol* Otolithen. *oh* Hörhäärchen. *op* Hörpolster. *og* Ganglion acusticum. *nc* Nesselring des Schirmandes.

Figur 4. Ein Peronium (*en*) nebst den angrenzenden Theilen, 8 mal vergrößert, von aussen gesehen. Buchstaben wie in Fig. 1.

Figur 5. Längsschnitt durch ein Stück vom Distaltheil eines Tentakels, stark vergrößert. *q* Exoderm-Epithel. *n* Nesselkapseln desselben. *m* Längs-Muskeln. *z* Stützplatte. *y* Münzenförmige Scheiben-Zellen der chordalen Entoderm-Axe. *ym* Dicke Membranen derselben. *yh* Höhle derselben, mit heller Gallerte (?) erfüllt. *yp* Protoplasma-Strang in deren Axe. *yn* Centrale Zellkerne.

Figur 6. Ein Stück vom Distaltheil eines Tentakels, von aussen gesehen, stark vergrößert. *q* Exoderm-Epithel. *n* Nesselkapseln desselben. *ml* Muskelplatte (mit longitudinalen Fasern). *ym* Scheidewände der Chordal-Zellen der Entoderm-Axe.

Figur 7. Horizontaler Querschnitt durch ein Peronium (*en*) nebst den angrenzenden beiden Peronial-Canälen (*ck*) und den umgebenden Schirmtheilen, 120 mal vergrößert. *es* Peronial-Furche der Exumbrella. *em* Peronial-Platte. *qe* Exoderm-Epithel der Exumbrella. *ug* Gallertmasse des Schirms. *uf* Elastische Fasern derselben. *ck* Peronial-Canäle. *du* Flaches umbrales Entoderm-Epithel derselben. *dw* Hohes subumbrales Entoderm-Epithel derselben. *en* Nessel-Skelet-Zellen des Peronium. *ml* Peronial-Muskel (Längsfasern). *z* Stützplatte der Subumbrella. *mw* Circulare Muskelschicht derselben. *qw* Exoderm-Epithel der Subumbrella (vergl. Fig. 12, Taf. XIV).

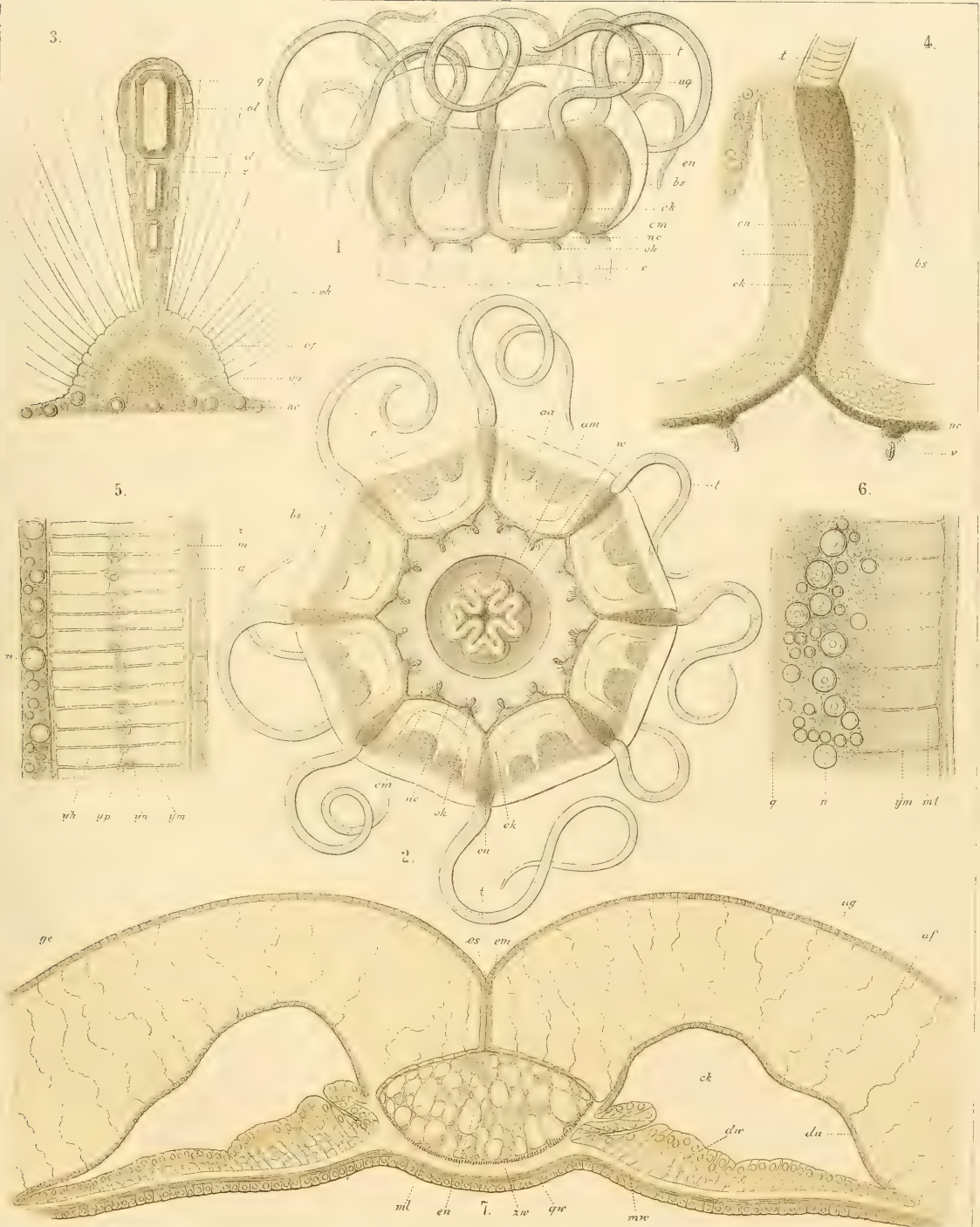

E. Haeckel and A. Giltisch Del.

E. Fätschlena Lith.

AEGINURA MYOSURA.

MCZ LIBRARY
HARVARD UNIVERSITY
CAMBRIDGE, MA USA

Tafel XIV.

Vierte Medusen-Ordnung:

NARCOMEDUSAE.

Craspedoten mit gastralen Gonaden; mit Peronien zwischen Schirmrand und Tentakel-Basis; mit freien marginalen Hörkölbchen und entodermalen Otolithen-Zellen.

Familie:

AEGINIDAE.

Narcomedusen mit einem Randcanal, welcher durch doppelte Peronial-Canäle unmittelbar mit dem Magen communicirt; mit internemalen Magentaschen (welche aus den distalen Lappentaschen rückgebildeter Radial-Canäle entstanden sind); ohne Otoporpen oder Hörspangen an der Basis der Hörkölbchen.

Subfamilie: **AEGINURIDAE.**

Aeginiden mit 8 peronialen Doppel-Canälen (4 perradialen und 4 interradialen).

Aeginura myosura.

Tafel XIV.

Aeginura myosura.

Figur 8. Ansicht des Mundrohrs, von unten, 6 mal vergrößert. *ar* Interradiale Furchen desselben. *al* Perradiale ausgerandete Mundlappen. *gw* Subumbrale Magenwand.

Figur 9. Isolirte Sinneszellen aus dem dorsalen Nervenring, in Verbindung mit zwei multipolaren Ganglien-Zellen, ca. 1000mal vergrößert.

Figur 10. Ganglien-Zellen und Nervenfasern aus dem Hörganglion (Fig. 3 *og*), ca. 1000 mal vergrößert.

Figur 11. Die ganze Meduse, durch einen perradialen Meridian-Schnitt halbirt, 5 mal vergrößert. *ug* Gallertschirm. *e* Exumbrella. *ec* Kranzfurche der Exumbrella. *en* Peronien oder Schirmspangen. *em* Peronial-Platten. *nc* Nesselring des Schirmrandes. *ok* Hörkölbchen. *v* Velum. *w* Subumbrella. *mw* Ringmuskeln der Subumbrella. *h* Schirmhöhle. *tr* Tentakel-Wurzeln. *t* Tentakeln. *cm* Randcanal. *ck* Peronial-Canäle. *bs* Internemale Magentaschen (Hoden). *gc* Central-Magen. *gu* Umbral-Wand desselben (Magen-Decke). *gw* Subumbbral-Wand desselben (Magen-Boden). *at* Mundrohr. *al* Mundlappen.

Figur 12. Horizontaler Querschnitt durch ein Peronium und die benachbarten Theile des Schirms, 400 mal vergrößert. *qw* Exoderm-Epithel der Subumbrella. *mw* Ringmuskel-Schicht derselben. *zw* Stützplatte derselben. *ck* Lumen der Peronial-Canäle (im Querschnitt). *dw* Hohes vacuolisirtes Cylinder-Epithel ihres subumbralen Entoderms. *du* Flaches kleines Würfel-Epithel ihres umbralen Entoderms. *ug* Schirm-Gallerte. *uf* Elastische Fasern derselben. *en* Nessel-Skelet-Gewebe des Peronium (der Nesselfaden, dessen Spiral-Windungen als feine Querstreifen erscheinen, ist aus vielen der durchschnittenen dickwandigen Nesselkapseln herausgefallen). *ml* Longitudinale Muskelfasern an der Axial-Seite des Peronium, im Querschnitt. *zp* Stützlamelle derselben. *em* Peronial-Platte (eingesenkte Doppel-Lamelle des Exoderm-Epithels; vgl. Fig. 7, Taf. XIII).

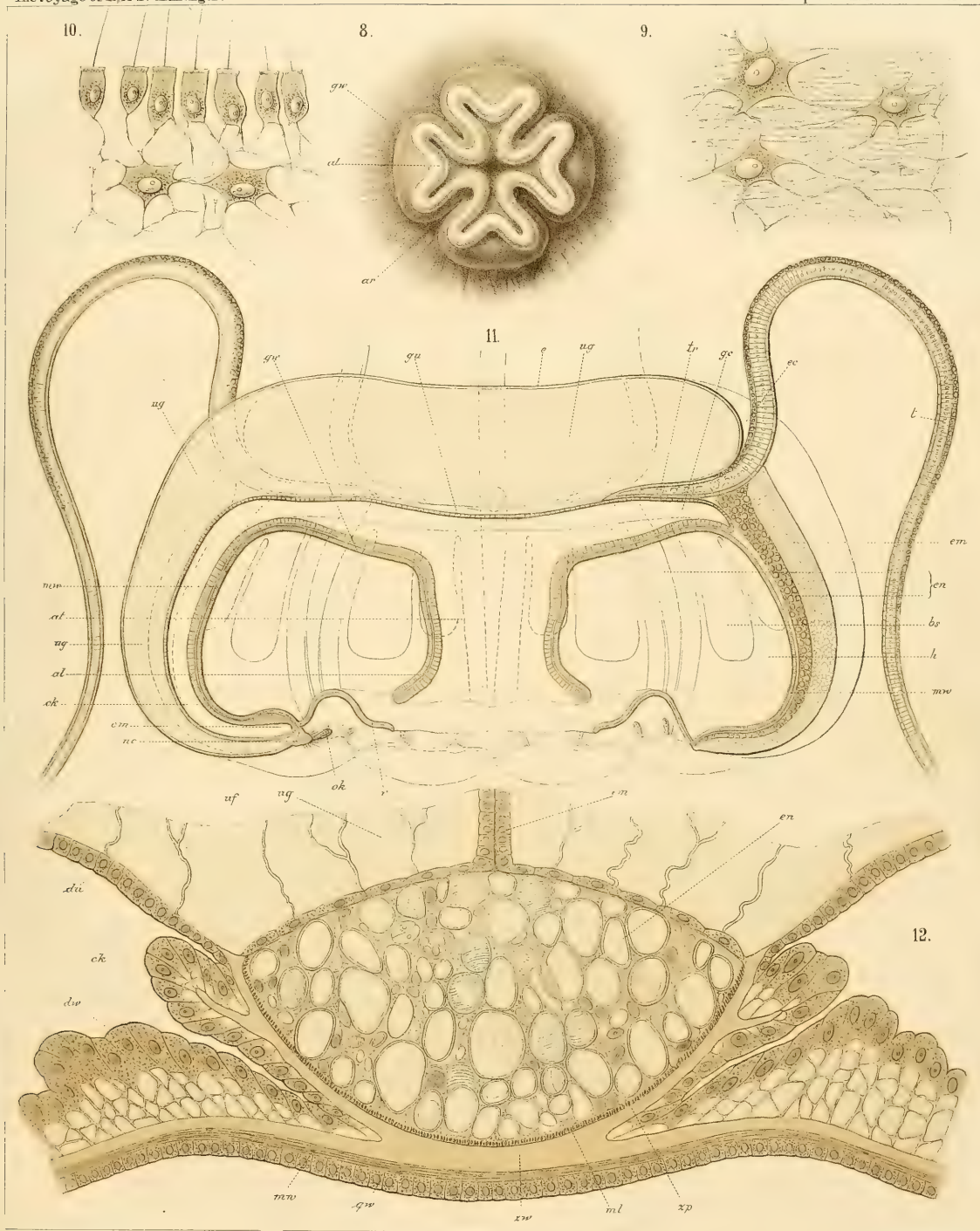

HCCZ LIBRARY
HARVARD UNIVERSITY
CAMBRIDGE, MA USA

Tafel XV.

Fünfte Medusen-Ordnung:

STAUROMEDUSAE.

Acraspeden ohne Sinneskolben, mit 4 hufeisenförmigen Gonaden (oder 4 Paar bandförmigen Gonaden)
in der Subumbral-Wand von 4 weiten perradialen Magentaschen.

Familie:

TESSERIDAE.

Stauromedusen ohne hohle Randlappen oder Randarme; aber mit 8 entwickelten Principal-Tentakeln
(4 perradialen und 4 interradianen), ausserdem bisweilen zahlreichen accessorischen Tentakeln.

Subfamilie: **TESSERANTHIDAE.**

Frei schwimmende Tesseriden, ohne Stiel; mit einfachen soliden Tentakeln.

Tesserantha connectens.

Tafel XV.

Tesserantha connectens.

Die Bedeutung der Buchstaben ist überall dieselbe.

<i>a</i>	Mundöffnung	<i>gb</i>	Basal-Magen (Scheitel-Canal)	<i>md'</i>	Perradialer Delta-Muskel
<i>ak</i>	Mundkanten (perradial)	<i>gc</i>	Central-Magen (Haupthöhle)	<i>md''</i>	Interradialer Delta-Muskel
<i>al</i>	Mundlappen (perradial)	<i>gn</i>	Rinnen des Basal-Magens (perradial)	<i>oc</i>	Ocelli (Pigment-Augen)
<i>ar</i>	Mundrinnen (interradial)	<i>go</i>	Gastral-Ostien (perradial)	<i>p</i>	Scheitel-Aufsatz (Schirmstiel)
<i>bp</i>	Magentaschen (perradial)	<i>gp</i>	Gaumen-Pforte (Porta palatina)	<i>s</i>	Gonaden oder Geschlechtsdrüsen
<i>cs</i>	Ringsinus	<i>gy</i>	Magen-Pforte (Porta pylorica)	<i>ta</i>	Adradiale Tentakeln
<i>er</i>	Exumbrale Nesselrippen	<i>hc</i>	Schirmkranzhöhle (Antrum coronae)	<i>ti</i>	Interradiale Tentakeln
<i>er'</i>	8 grössere principale Nesselrippen	<i>ii</i>	Trichterhöhlen (interradial)	<i>tp</i>	Perradiale Tentakeln
<i>er''</i>	8 kleinere adradiale Nesselrippen	<i>kn</i>	Septal-Knoten (Cathammen)	<i>ug</i>	Schirm-Gallerte
<i>f</i>	Gastral-Filamente	<i>l</i>	Randlappen	<i>w</i>	Subumbrella
<i>ft</i>	Taeniolen (interradial)	<i>mb</i>	Buccal-Muskeln	<i>wr</i>	Mesenterien (Mesogonien, perradial)
<i>ga</i>	Oral-Magen (Mundrohr)	<i>mc</i>	Ringmuskel (Kranzmuskel)	<i>z</i>	Stützplatte (Fulcral-Lamelle)

Figur 1. Die ganze Meduse, im Profil, 10mal vergrössert. In der Exumbrella treten 16 dunkel pigmentirte longitudinale Nesselrippen hervor, 8 längere, bis zur Kuppelspitze durchgehende, principale (4 perradiale und 4 interradiane, *er'*), und mit diesen alternirend 8 kürzere, nur unten stark entwickelte adradiale (*er''*). An der Basis der 8 principalen Tentakeln stehen schwarze Ocellen (*oc*).

Figur 2. Perradial-Schnitt durch die Umbrella, 10mal vergrössert; in der Mitte das herabhängende Magenrohr, an der Basis fixirt durch die Mesenterien (*wr*).

Figur 3. Interradial-Schnitt durch die Umbrella, 10mal vergrössert; das Mundrohr ist entfernt, um die Gonaden und Muskeln der Subumbrella zu zeigen.

Figur 4. Die Subumbrella, von unten gesehen, 10mal vergrössert. In der Mitte das perradiale Mundkreuz mit den gekräuselten Mundlappen; rings herum die 4 interradianen Septal-Knoten (*kn*) und Gonaden (*s*).

Figur 5—8. Vier Querschnitte durch die Umbrella, in den 4 Höhen, welche in Fig. 2 und 3 durch die Horizontal-Linien *AB*, *CD*, *EF* und *GH* angegeben sind. Fig. 5—7 sind 10mal, Fig. 8 hingegen 40mal vergrössert. Der erste Querschnitt, Fig. 5 (*GH*) geht durch den Ringsinus (*cs*) und Kranzmuskel (*mc*); der zweite, Fig. 6 (*EF*) durch die 4 Septal-Knoten (*kn*) und Mesogonien (*wr*); der dritte, Fig. 7 (*CD*) durch den Central-Magen (*gc*); und der vierte, Fig. 8 (*AB*) durch den Basal-Magen (*gb*).

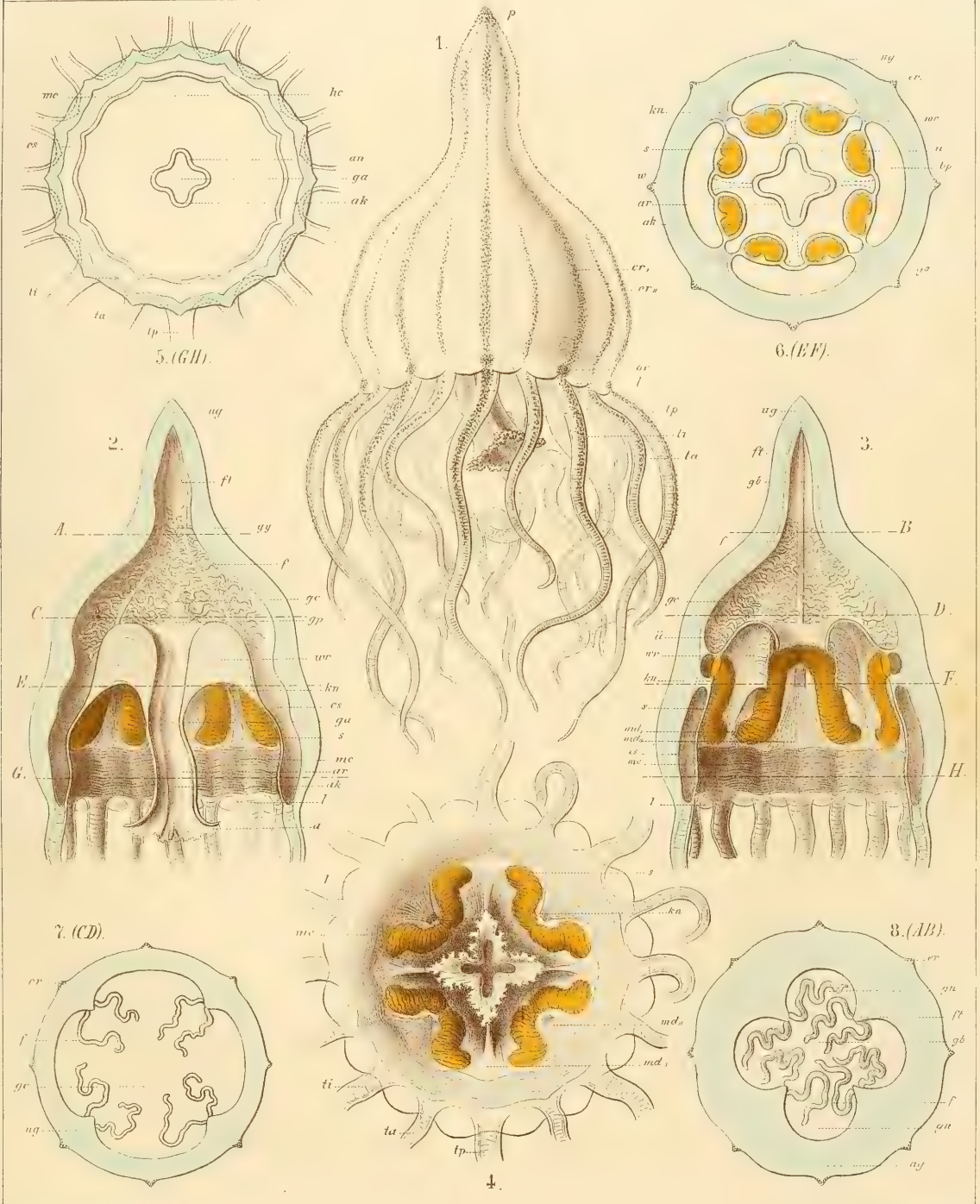

TESSERANTHA CONNECTENS.

MOZ LIBRARY
HARVARD UNIVERSITY
CAMBRIDGE, MA USA

Tafel XVI.

Fünfte Medusen-Ordnung:

STAUROMEDUSAE.

Acraspeden ohne Sinneskolben, mit 4 hufeisenförmigen Gonaden (oder 4 Paar bandförmigen Gonaden) in der Subumbral-Wand von 4 weiten perradialen Magentaschen.

Familie:

LUCERNARIDAE.

Stauromedusen mit 8 hohlen adradialen Randlappen oder Randarmen, welche ein pinselförmiges Büschel von geknöpften Tentakeln tragen; aber ohne entwickelte Principal-Tentakeln (welche entweder fehlen oder in adhaesive Randanker umgebildet sind).

Subfamilie: HALICLYSTIDAE.

Lucernariden ohne Mesogon-Taschen in der Subumbral-Wand der vier Radial-Taschen.

Lucernaria bathyphila.

Tafel XVI.

Lucernaria bathyphila.

Die Bedeutung der Buchstaben ist in allen Figuren dieselbe.

<i>aa</i> Mundöffnung	<i>go</i> Gastral-Ostien (perradial)	<i>p</i> Schirmstiel (Pedunculus)
<i>ak</i> Mundkanten (perradial)	<i>gp</i> Gaumenpforte (Porta palatina)	<i>pb</i> Fussplatte (Basis des Stiels)
<i>am</i> Mundrand	<i>gy</i> Magenpforte (Porta pylorica)	<i>ps</i> Rinnen der Fussplatte (interradial)
<i>bl</i> Lappentaschen (Armtaschen)	<i>h</i> Schirmhöhle	<i>q</i> Exoderm
<i>bp</i> Perradiale Magentaschen	<i>ii</i> Interradiale Trichterhöhlen	<i>s</i> Gonaden (Ovarien)
<i>cc</i> Ringcanal (Ringsinus)	<i>ks</i> Cathammal-Septen (Interradiale Verwachsungs-Leisten)	<i>sk</i> Säckel der Ovarien
<i>d</i> Entoderm	<i>l</i> Randlappen (Arme)	<i>sb</i> Follikel der Ovarial-Säckchen
<i>e</i> Exumbrella	<i>md'</i> Perradiale Delta-Muskeln	<i>so</i> Eier
<i>f</i> Gastral-Filamente	<i>md''</i> Interradiale Delta-Muskeln	<i>tf</i> Tentakel-Büschel
<i>ft</i> Taeniolen (interradiale Gallertleisten)	<i>md'''</i> Biegemuskeln der Arme	<i>ug</i> Schirm-Gallerte
<i>ga</i> Oral-Magen (Mundrohr)	<i>mm'</i> Perradiale Marginal-Muskeln	<i>um</i> Schirmrand
<i>gb</i> Basal-Magen (Stielcanal)	<i>mm''</i> Interradiale Marginal-Muskeln	<i>w</i> Subumbrella
<i>gc</i> Central-Magen	<i>nt</i> Nesselknöpfe der Tentakeln (Gestielte Saugnäpfe)	<i>wr</i> Mesogonien (Perradiale Mesenterial-Falten)
<i>gk</i> Gaumenknoten (perradial)		<i>z</i> Stützplatte (Fulcral-Lamelle)
<i>gn</i> Nischen des Basal-Magens		

Figur 1. Die ganze Meduse, in interradianaler Profil-Ansicht, in natürlicher Grösse.

Figur 2. Interradial-Schnitt durch die ganze Meduse, in $1\frac{1}{2}$ natürlicher Grösse.

Figur 3. Perradial-Schnitt durch die ganze Meduse, in $1\frac{1}{2}$ natürlicher Grösse.

Figur 4. Subumbral-Ansicht der ganzen Meduse (von unten), in natürlicher Grösse.

Figur 5. Horizontaler Querschnitt durch den Distal-Theil des Körpers, in der Höhe der Linie *GH*, Fig. 3, in natürlicher Grösse.

Figur 6. Horizontaler Querschnitt durch den mittleren Theil des Körpers (durch die Gaumenpforte), in der Höhe der Linie *EF*, Fig. 3, in natürlicher Grösse.

Figur 7. Horizontaler Querschnitt durch den Proximal-Theil des Körpers (durch die Gastral-Ostien), in der Höhe der Linie *CD*, Fig. 3, in natürlicher Grösse.

Figur 8. Die basale Fussplatte des Schirmstiels, von oben (von der exodermalen Anheftungs-Fläche) gesehen, mit 4 interradianalen Furchen und mit unregelmässigen Wülsten, 4 mal vergrössert.

Figur 9. Die Mundöffnung mit den 4 schwachen gekräuselten Mundlappen, von unten (von der Mundfläche gesehen), 4 mal vergrössert.

Figur 10. Ein Sacculus des Ovarium, aus zahlreichen, durch Fulcral-Hüllen getrennten Follikeln zusammengesetzt, 70 mal vergrössert.

Figur 11. Ein Folliculus des Ovarium, aus entodermalem Keim-Epithel und zahlreichen Eiern zusammengesetzt, von einer Fulcral-Hülle umschlossen, 300 mal vergrössert.

Figur 12. Ein Armpaar nebst dem zugehörigen interradianalen Delta-Muskel und der cathammalen Septal-Leiste (*ks*), 4 mal vergrössert.

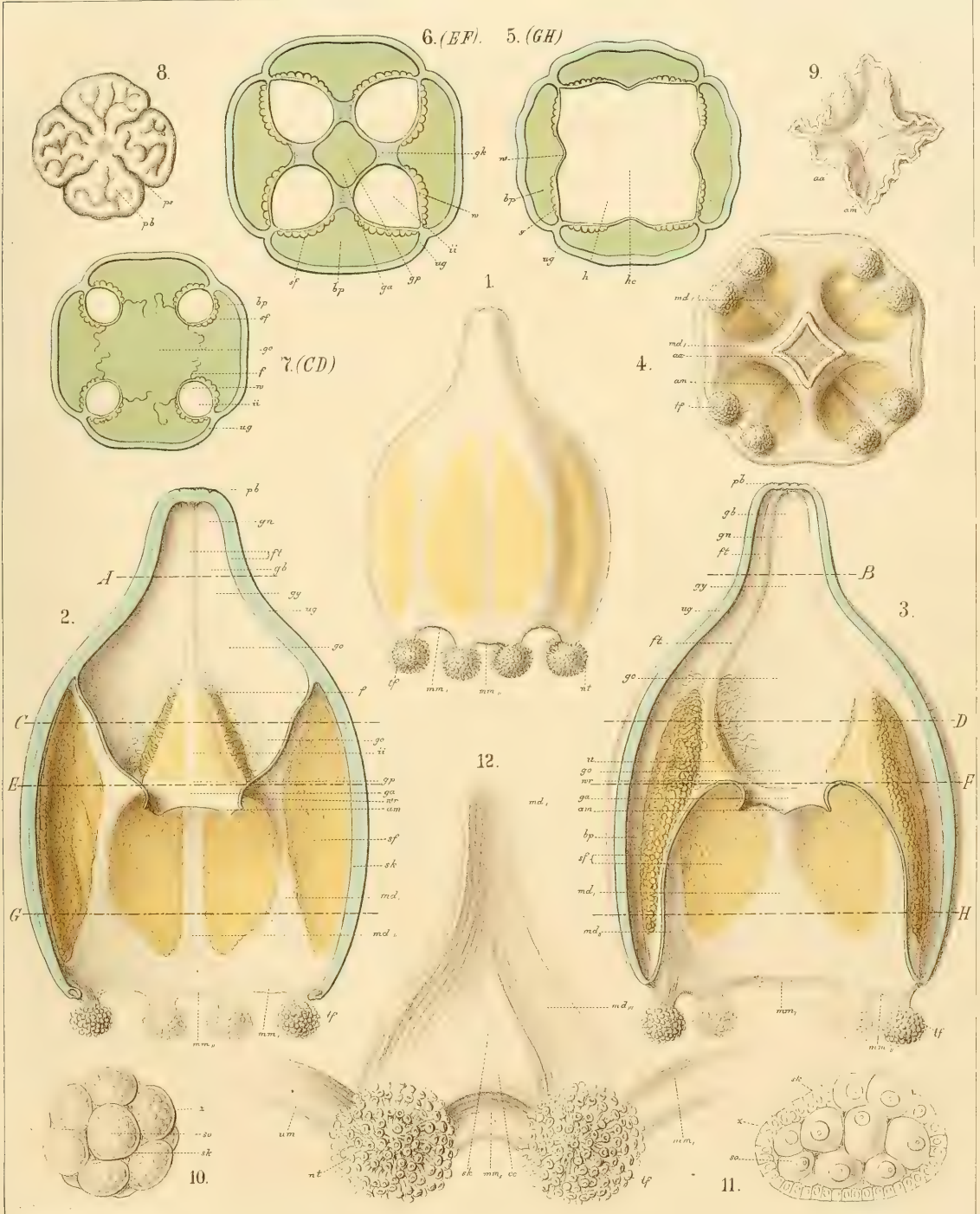

MOZ. LIBRARY
HARVARD UNIVERSITY
CAMBRIDGE, MA USA

Tafel XVII.

Fünfte Medusen-Ordnung:

STAUROMEDUSAE.

Acraspeden ohne Sinneskolben, mit 4 hufeisenförmigen Gonaden (oder 4 Paar bandförmigen Gonaden) in der Subumbral-Wand von 4 weiten perradialen Magentaschen.

Familie:

LUCERNARIDAE.

Stauromedusen mit 8 hohlen adradialen Randlappen oder Randarmen, welche ein pinselförmiges Büschel von geknöpften Tentakeln tragen; aber ohne entwickelte Principal-Tentakeln (welche entweder fehlen oder in adhaesive Randanker umgebildet sind).

Subfamilie: HALICLYSTIDAE.

Lucernariden ohne Mesogon-Taschen in der Subumbral-Wand der vier Radial-Taschen.

Lucernaria bathyphila.

Tafel XVII.

Lucernaria bathyphila.

Figur 13. Horizontaler Querschnitt durch den Schirmstiel oberhalb der Fussplatte (in der Höhe der Linie *AB*, Fig. 3), 20mal vergrößert. *gb* Basal-Magen (centraler Stiel-Canal). *gn* Periphere Nischen desselben. *ug* Gallertwand des Schirmstiels. *uf* Elastische Fasern in derselben. *q* Exoderm-Epithel der Exumbrella. *d* Entoderm-Epithel des Basal-Magens. *ft* Die 4 interradianalen Taeniolen (oder gallertigen Längsleisten des Basal-Magens). *z* Gallert-Platte derselben. *m* Längsmuskeln des Stiels. *es* Die 4 interradianalen Längsfurchen des Stiels (an der Exumbral-Seite der Taeniolen).

Figur 14. Horizontaler Querschnitt durch ein Taeniol (oder eine longitudinale muskulöse Gallertleiste des Magenstiels), 80mal vergrößert (vergl. Fig. 13). *d* Entoderm des Basal-Magens. *ft* Gallerte des Taeniols. *m* Längsmuskelfasern, auf dendritisch verästelte Falten der Gallertplatte vertheilt. *q* Exoderm-Zellen (Epithel-Muskelzellen?) im Centrum des Taeniols.

Figur 15. Adradialer Längsschnitt durch eines der 8 Tentakel-Büschel, 10mal vergrößert. *bl* Lappentasche (oder „Armhöhle“). *d* Entoderm. *z* Verdickte Gallert-Platte. *m* Längsmuskel (Schenkel eines interradianalen Delta-Muskels). *q* Exoderm. Die einzelnen Tentakeln (alle am Ende mit einem Saugnapf) sind nur in der Distal-Hälfte frei, in der Proximal-Hälfte alle durch Gallertmasse mit einander verbunden.

Figur 16. Längsschnitt durch einen Saugnapf (am Distal-Ende eines Tentakels), 50mal vergrößert. *x* Grubenförmige Vertiefung in der Mitte des Saugnaps, mit niedrigerem Epithel ohne Nesselkapseln. *q* Hohes Cylinder-Epithel des Saugnaps, mit Klebdrüsen und Nesselkapseln (*n*). *m* Muskeln. *z* Gallertige Stützplatte. *d* Entoderm des centralen Tentakel-Canals (*ct*). *y* Eigenthümlicher conischer Axen-Zapfen im blinden Distal-Ende eines jeden Tentakel-Canals, durch Carmin sich dunkelroth färbend.

Figur 17. Horizontaler Querschnitt durch ein Ovarium (in der Subumbral-Wand einer perradianalen Magentasche), bei schwacher Vergrößerung. *qw* Exoderm-Epithel der Subumbrella. *zw* Gallertige Stützplatte derselben. *sk* Die einzelnen Läppchen oder Säckchen des Eierstocks. *sb* Die kleinen, diese zusammensetzenden Follikel. *sa* Genital-Sinus. *sl* Oviduct. *sa* Oeffnung des Eileiters in die Radial-Tasche. *dw* Entoderm.

Figur 18. Längsschnitt durch einen Sacculus des Ovarium, bei mittlerer Vergrößerung (vergl. Fig. 10). Die Pfeile deuten die Oeffnungen der Ovarial-Follikel (*sb*) an, durch welche diese in den „Genital-Sinus“, *sa* (oder die Höhle des Sacculus) münden. Letztere mündet durch den Oviduct (*sl*) in die perradiaale Magentasche (*sa*). Buchstaben wie in Fig. 17.

Figur 19. Längsschnitt durch einen Folliculus des Ovarium, bei starker Vergrößerung (vergl. Fig. 11). *dw* Entoderm-Epithel der perradianalen Magentasche. *so* Eier. *sc* Follikel-Höhle, aus welcher die reifen Eier durch den Oviductulus (*sl'*) in den Genital-Sinus (oder die Höhle des Sacculus) gelangen (vergl. Fig. 18).

Figur 20. Radialer Querschnitt durch den circularen Randmuskel, um die dendritischen Stützfalten des Fulcrum zu zeigen, schwach vergrößert. *qw* Exoderm-Epithel der Subumbrella. *m* Muskelplatte. *zw* Stützplatte der Subumbrella. *d* Entoderm-Epithel der Magentaschen.

Figur 21. Ein Schirmtrichter (*ii*) nebst den angrenzenden Gastral-Ostien (*go*), schwach vergrößert, von innen gesehen. *gs* Gaumenrinne (Oral-Ende des Gastral-Ostium). *sk* Ovarial-Säckchen. *f* Gastral-Filamente (die Ränder der Gastral-Ostien säumend). *ft* Taeniol.

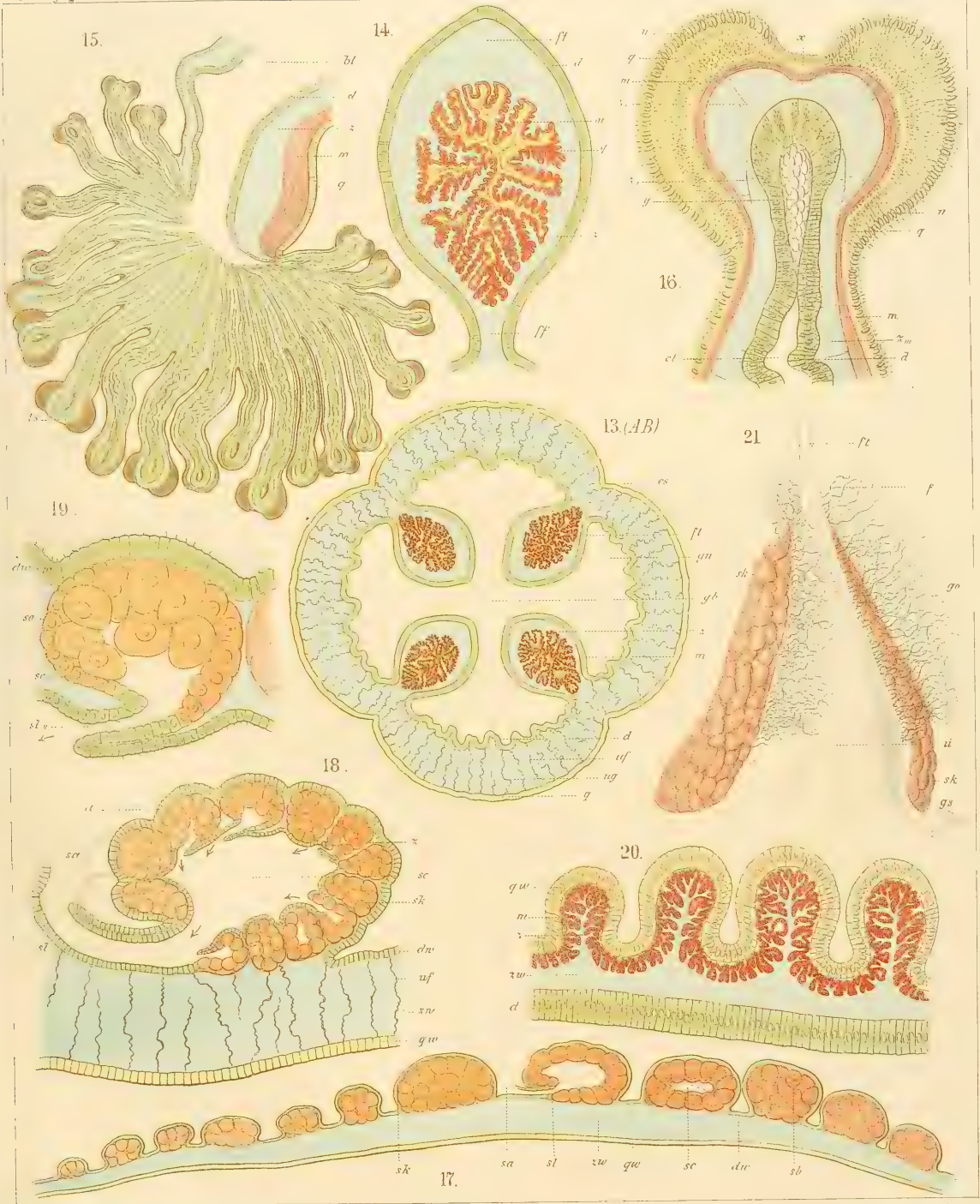

LUCERNARIA BATHYPHILA.

MASSACHUSETTS
HARVARD UNIVERSITY
CAMBRIDGE MA USA

Tafel XVIII.

Sechste Medusen-Ordnung:

PEROMEDUSAE.

Acraspeden mit 4 interradialen Sinneskolben, und mit 4 Paar bandförmigen Gonaden in der Subumbral-Wand eines weiten Ringsinus, in welchem nur 4 kleine interradiale knorpelige Septal-Knoten die Zusammensetzung aus 4 weiten perradialen Magentaschen andeuten.

Familie:

PERIPHYLLIDAE.

Peromedusen mit 12 Tentakeln (4 perradialen und 8 adradialen), und mit 4 interradialen Sinneskolben, sowie mit 16 Randlappen und 32 Lappentaschen.

Subfamilie: PERIPHEMIDAE.

Periphylliden, deren 4 interradiale Trichterhöhlen nicht auf den Central-Magen beschränkt sind, sondern auch den Basal-Magen ganz oder theilweise durchsetzen.

Periphylla mirabilis.

Tafel XVIII.

Periphylla mirabilis.(Erste Tafel von *Periphylla mirabilis*, Fig. 1—5.)

Figur 1. Die ganze Meduse (Profil-Ansicht), in natürlicher Grösse. Die obere Hälfte des Schirms nimmt der glatte und dickwandige Schirmkegel ein (*Conus umbralis*), dessen dicke Gallertwand in der Spitze vom basalen Stiel-Canal durchsetzt ist. Durch die obere Hälfte des Schirmkegels schimmert in der Mitte eine perradiale (lanzetförmige) Grundmagen-Nische durch, eingeschlossen von zwei konischen basalen (interradialen) Trichterhöhlen. Durch die untere Hälfte des Schirmkegels schimmert in der Mitte ein perradiales (schmal lanzetförmiges) Gastral-Ostium durch, beiderseits ein Paar gelbliche Hoden. In der Mitte der Schirmhöhe wird eine tiefe Ring-Strictur durch die Kranzfurche gebildet, in deren Grund die Ringfasern des exumbralen Gürtel-Muskels angedeutet sind. Unterhalb derselben beginnt der Schirmkranz (*Corona umbralis*), der die ganze untere Hälfte des Schirms einnimmt. Die obere Hälfte des Schirmkranzes (oder die Pedal-Zone) wird durch die 16 dicken Gallertsockel oder Pedalien gebildet, welche durch 16 subradiale Längsfurchen getrennt werden. Die untere Hälfte des Schirmkranzes hingegen (oder die Lappen-Zone) bildet der Kranz von Lappen, Tentakeln und Sinneskolben, welche am Distal-Rande der gallertigen Pedalien befestigt sind. Die 4 interradianen Sinneskolben sitzen an 4 schmäleren und kürzeren Ocular-Pedalien an, während die 12 Tentakeln (4 perradiale und 8 adradiale) durch breitere und längere Tentacular-Pedalien getragen werden. Die 16 subradialen Kranzlappen bestehen aus einer dicken eiförmigen Gallert-Platte, welche durch eine tiefe (genau subradiale) Längsfurche der Exumbrella in je 2 Schenkel geteilt wird, und aus einem breiten, dünnhäutigen Randsaum (Patagium). Die 4 Paar ocularen Kranzlappen sind länger, aber schmaler als die 4 Paar tentacularen. Die 12 Tentakeln bilden 4 Gruppen, von denen jede aus einem mittleren (perradialen) und 2 seitlichen (adradialen) besteht. An der inneren (axialen) Seite jedes Tentakels ist ein starker Längsmuskel sichtbar, während die äussere (abaxiale) Seite quere Einschnürungen zeigt (vergl. Fig. 7, Taf. XIX).

Figur 2—5. Ein Sinneskolben (Rhopalium), von 4 verschiedenen Seiten gesehen, bei mässiger Vergrösserung, in der natürlichen Stellung (mit der Spitze der Deckschuppe nach unten, distalwärts gerichtet). Fig. 2 Axial-Ansicht (von innen). Fig. 3 Abaxial-Ansicht (von aussen). Fig. 4 Profil-Ansicht (von der Seite). Fig. 5 Schräge Ansicht (halb von innen, halb von der Seite). Die Buchstaben bedeuten in allen 4 Figuren dasselbe: *oa* Ampulla rhopalaris; darunter die beiden Schenkel des Rhopalien-Stiels. *op* Kragenförmiges Pigment-Polster mit 2 Schenkeln, unten ringförmig geschlossen. *oc'* Axiales unpaariges Auge zwischen den Schenkeln, mit Linse. *oc''* Abaxiale paarige Augen. *os* Deckschuppe des Rhopalium. *on* Sinnes-Nische an deren hohler Axial-Fläche. *ok* Gestieltes Hörkölbchen. *ol* Kugeliges Otolithen-Sack mit Krystallen.



E. Haeckel and A. Giltsch, Del.

E. Giltsch, Jena, Lithogr.

PERIPHYLLA MIRABILIS.

Tafel XIX.

Sechste Medusen-Ordnung:

PEROMEDUSAE.

Acraspeden mit 4 interradialen Sinneskolben, und mit 4 Paar bandförmigen Gonaden in der Subumbral-Wand eines weiten Ringsinus, in welchem nur 4 kleine interradiale knorpelige Septal-Knoten die Zusammensetzung aus 4 weiten perradialen Magentaschen andeuten.

Familie:

PERIPHYLLIDAE.

Peromedusen mit 12 Tentakeln (4 perradialen und 8 adradialen), und mit 4 interradialen Sinneskolben, sowie mit 16 Randlappen und 32 Lappentaschen.

Subfamilie: PERIPHEMIDAE.

Periphylliden, deren 4 interradiale Trichterhöhlen nicht auf den Central-Magen beschränkt sind, sondern auch den Basal-Magen ganz oder theilweise durchsetzen.

Periphylla mirabilis.

Tafel XIX.

Periphylla mirabilis.(Zweite Tafel von *Periphylla mirabilis*, Fig. 6 und 7.)

Figur 6. Die ganze Meduse, von unten (Subumbrel-Ansicht) in natürlicher Grösse. Von den beiden Durchmessern erster Ordnung (welche die 4 Perradien enthalten) steht der eine in der Figur vertical, der andere horizontal. Den centralen Theil der Figur nimmt das Mundrohr (oder der Buccal-Magen) ein, den peripheren Theil hingegen die Subumbrel-Ansicht des Schirm-Kranzes. Die 4 Schenkel des centralen Mundkreuzes werden durch die 4 perradien Backentaschen gebildet, zwischen welchen (in den Diagonalen der Figur) die 4 interradialen Mundsäulen mit ihren breiten adradialen Flügeln stark hervortreten. Diese Flügel werden theilweise durch die 4 Paar adradialen Mundfäden (Barbulae oder Oral-Filamente) bedeckt, welche von dem eingeschlagenen (hellen) Mundrande centripetal nach innen vorspringen. Die Subumbrella des Schirmkranzes, welche den hellen, fast quadratischen Mundrand rings umgibt, zerfällt in 3 Gürtel, von denen der innere durch die Delta-Muskeln und Gonaden, der mittlere durch den Kranzmuskel und der äussere durch den Lappenkranz nebst Tentakeln und Rhopalien gebildet wird. Der innere Gürtel der *Subumbrella coronaris* zeigt die unteren (oralen) Hälften der 8 hufeisenförmigen adradialen Gonaden, während die oberen (aboralen) Hälften derselben paarweise in den 4 interradien Trichterhöhlen verborgen und in der Figur nicht sichtbar sind. Die 8 Geschlechtsdrüsen (Hoden) werden getrennt durch 8 dreieckige Delta-Muskeln (mit longitudinalen, distalwärts divergirenden Fasern); die 4 perradien Delta-Muskeln (im verticalen und horizontalen Durchmesser der Fig. 6) sind breiter, aber kürzer, als die 4 interradialen, damit alternirenden Delta-Muskeln. Der mittlere Gürtel der *Subumbrella coronaris* wird allein von dem breiten Kranzmuskel eingenommen (*Musculus coronaris*). Derselbe wird durch 16 subradiale Lappenspangen (— welche in den „Radien vierter Ordnung“ liegen —) in 16 viereckige Kranztafeln getheilt; die 4 interradien oder ocularen Kranztafeln (den 4 Sinneskolben entsprechend) sind bedeutend schmaler als die 12 tentacularen Kranztafeln, von denen 4 perradial, 8 adradial liegen. Der äussere Gürtel der *Subumbrella coronaris* wird gebildet durch 16 subradiale Randlappen oder Kranzlappen, von denen die 4 Paar ocularen (extradien) etwas grösser sind und weiter vorspringen als die 4 Paar tentacularen (corradien). Die 12 starken Tentakeln sind von gleicher Grösse und zerfallen in 4 Gruppen, von denen jede aus einem medianen (perradien) und zwei lateralen (adradialen) besteht. Zwischen je zwei Tentakel-Gruppen steht ein (interradien) Sinneskolben.

Figur 7. Ein Tentakel, 4mal vergrössert, um den starken axialen Längsmuskel an seiner Innenfläche zu zeigen. Die abaxiale Aussenfläche erscheint wurmförmig geringelt durch viele transversale Stricturen.

6.



E. Haenkel and A. Giltch Del.

E. Giltch, Jena, lithogr.

PERIPHYLLA MIRABILIS.

MCZ LIBRARY
HARVARD UNIVERSITY
CAMBRIDGE, MA USA

Tafel XX.

Sechste Medusen-Ordnung:

PEROMEDUSAE.

Acraspeden mit 4 interradialen Sinneskolben, und mit 4 Paar bandförmigen Gonaden in der Subumbral-Wand eines weiten Ringsinus, in welchem nur 4 kleine interradiale knorpelige Septal-Knoten die Zusammensetzung aus 4 weiten perradialen Magentaschen andeuten.

Familie:

PERIPHYLLIDAE.

Peromedusen mit 12 Tentakeln (4 perradialen und 8 adradialen), und mit 4 interradialen Sinneskolben, sowie mit 16 Randlappen und 32 Lappentaschen.

Subfamilie: **PERIPHEMIDAE.**

Periphylliden, deren 4 interradiale Trichterhöhlen nicht auf den Central-Magen beschränkt sind, sondern auch den Basal-Magen ganz oder theilweise durchsetzen.

Periphylla mirabilis.

Tafel XX.

Periphylla mirabilis.

(Dritte Tafel von Periphylla mirabilis, Fig. 8—11.)

Figur 8. Die ganze Meduse, in natürlicher Grösse, durch einen perradialen Längsschnitt geöffnet und flach ausgebreitet. Das Mundrohr oder der Buccal-Magen (*ga*) ist im linken Drittel der Figur entfernt, im mittleren Drittel geöffnet und flach ausgebreitet, im rechten Drittel nach oben zurückgeschlagen. Unten in der Mitte sind vom Buccal-Magen vollständig sichtbar eine perradiale Backentasche (von innen, *bb*) und eine interradiale Mundsäule (*ac*) nebst ihren adradialen Flügeln (*ad*) und Mundfäden (*af*). Auf der Subumbral-Fläche des zurückgeschlagenen Buccal-Magens (oben rechts) schimmern die Buccal-Drüsen durch (*ag*). Das mittlere Drittel der Figur zeigt die 3 Magen-Abschnitte vollständig. Der Central-Magen (*gc*) ist durch die Magenpforte (Pylorus, *gy*) vom Basal-Magen getrennt, durch die Gaumenpforte (Palatum, *gp*) vom Buccal-Magen. Das oberste Drittel des Hauptdarms, der Basal-Magen (*gb*), dringt oben durch den engen Scheitel-Canal (*cb*) bis zur Spitze der Schirm-Kuppel und zerfällt durch 4 interradiale conische Trichterhöhlen (*ib*) in 4 periphere Nischen (*gn*). Die Ränder der letzteren sind in ihrer ganzen Länge von 4 Paar divergirenden Phacellen (oder Filament-Reihen, *fb*) gesäumt. Der Central-Magen (*gc*) communicirt durch 4 spaltförmige, perradiale Gastral-Ostien (*go*) mit der umgebenden oberen Hälfte des grossen Ringsinus (*cs'*). Die 8 Phacellen (*fg*) säumen die Ränder der Gastral-Ostien in ihrer ganzen Länge, bis zur Gaumenrinne herab (*gs*). Zwischen ihnen liegen die 4 zarten viereckigen Obeliskplatten (*gz*). — Die Subumbrella (*w*) ist im linken Drittel der Figur in ihrer ganzen Ausdehnung sichtbar, im rechten Drittel nur zur distalen Hälfte. Die 8 Hoden (*sm*), welche in der Subumbral-Wand des Ringsinus (*cs*) liegen, bilden 4 Paare, welche in ihrer oberen Hälfte durch die 4 perradialen Gastral-Ostien getrennt werden (*go*), in ihrer Mitte durch die 4 Gaumenknoten (*gk*) und in ihrer unteren Hälfte durch die 4 perradialen Deltamuskeln (*md*). Die beiden Hoden jedes Paares hingegen werden in ihrer oberen Hälfte nur durch die 4 schmalen interradialen Inter-genital-Muskeln getrennt (*ms*), in ihrer Mitte durch die 4 Septalknoten (*kn*) und in ihrer unteren Hälfte durch die 4 interradialen Delta-Muskeln (*md''*). — Der breite subumbrale Kranzmuskel (*mc*) zerfällt durch 16 subradiale Lappenspangen (*kl*) in 16 Kranztafeln. Sein oberer (proximaler) Rand (*mc₁*) bildet zugleich die untere Grenze des grossen Ringsinus. Sein unterer (distaler) Rand (*mc₂*) bildet 16 subradiale, nach unten vorspringende Zacken, welche sich an den Lappenspangen inseriren. Die concaven Ausschnitte zwischen denselben bilden kleine Trichterhöhlen, aus denen die Tentakeln hervortreten. Von den 12 Tentakeln sind 4 perradial (*tp*), 8 adradial (*ta*); die 4 Sinneskolben (*or*) liegen interradiäl. Zwischen ihnen liegen die 16 subradialen Randlappen.

Figur 9—11. Das Mundrohr oder der Buccal-Magen (Proboscis) in drei verschiedenen Ansichten, in natürlicher Grösse. Fig. 9 Interradiale Ansicht, von aussen. Fig. 10 Perradiale Ansicht, von aussen. Fig. 11 Perradialer Längsschnitt, Ansicht von innen. Die Buchstaben bedeuten überall dasselbe: *af* Mundfäden. *am* Mundrand. *ac* Interradiale Mundsäulen. *ad* Deren adradiale Flügel. *bb* Backentaschen. *ag* Deren Drüsen (in mehreren Längsreihen). *ae* Perradiale Schlundspalten. *io* Subumbrale Mundtrichter (exodermale interradiale Nischen an der Basis des Mundrohrs). *gk* Perradiale Gaumenknoten zwischen den letzteren. *gs* Gaumenrinnen an deren Axial-Fläche. *f* Unterste Gastral-Filamente. *go* Gastral-Ostien. *md''* Interradialer Delta-Muskel. *sm* Spermarien.

MCZ LIBRARY
HARVARD UNIVERSITY
CAMBRIDGE, MA USA

Tafel XXI.

Sechste Medusen-Ordnung:

PEROMEDUSAE.

Acraspeden mit 4 interradialen Sinneskolben, und mit 4 Paar bandförmigen Gonaden in der Subumbral-Wand eines weiten Ringsinus, in welchem nur 4 kleine interradiale knorpelige Septal-Knoten die Zusammensetzung aus 4 weiten perradialen Magentaschen andeuten.

Familie:

PERIPHYLLIDAE.

Peromedusen mit 12 Tentakeln (4 perradialen und 8 adradialen), und mit 4 interradialen Sinneskolben, sowie mit 16 Randlappen und 32 Lappentaschen.

Subfamilie: PERIPHEMIDAE.

Periphylliden, deren 4 interradiale Trichterhöhlen nicht auf den Central-Magen beschränkt sind, sondern auch den Basal-Magen ganz oder theilweise durchsetzen.

Periphylla mirabilis.

Tafel XXI.

Periphylla mirabilis.

(Vierte Tafel von Periphylla mirabilis, Fig. 12—21.)

NB. Die solide Gallertmasse des Schirms ist mit blauer Farbe bezeichnet, die Subumbral-Wand der Schirmhöhle und der davon ausgehenden Trichterhöhlen mit violetter Farbe, und der gesammte Hohlraum des Gastrocanal-Systems mit gelber Farbe.

Die Buchstaben bedeuten in allen Figuren dasselbe:

<i>ac</i> Mundsäulen (interradial)	<i>fg</i> Filamente des Central-Magens	<i>kn</i> Cathammal-Knoten (interradial)
<i>ad</i> Mundsäulen-Flügel (adradial)	<i>ga</i> Buccal-Magen	<i>lp</i> Randlappen-Borte (Patagium)
<i>ae</i> Buccalspalten (perradial)	<i>gb</i> Basal-Magen	<i>mc</i> Kranzmuskel (Musculus coronaris)
<i>af</i> Mundfäden (adradial)	<i>gc</i> Central-Magen	<i>md</i> Delta-Muskeln (longitudinal)
<i>bb</i> Backentaschen (perradial)	<i>gk</i> Gaumen-Knoten (perradial)	<i>n</i> Nesselorgane
<i>bc</i> Kranztaschen	<i>gn</i> Nischen des Grundmagens (perradial)	<i>or</i> Sinneskolben (interradial)
<i>bd</i> Flügeltaschen (adradial)	<i>go</i> Gastral-Ostien (perradial)	<i>q</i> Exoderma
<i>bl</i> Lappentaschen	<i>gp</i> Gaumen-Pforte (Porta palatina)	<i>sm</i> Hoden (4 Paar)
<i>bp</i> Magentaschen (perradial)	<i>gs</i> Gaumenrinnen (perradial)	<i>ta</i> Adradiale Tentakeln
<i>cb</i> Stiel-Canal der Schirmkuppel	<i>gy</i> Magen-Pforte (Porta pylorica)	<i>tp</i> Perradiale Tentakeln
<i>cs</i> Ringsinus (Sinus coronaris)	<i>gz</i> Obelischen-Platten des Central-Magens	<i>ua</i> Adradiale Tentakel-Pedalien
<i>ct</i> Tentakel-Canal	<i>h</i> Schirmhöhle	<i>ug</i> Schirm-Gallerte
<i>d</i> Entoderma	<i>i</i> Subumbrale Trichterhöhlen	<i>ui</i> Interradiale Pedalien der Sinneskolben
<i>ec</i> Kranzfurche der Exumbrella	<i>ib</i> Basal-Trichter	<i>up</i> Perradiale Tentakel-Pedalien
<i>f</i> Gastral-Filamente	<i>ii</i> Central-Trichter	<i>w</i> Subumbrella
<i>fb</i> Filamente des Basal-Magens	<i>kl</i> Lappenspangen	<i>z</i> Stützplatte (Fultura)

Figur 12—21. Längsschnitte und Querschnitte in $\frac{3}{4}$ natürlicher Grösse (nur Fig. 21 ist 10mal vergrößert).

Figur 12. Perradialer Längsschnitt durch das ganze Thier (Meridianschnitt erster Ordnung).

Figur 13. Interradialer Längsschnitt durch das ganze Thier (Meridianschnitt zweiter Ordnung).

Figur 14 (*AB*). Horizontaler Querschnitt durch den Basal-Magen (in der Höhe der Linie *AB*, Fig. 12, 13).

Figur 15 (*CD*). Horizontaler Querschnitt durch den Pylorus oder die Magenpforte (in der Höhe der Linie *CD*, Fig. 12, 13).

Figur 16 (*EF*). Horizontaler Querschnitt durch den Central-Magen (in der Höhe der Linie *EF*, Fig. 12, 13) (Hälfte).

Figur 17 (*GH*). Horizontaler Querschnitt durch den Central-Magen (in der Höhe der Linie *GH*, Fig. 12, 13) (Hälfte).

Figur 18 (*JK*). Horizontaler Querschnitt durch das Palatum oder die Gaumenpforte (in der Höhe der Linie *JK*, Fig. 12, 13).

Figur 19 (*LM*). Horizontaler Querschnitt durch die Pedal-Zone des Schirms nebst Kranzmuskel und Buccal-Magen (in der Höhe der Linie *LM*, Fig. 12, 13).

Figur 20 (*NO*). Ein Stück von einem horizontalen Querschnitt des Lappenkranzes (in der Höhe der Linie *NO*, Fig. 12, 13).

Figur 21. Querschnitt durch einen Tentakel, 10mal vergrößert.

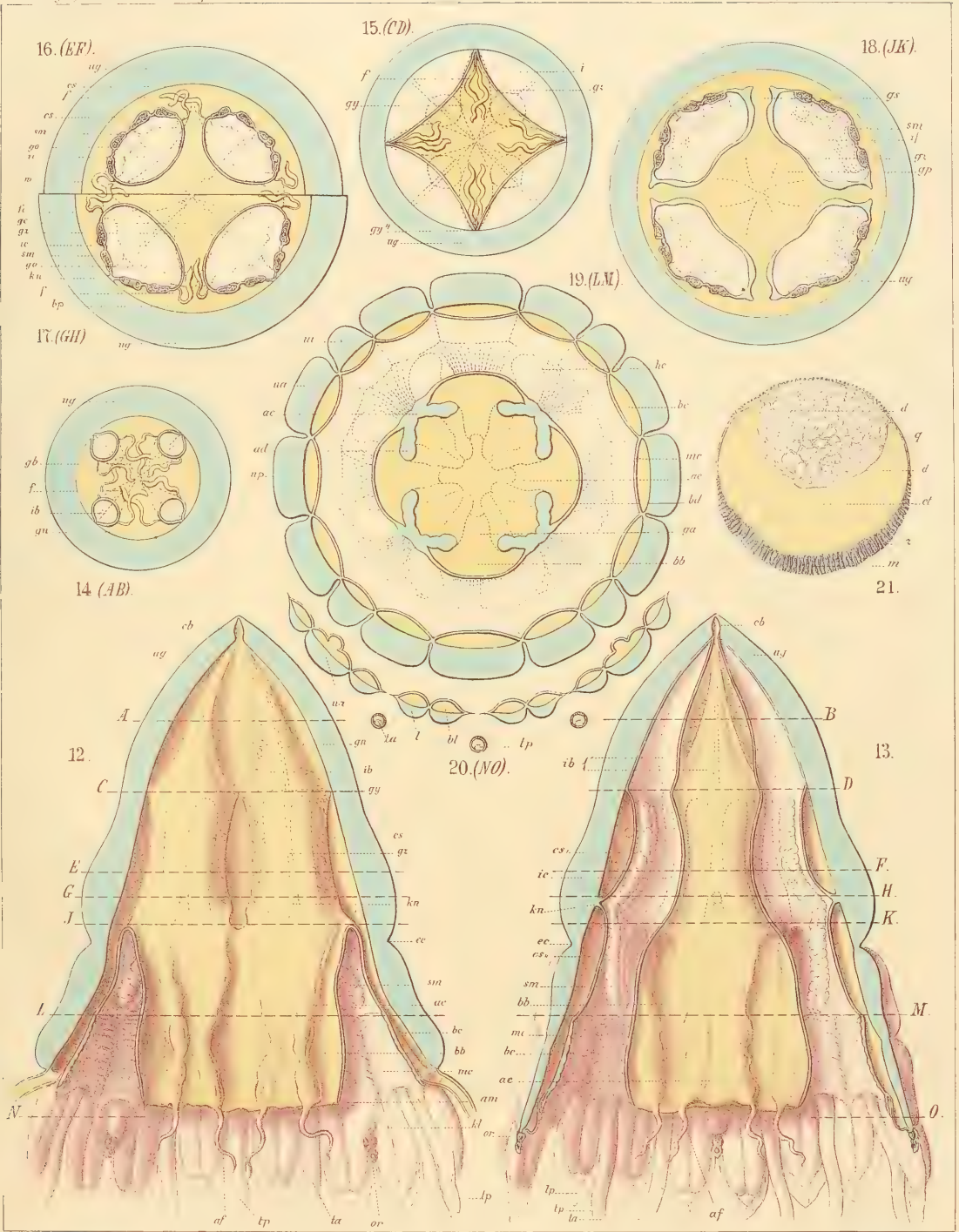

MCC LIBRARY
HARVARD UNIVERSITY
CAMBRIDGE, MA USA

Tafel XXII.

Sechste Medusen-Ordnung:

PEROMEDUSAE.

Acraspeden mit 4 interradialen Sinneskolben, und mit 4 Paar bandförmigen Gonaden in der Subumbral-Wand eines weiten Ringsinus, in welchem nur 4 kleine interradiale knorpelige Septal-Knoten die Zusammensetzung aus 4 weiten perradialen Magentaschen andeuten.

Familie:

PERIPHYLLIDAE.

Peromedusen mit 12 Tentakeln (4 perradialen und 8 adradialen), und mit 4 interradialen Sinneskolben, sowie mit 16 Randlappen und 32 Lappentaschen.

Subfamilie: PERIPHEMIDAE.

Periphylliden, deren 4 interradiale Trichterhöhlen nicht auf den Central-Magen beschränkt sind, sondern auch den Basal-Magen ganz oder theilweise durchsetzen.

Periphylla mirabilis.

Tafel XXII.

Periphylla mirabilis.

(Fünfte Tafel von Periphylla mirabilis, Fig. 22—28.)

Figur 22. Ein Quadrant des Schirmkranzes, mit einem Sinneskolben in der Mitte, in doppelter natürlicher Grösse, Subumbral-Ansicht. Genau in der Mitte der Figur erblickt man ein interradales Rhopodium (*or*), halb versteckt von seiner Ampulle (*oa*), in welche eine kugelige Luftblase eingetrieben ist. Zu beiden Seiten des Sinneskolbens (*or*) ist ein Sinneslappen (*lo*) sichtbar, dessen Randsaumspitze nach innen (oben) umgeschlagen ist. Dann folgt jederseits ein adradialer Tentakel (*ta*), hierauf ein Tentakel-Lappen (*lt*) und endlich ein perradialer Tentakel (*tp*). Von den Tentakeln sind bloss die Basal-Stücke gezeichnet. In der rechten Hälfte der Figur ist der Kranzmuskel (*mc*) gezeichnet, dessen oberer oder proximaler Rand (*mc₁*) die untere oder distale Grenzlinie des grossen Ringsinus (*cs*) bildet. Die Subumbral-Fläche des Kranzmuskels ist in 10—12 starke Ringfalten (*mc₂*) gelegt, welche von oben nach unten an Höhe abnehmen und mit eben so vielen Ringfurchen (*mc₃*) alterniren. Der untere oder distale Rand des Kranzmuskels (*mc₄*) inserirt sich in der Mitte jedes Randlappens (an dessen Lappenspange, *kl*) mit einem vorspringenden Zipfel, während er über der basalen Insertion jedes Tentakels und Sinneskolbens ein vorspringendes Dach bildet, unter welchem eine kleine subumbrale Trichterhöhle offen bleibt (*it*). Oberhalb des oberen Randes des Kranzmuskels (*mc₁*) sind die breiten distalen Insertionsränder der longitudinalen Delta-Muskeln sichtbar, des perradialen (*md'*) und des interradaialen (*md''*). Jeder der 4 sichtbaren Randlappen (*l*) ist am freien Distal-Rande von einem zarten faltigen Hautsaum umgeben (*Patagium*, *lp*) und wird in seiner Mitte halbirt durch eine starke, knorpelartige Lappenspange (*Cathamma lobare*, *kl*). Dieselbe entsteht durch eine Verwachsung der umbralen und subumbralen Wand der Lappentasche, wodurch diese letztere in 2 parallele Canäle zerfällt (*bl*). Da aber das verdickte Distal-Ende der Lappenspange (*kl''*) nicht bis zum Distal-Ende der Lappentasche hinabgeht, sondern oberhalb desselben aufhört, so communiciren hier unten beide parallele Canäle jedes Lappens durch einen U-förmigen „Hufeisen-Canal“ (*bu*), während sie oben getrennt in den Ringsinus münden (*cs*). In dem linken Lappen der Figur ist eine grosse Luftblase in den Hufeisen-Canal (*bu*) eingblasen, welche mit ihrer Concavität das Distal-Ende der Lappenspange (*kl'*) umfasst. In dem Ocular-Lappen daneben ist der Hufeisen-Canal geöffnet, seine Subumbral-Wand (*du*) beiderseits zurückgeschlagen; man sieht die verzweigten schwärzlichen Pigmentstreifen (*gd*, Drüsen?), welche längs der Lappenspange (*kl*) in der Umbral-Wand liegen (*du*). Links oben in der Figur ist der Kranzmuskel grösstentheils entfernt, um die eigenthümliche Insertion des Tentakels (*tp*) mit seinen beiden Wurzelmuskeln (*mk*) zu zeigen, sowie die eigenthümliche Septal-Fissur (*bc''*), durch welche die abaxiale Avelar-Tasche (*bc'''*) mit der axialen Velar-Tasche (*bc'*) communicirt. Der nächstfolgende (zweite) Tentakel (links vom Sinneskolben) ist unterhalb seiner Insertion kurz abgeschnitten (*ct*). Der dritte Tentakel (rechts vom Sinneskolben) ist an der Basis der Länge nach aufgeschnitten, um das merkwürdige doppelte Klappen-Ventil zu zeigen, welches die Tentakel-Höhle (*ct*) von der Kranztasche (*bc*) trennt. Zwischen der oberen (*yk'*) und der unteren Ventil-Klappe (*yk''*) ist die rundliche Ventil-Höhle (*cx*) geöffnet.

Figur 23. Ein bandförmiges Gastral-Filament, 6 mal vergrössert.

Figur 24. Querschnitt durch ein dickes Gastral-Filament, mit starker Gallert-Platte, 100 mal vergrössert.

Figur 25. Querschnitt durch ein dünnes Gastral-Filament, mit schwacher Gallert-Platte, 100 mal vergrössert.

Figur 26. Endstück vom schmalen Rande eines Gastral-Filamentes, 600 mal vergrössert. *z* Gallertige Stützplatte. *zc* Zellen derselben (Colloblasten). *fd* Flaschenförmige Drüsenzellen. *fe* Schmale cylindrische Entoderm-Zellen zwischen den Drüsen.

Figur 27. Ein Stückchen eines Gastral-Filamentes, von der Fläche gesehen, um die Vertheilung der Drüsen-Zellen (*fd*) zwischen den schmalen Cylinder-Zellen des Entoderms (*fe*) zu zeigen, 600mal vergrössert.

Figur 28. Einige gastrale Epithel-Muskelzellen (?) aus einem Gastral-Filamente, durch Maceration isolirt, 600 mal vergrössert.

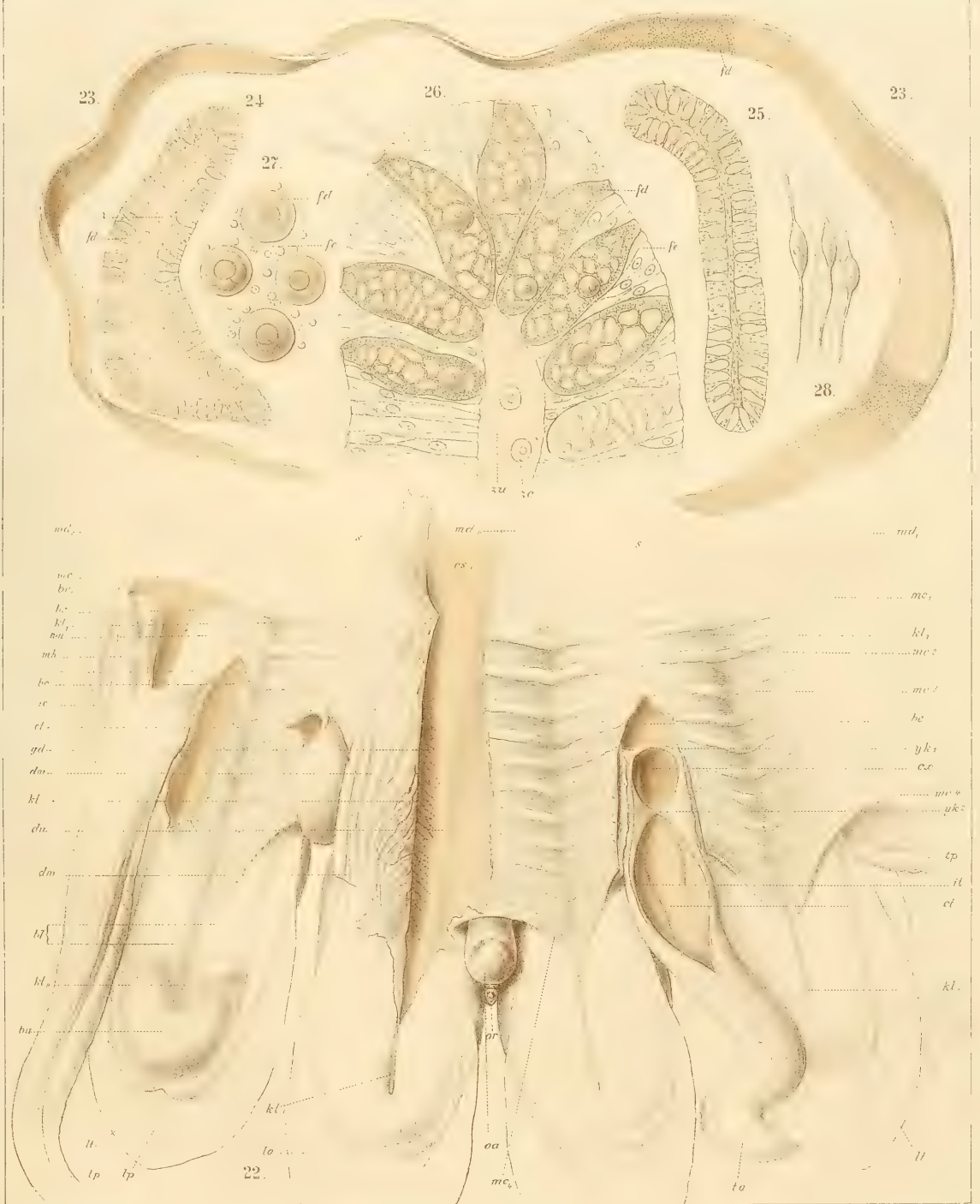

E.Haeckel, and A.Giltsch Del.

B.Giltsch, Jena, Lithogr.

PERIPHYLLA MIRABILIS.

MOZ LIBRARY
HARVARD UNIVERSITY
CAMBRIDGE, MA USA

Tafel XXIII.

Sechste Medusen-Ordnung:

PEROMEDUSAE.

Acraspeden mit 4 interradialen Sinneskolben, und mit 4 Paar bandförmigen Gonaden in der Subumbral-Wand eines weiten Ringsinus, in welchem nur 4 kleine interradiale knorpelige Septal-Knoten die Zusammensetzung aus 4 weiten perradialen Magentaschen andeuten.

Familie:

PERIPHYLLIDAE.

Peromedusen mit 12 Tentakeln (4 perradialen und 8 adradialen), und mit 4 interradialen Sinneskolben, sowie mit 16 Randlappen und 32 Lappentaschen.

Subfamilie: **PERIPHEMIDAE.**

Periphylliden, deren 4 interradiale Trichterhöhlen nicht auf den Central-Magen beschränkt sind, sondern auch den Basal-Magen ganz oder theilweise durchsetzen.

Periphylla mirabilis.

Tafel XXIII.

Periphylla mirabilis.

(Sechste Tafel von Periphylla mirabilis, Fig. 29—40.)

Figur 29. Ein Stück des Schirmkranzes mit einem Randlappen (*l*) und der angrenzenden Insertion eines Tentakels, in doppelter natürlicher Grösse. Die Subumbral-Wand mit dem Kranzmuskel ist entfernt, um das Verhalten der geöffneten Taschen zu zeigen. Die beiden parallelen Lappen-Canäle (*bl*) des Lappens, welche durch die Lappenspange (*kl*) geschieden werden, hängen unterhalb des Distal-Endes der letzteren (*kl'*) durch den U-förmigen Hufeisen-Canal zusammen (*bu*). Oberes (*kl'*) und unteres (*kl''*) Ende der faserknorpeligen Lappenspange sind verdickt. *lp* Zarter Randsaum des Lappens (Patagium). *cs'* Distal-Rand des Ringsinus. *mk* Wurzel-Muskeln des Tentakels (*t*). *du* Umbralwand der Kranztasche. *bc''* Septal-Fissur, welche zwischen den beiden Wurzel-Muskeln (*mk*) hindurch die Communication zwischen der axialen Velar-Tasche (*bc'*) und der abaxialen Avelar-Tasche (*bc'''*) herstellt. (Vgl. Fig. 22).

Figur 30. Perradialer Längsschnitt durch einen Tentakel (*t*) und die zugehörige Kranztasche (*bc*), in natürlicher Grösse. *mk* Wurzelmuskel des Tentakels. *cx* Ventilhöhle des Tentakels. *mc* Kranzmuskel. *l* Randlappen. *kl* Lappenspange. *lp* Lappensaum. *ec* Kranzfurche. *cs* Ringsinus. *ug* Schirmgallerte.

Figur 31. Interradialer Längsschnitt durch einen Sinneskolben (*or*) und die zugehörige Kranztasche (*bc*), in natürlicher Grösse. *oa* Ampulle des Rhopalium (*or*). *bl* Lappentasche. *w* Subumbrella. *ug* Schirmgallerte. *ec* Kranzfurche der Exumbrella. *cs* Ringsinus. *du* Dessen umbrales Entoderm. *bc* Kranztasche. *mc* Kranzmuskel.

Figur 32. Ein Sinneskolben (*or*) nebst seiner Ampulle (*oa*) und den angrenzenden beiden Ocular-Lappen (*l*), von unten gesehen, in doppelter natürlicher Grösse. Die beiden Lappen sind aus einander gezogen und zurückgeschlagen. *lp* Randsaum der Lappen. *kl* Lappenspange. *mc* Kranzmuskel. *ta* Adradiale Tentakeln.

Figur 33. Ein interradales Cathamma oder Septal-Knoten (*kn*), von der Subumbrella gesehen, in doppelter natürlicher Grösse; darüber der Intergential-Muskel (*ms*), darunter der interradiale Delta-Muskel (*md''*).

Figur 34. Ein Stück des exumbralen Gürtel-Muskels (*M. zonaris*, *mz*) nebst 2 subradialen dreieckigen Zipfeln (*mz''*), welche derselbe in die Längsfurche zwischen 2 Pedalien (*ud*) hinabschickt. *ec* Kranzfurche der Exumbrella (dünnste Stelle des Gallertkörpers). Doppelte natürliche Grösse. (Vergl. Fig. 35.)

Figur 35. Radial-Schnitt durch die exumbrale Kranzfurche (*ec*) und den darunter gelegenen exumbralen Gürtel-Muskel (*mz*). *ug* Schirm-Gallerte. *du* Entoderm-Epithel ihrer Axial-Seite. *qe* Exoderm-Epithel ihrer Abaxial-Seite. Doppelte natürliche Grösse. (Vgl. Fig. 34.)

Figur 36. Horizontaler Querschnitt durch einen Wurzel-Muskel eines Tentakels, schwach vergrößert. *mk* Muskelfalten des Wurzel-Muskels. *z* Stützplatte desselben. *it* Subumbrale Trichterhöhle des Tentakels. *qw'* Exoderm-Epithel desselben. *qv* Exoderm-Epithel der Subumbrella. *bc'* Innere Kranztasche (Velar-Tasche). *bc'''* Aeusserere Kranztasche (Avelar-Tasche). *bc''* Communications-Spalte zwischen beiden (Septal-Fissur).

Figur 37. Querschnitt durch den interradialen Delta-Muskel (*md''*) unterhalb des Cathamma, schwach vergrößert. *z* Stützplatte. *d* Entoderm des Ring-Sinus (*cs*). *q* Exoderm der Subumbrella.

Figur 38. Eine Gonade (Spermarium) nebst dem obersten Theil der anderen Gonade desselben Paares, in doppelter natürlicher Grösse. *ms* Musculus intergenitalis. *kn* Interradiales Cathamma (Septal-Knoten). *md''* Interradialer Delta-Muskel. *mn* Musculus congenitalis. *st* Sterigma genitale (Gerüste des Hodens).

Figur 39. Querschnitt durch eine Spermarium-Falte, schwach vergrößert. *sb* Die Follikel, welche die Hodenfalte zusammensetzen. *st* Sterigma (Fulcral-Gerüste) des Hodens. *zw* Stützplatte der Subumbrella. *qw* Exoderm derselben. *mn* Musculus congenitalis.

Figur 40. Ein Follikel des Spermarium, stark vergrößert. *st* Sterigma, Bindegewebiges (entodermales) Gerüste des Hodens, Hüllen um die Follikel bildend. *ds* Entodermales Keim-Epithel (in der Peripherie des Follikels). *sz* Reifes Sperma im Inneren des Follikels.

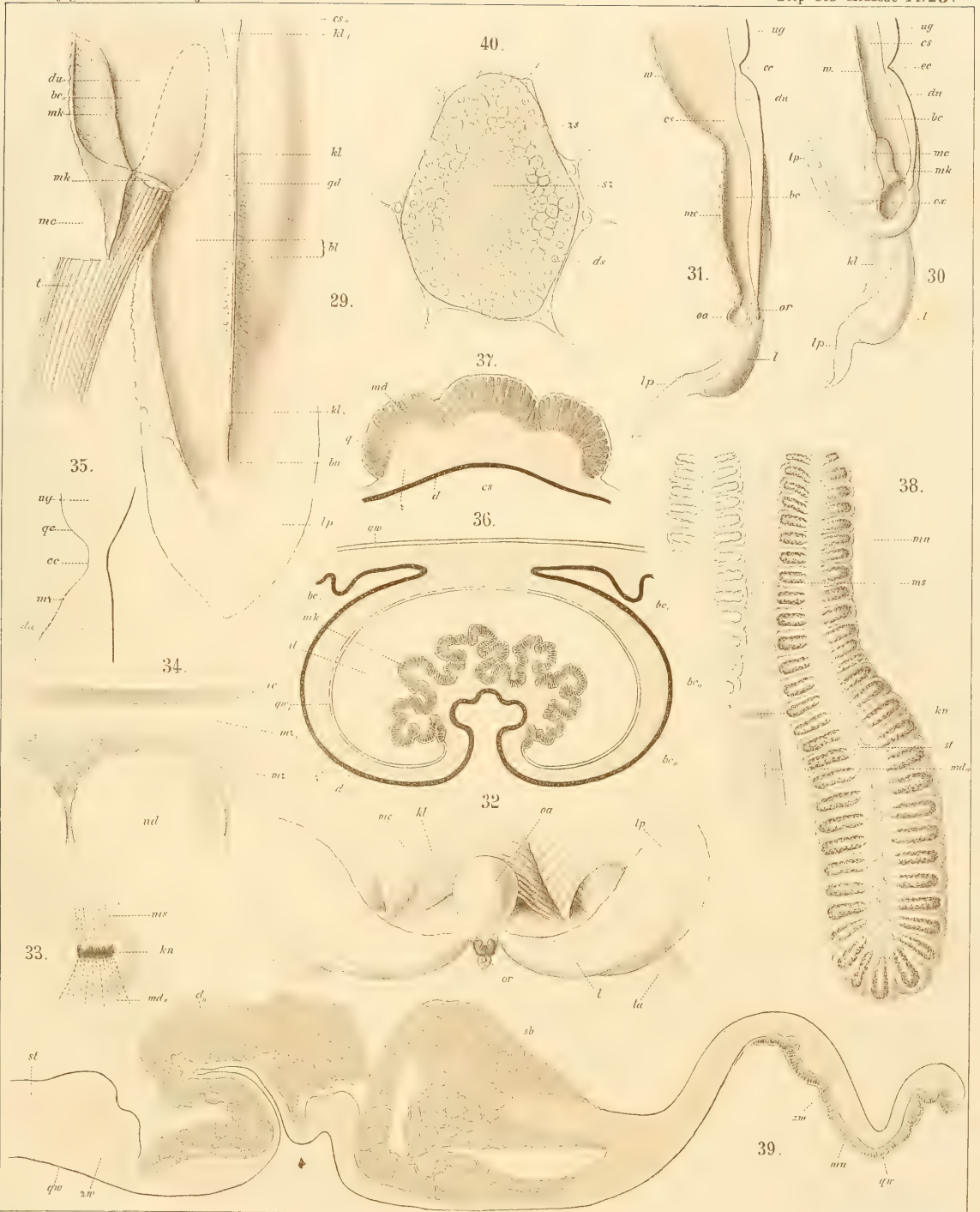

NOT LIBRARY
HARVARD UNIVERSITY
CAMBRIDGE, MA USA

Tafel XXIV.

Sechste Medusen-Ordnung:

PEROMEDUSAE.

Acraspeden mit 4 interradialen Sinneskolben, und mit 4 Paar bandförmigen Gonaden in der Subumbral-Wand eines weiten Ringsinus, in welchem nur 4 kleine interradiale knorpelige Septal-Knoten die Zusammensetzung aus 4 weiten perradialen Magentaschen andeuten.

Familie:

PERIPHYLLIDAE.

Peromedusen mit 12 Tentakeln (4 perradialen und 8 adradialen), und mit 4 interradialen Sinneskolben, sowie mit 16 Randlappen und 32 Lappentaschen.

Subfamilie: **PERIPHEMIDAE.**

Periphylliden, deren 4 interradiale Trichterhöhlen nicht auf den Central-Magen beschränkt sind, sondern auch den Basal-Magen ganz oder theilweise durchsetzen.

Periphema regina.

Tafel XXIV.

Periphema regina.

Figur 1. Ein Quadrant der Umbrella, Subumbral-Ansicht, in natürlicher Grösse (der einzige conservirte Quadrant dieser Art). Der grösste Theil des Hauptdarms (— insbesondere der ganze Buccal-Magen, Fig. 3 —) war abgerissen. Im oberen Drittel der Figur ist in der Mitte eine geöffnete Trichterhöhle (*ib*) des Basal-Magens (*gb*) sichtbar. Man erblickt die zerrissene und faltige Subumbral-Wand der Trichterhöhle, deren exodermale Subumbral-Fläche (*qw*) links flach ausgebreitet ist, während ein Stückchen ihrer entodermalen Gastral-Fläche (*gb*) umgeschlagen ist. Rechts ist der gewaltige Busch der colossal entwickelten Gastral-Filamente sichtbar (*fb*), welche von der basalen Trichterspitze bis nahe zur Gaumenrinne (*gk*) herabziehen. Die Magenpforte oder der Pylorus (*gy*) trennt den Basal-Magen vom Central-Magen, von welchem nur rechts oben (*gz*) ein abgerissenes Fragment einer Obeliken-Platte erhalten ist. In der Mitte der Figur ist ein vollständiger Quadrant der Subumbrella sichtbar, beiderseits begrenzt von den spaltförmigen Gastral-Ostien (*go*). Die Ränder der letzteren sind dicht mit Filamenten besetzt (*fg*); der unterste Theil, mit der Gaumenrinne (*gs*) bleibt davon frei. In der Mitte der Subumbral-Wand des Ring-Sinus (— zugleich im Centrum der ganzen Figur —) schimmert der interradiale Cathammal-Knoten durch (*kn*). Oben setzt sich an diesen der Intergenital-Muskel an (*ms*), unten der interradiale Delta-Muskel (*md'*). Durch letzteren werden die beiden Ovarien getrennt (*sf*). *st* Mittelrippe (Sterigma) jedes Ovarium. *mn* Congenital-Muskeln. *md* Per-radialer Delta-Muskel. *md''* Dessen paarige Randbündel. — Das untere Drittel der Figur giebt die Subumbral-Ansicht des Schirmkranzes, dessen obere Grenze der Proximal-Rand des Kranz-Muskels bildet (*mc₁*) — (zugleich der Distal-Rand des Ringsinus). — *mc₂* Ringfalten des Kranz-Muskels. *mc₃* Furchen zwischen denselben. *mc₄* Distal-Rand des Kranz-Muskels (mit vielen kleinen Kranztrichtern). — In der Mitte vom Rande des Schirmkranzes ist unten ein Sinneskolben sichtbar (*o*), darüber seine runde Ampulle; jederseits 3 Tentakeln und 3 Randlappen. Die Subumbral-Wand (*lw*) eines Lappens (des zweiten von rechts) ist geöffnet, um zu zeigen, wie die beiden (durch die Lappenspanne getrennten) Lappen-Canäle (*bl*) durch den U-förmigen Hufeisen-Canal (*bu*) zusammenhängen. (Vgl. Fig. 22, Taf. XXII). Von den sieben sichtbaren Feldern des Kranzmuskels sind drei aufgeschnitten, um das complicirte Verhalten der Tentakel-Insertion zu zeigen: *mk* Wurzel-Muskeln des Tentakels. *bc'* Velar-Tasche (axial), *bc''* Avelar-Tasche (abaxial); beim dritten Tentakel (von links) ist die Septal-Fissur sichtbar, durch welche beide communiciren. Der vierte Tentakel (von links) ist an der Basis gespalten, um die Ventil-Höhle mit dem doppelten Klappen-Ventil zu zeigen. (Vergl. Taf. XXII, Fig. 22 *cx*).

Figur 2. Ein Stückchen des Schirmkranzes, von aussen (Exumbral-Ansicht), in natürlicher Grösse. *mz* Gürtel-Muskel in der breiten Kranzfurche (*ec*). *kl* Lappenspanne. *lg* Gallertwülste des Lappens zu deren beiden Seiten. *lp* Zarter Flügelsaum der Randlappen (Patagium). *t* Tentakeln. *o* Sinneskolben.

Figur 3. Ein Quadrant des Mundrohrs oder Buccal-Magens, von der Innenfläche, in natürlicher Grösse. *gs* Gaumenrinne. *gk* Gaumenknoten. *bb* Perradiale Backentaschen. *bd* Laterale Flügeltaschen derselben. *ac* Interradiale fleischige Mundsäulen. *ad* Adradiale faltenreiche Flügel derselben. *am* Mundrand.

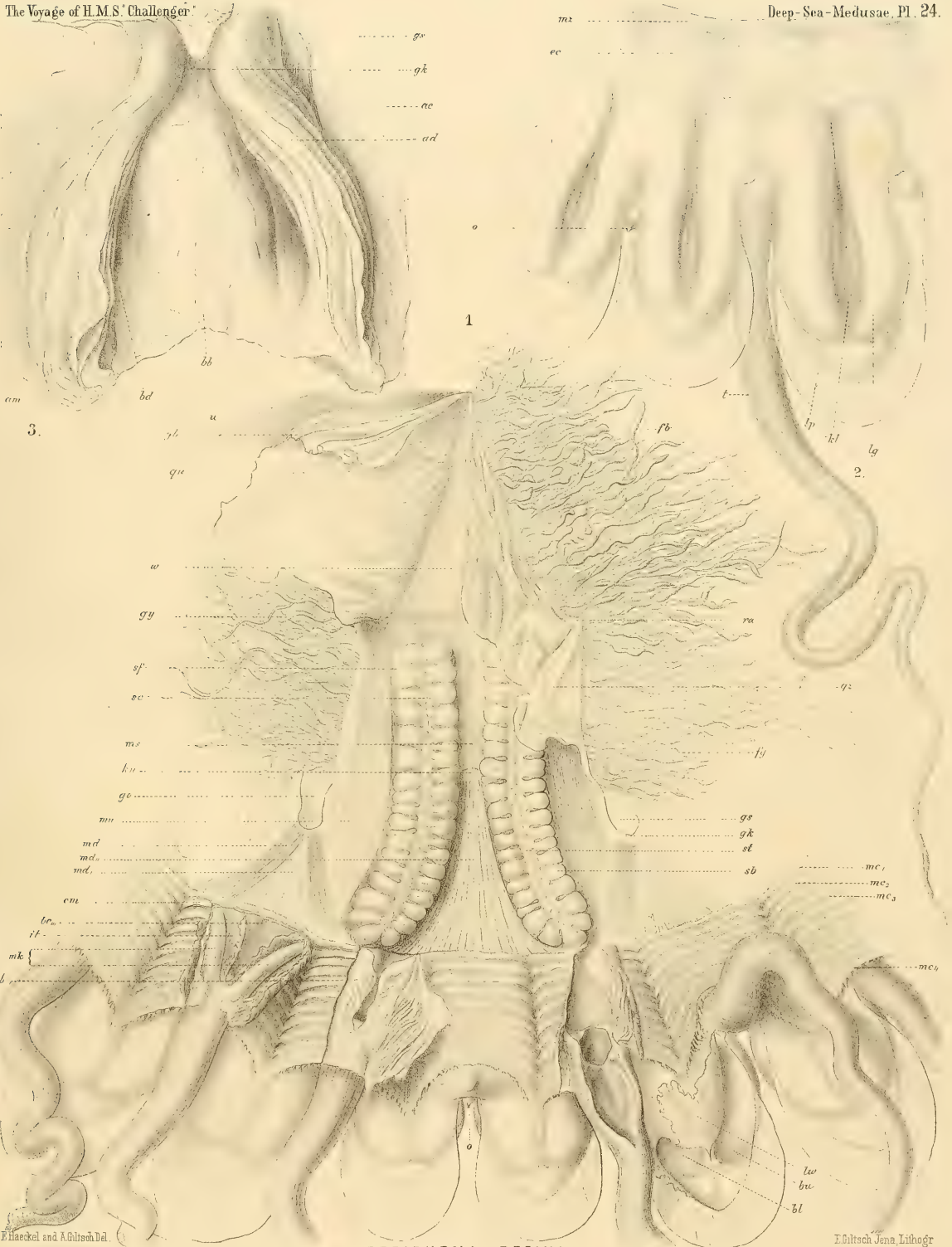

MOE LIBRARY
HARVARD UNIVERSITY
CAMBRIDGE, MA USA

Tafel XXV.

Sechste Medusen-Ordnung:

PEROMEDUSAE.

Acraspeden mit 4 interradialen Sinneskolben, und mit 4 Paar bandförmigen Gonaden in der Subumbral-Wand eines weiten Ringsinus, in welchem nur 4 kleine interradiale knorpelige Septal-Knoten die Zusammensetzung aus 4 weiten perradialen Magentaschen andeuten.

Familie:

PERIPHYLLIDAE.

Peromedusen mit 12 Tentakeln (4 perradialen und 8 adradialen), und mit 4 interradialen Sinneskolben, sowie mit 16 Randlappen und 32 Lappentaschen.

Subfamilie: PERIPHEMIDAE.

Periphylliden, deren 4 interradiale Trichterhöhlen nicht auf den Central-Magen beschränkt sind, sondern auch den Basal-Magen ganz oder theilweise durchsetzen.

Periphema regina.

Tafel XXV.

Periphema regina.

Figur 4. Ein reifes Ei, 100mal vergrößert. Die kugelige Eizelle ist von einem dicken structurlosen Chorion eingeschlossen (*yc*); an einer Stelle desselben öffnet sich eine vorspringende Micropyle (*ym*). Der Dotter ist aus kugeligen, dicht gedrängten Dotterkörnern von gleichmässiger Grösse zusammengesetzt (*yd*). Das helle kugelige Keimbläschen (*yn*) enthält einen grossen dunkeln Keimfleck (*yf*) und dieser einen ansehnlichen, doppelt contourirten Keimpunkt (*yp*).

Figur 5. Ein Follikel des Ovarium, von der inneren (entodermalen und abaxialen) Fläche betrachtet, 4mal vergrößert. Auf den fächerförmigen Querfalten des Follikels sind die Eier an dessen freier (dem Ringsinus zugekehrter) Entoderm-Fläche dergestalt vertheilt, dass die kleinsten und jüngsten Eier am basalen Insertionsrande der Falten liegen, die grössten und ältesten hingegen an ihrem frei vorspringenden Rande.

Figur 6. Ein Follikel des Ovarium, im Längsschnitt, 4mal vergrößert. Die glatte axiale Exodermfläche der Subumbrella (*qw*) ist durch eine dicke gallertige Fulcralplatte (*zw*) von der faltenreichen abaxialen Entodermfläche getrennt, deren Keim-Epithel (*ds*) die Eier erzeugt. *h* Schirmhöhle. *cs* Hohlraum des Ringsinus.

Figur 7. Eine Falte eines Follikels des Ovarium, im Längsschnitt, 8mal vergrößert. Die reiferen, von einem Chorion umschlossenen Eier (*so*) sind in besondere Fulcral-Kapseln eingeschlossen (*yz*); weite abstehende gallertige Hüllen, welche aus einer oberflächlichen abaxialen Wucherung der Stützplatte der Subumbrella hervorgehen (*wz*). *cs* Hohlraum des Ringsinus.

Figur 8. Horizontaler Querschnitt durch einen interradialen Cathammal-Knoten, 300mal vergrößert. *ug* Gallerte der Umbrella, an der Verlöthungsstelle in Faserknorpel verwandelt (*ug₂*). *du₂* Umbrale Entoderm-Lamelle des Cathamma. *dw₂* Subumbrale Entoderm-Lamelle des Cathamma. *zw* Gallertige Stützplatte der Subumbrella, an der Verlöthungsstelle in Faserknorpel verwandelt (*zw₂*). *cs* Ringsinus (hier in 4 perradiale Räume durch die 4 Septal-Knoten getrennt). *du* Umbrales Entoderm-Epithel des Ringsinus. *dw* Subumbrales Entoderm-Epithel desselben. *md''* Insertion des interradialen Delta-Muskels (im Querschnitt). *mw* Ringmuskeln der Subumbrella. *qw* Exoderm-Epithel der Subumbrella.

Figur 9. Ein Stückchen Faserknorpel aus dem verhärteten Gallertgewebe des Cathamma (Fig. 8 *ug₂*), 600mal vergrößert. Die histologische Structur dieses modificirten Gallertgewebes unmittelbar an der Verlöthungsstelle des interradialen Septal-Knotens ist gleich dem Faserknorpel der Wirbelthiere. *ys* Knorpelzellen, in Knorpelkapseln eingeschlossen. *yi* Faserzüge der Intercellular-Substanz.

Figur 10. Horizontaler Querschnitt durch eine Lappenspange, 300mal vergrößert. *qe* Exoderm-Epithel der Exumbrella. *qw* Exoderm-Epithel der Subumbrella. *du* Umbrales Entoderm-Epithel der Lappentasche. *dw* Subumbrales Entoderm-Epithel derselben. *ug* Gallerte der Umbrella, bei *ug₂* in Faserknorpel verwandelt. *zw* Gallerte der Subumbrella, bei *zw₂* in Faserknorpel verwandelt. *kl* Cathamma lobare. *bl* Lappentaschen.

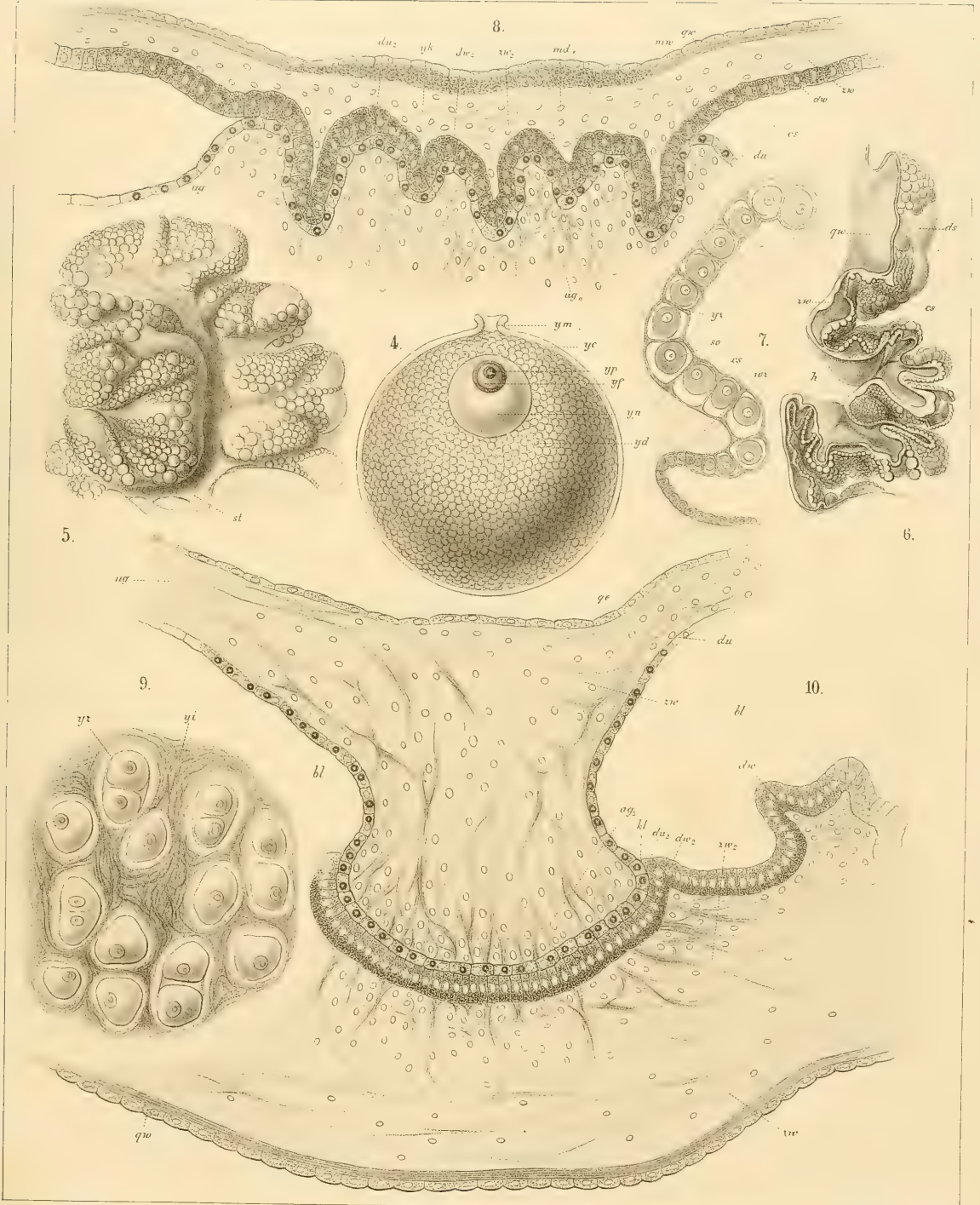

1102
HARVARD UNIVERSITY
CAMBRIDGE, MASS. USA

Tafel XXVI.

Siebente Medusen-Ordnung:

CUBOMEDUSAE.

Acraspeden mit 4 perradialen Sinneskolben, und mit 4 Paar blattförmigen Gonaden, welche in 4 weite perradiale Magentaschen frei hineinragen und längs deren schmalen interradialen Septen an ihrer Subumbral-Wand nur mit einem Rande befestigt sind.

Familie:

CHARYBDEIDAE.

Cubomedusen mit 4 einfachen interradialen Tentakeln und mit 4 perradialen Sinneskolben; sowie mit 8 Randtaschen (aber ohne Taschen-Arme an der Umbralwand der 4 Radial-Taschen).

Subfamilie: TAMOYIDAE.

Charybdeiden mit Velar-Canälen und mit 4 perradialen Frenula des Velarium.

Charybdea Murrayana.

Tafel XXVI.

Charybdea Murrayana.

Die Buchstaben bedeuten in allen Figuren dasselbe:

<i>aa</i> Mundöffnung	<i>gb</i> Basal-Magen	<i>rc</i> Nervenring
<i>al</i> Mundlappen	<i>go</i> Gastral-Ostien (perradial)	<i>s</i> Blattförmige Gonaden
<i>bm</i> Adradiale Randtaschen	<i>gp</i> Gaumen-Strictur	<i>sd</i> Keim-Epithel des Entoderms
<i>bp</i> Perradiale Magentaschen	<i>gs</i> Gaumen-Rinne	<i>so</i> Eizellen
<i>ct</i> Tentakel-Canäle	<i>gy</i> Pylorus-Klappen	<i>t</i> Tentakeln
<i>cv</i> Velarium-Canäle	<i>gw</i> Subumbral-Wand des Magens	<i>u</i> Umbrella
<i>dk</i> Cathammal-Platte (oder Entoderm-Lamelle der Septen)	<i>h</i> Schirmhöhle	<i>uf</i> Elastische Fasern des Gallertschirms
<i>du</i> Entoderm der Umbrella	<i>i</i> Interradiale Trichterhöhlen	<i>ug</i> Gallerte der Schirmkuppel
<i>dw</i> Entoderm der Subumbrella	<i>it</i> Tentakel-Triechter (Achselhöhle)	<i>ui</i> Gallertsockel (Pedalien)
<i>e</i> Exumbrella (äussere Schirmfläche)	<i>ks</i> Cathammal-Leisten (Septa)	<i>va</i> Velarium
<i>ea</i> Adradiale Exumbral-Furchen	<i>mi</i> Interradiale Längsmuskeln der Subumbrella	<i>vf</i> Frenula Velarii
<i>ec</i> Kranzfurche der Exumbrella	<i>mp</i> Perradiale Längsmuskeln der Subumbrella	<i>vm</i> Freier Rand des Velarium
<i>ei</i> Interradiale Exumbral-Furchen	<i>w</i> brella	<i>wr</i> Subumbrella (innere Schirmfläche)
<i>eo</i> Sinnesnische der Exumbrella	<i>mw</i> Ringmuskel-Schicht der Subumbrella	<i>w</i> Mesogonien (Mesenterial-Falten)
<i>ep</i> Perradiale Exumbral-Furchen	<i>or</i> Rhopalien (Perradiale Sinneskolben)	<i>z</i> Stützplatte (Fulcral-Lamelle)
<i>f</i> Gastral-Filamente	<i>qw</i> Exoderm der Subumbrella	<i>zs</i> Stützplatte der Gonaden
		<i>zw</i> Fulcrum der Subumbrella

Figur 1. Die ganze Meduse, in Profil-Ansicht, in natürlicher Grösse. Man erblickt zwei Seiten des kubischen Schirms, welche in der Interradial-Furche der Kante (*ei*) zusammenstossen.

Figur 2. Perradial-Schnitt durch den Schirm, in natürlicher Grösse. Man sieht beiderseits in eine geöffnete Radial-Tasche (*bp*) hinein. Die vollständige mittlere Radial-Tasche ist grösstentheils von den blattförmigen Gonaden (*s*) ausgefüllt, welche von den interradialen Septal-Leisten (*ks*) entspringen.

Figur 3. Interradial-Schnitt durch den Schirm, in natürlicher Grösse. Man erblickt zwei Seitenwände der kubischen Subumbrella, welche in der interradialen Kante an der Septal-Leiste (*ks*) zusammenstossen und deren Kranzmuskel durch den perradialen bandförmigen Längsmuskel (*mp*) halbirt wird.

Figur 4. Exumbral-Ansicht des Schirms, von oben (von der Scheitelfläche), in natürlicher Grösse. In der Mitte schimmert durch den quadratischen Scheitel das Kreuz der perradialen Magenrinnen (*gs*) hindurch. Die zweitheiligen Eckwülste der interradialen Kanten treten stark hervor.

Figur 5. Subumbral-Ansicht des Schirms, von unten (von der Mündungsfläche), in natürlicher Grösse. Durch die Oeffnung des Velarium (*va*) erblickt man im Grunde der Schirmhöhle den Magenboden mit seinen subumbralen Ringmuskeln (*gw*) und perradialen Magenrinnen (*gs*), in der Mitte das Mundkreuz mit den Mundlappen (*al*).

Figur 6. Querschnitt durch den Schirm, ungefähr in der Mitte der Höhe, von unten, in natürlicher Grösse. In den geöffneten Radial-Taschen (*bp*) sind die 4 Paar Geschlechts-Blätter sichtbar (*s*), in ihrem proximalen Grunde die 4 Gastral-Ostien (*go*).

Figur 7. Ein Phacellus oder Filament-Busch, schwach vergrössert; bestehend aus einer Gruppe von baumförmigen Gastral-Filamenten (*f*), welche auf einer interradialen Pylorus-Klappe in einer Ecke des Magenbodens aufsitzt (*gw*). Darunter ist ein Stück der subumbralen Taschenwand (*w*) und eines Cathammal-Septum (*ks*).

Figur 8. Ein Quadrant des Velarium, nebst den angrenzenden Theilen, 4 mal vergrössert, von der Subumbral-Seite gesehen. Das Velarium (*va*) mit seinen baumförmigen Canälen ist durch die perradialen Frenula (*vf*) an der Subumbrella (*w*) befestigt und nach oben zurückgeschlagen. Der Nervenring (*rc*) steigt im Bogen von den Sinnesnischen (*eo*) zu den interradialen Tentakel-Pedalien herab (*ui*).

Figur 9. Das Mundkreuz, mit den 4 Mundlappen, welche gefaltet und stark gekräuselt sind, von unten gesehen, 3 mal vergrössert.

Figur 10. Querschnitt durch ein Cathammal-Septum (*ks*) nebst den angrenzenden Theilen, stark vergrössert; man sieht, dass die Geschlechts-Blätter an der Axial-Seite des Cathamma von der Subumbrella abgehen.

MOZ LIBRARY
HARVARD UNIVERSITY
CAMBRIDGE, MA USA

Tafel XXVII.

Achte Medusen-Ordnung:

DISCOMEDUSAE.

Acraspeden mit 8 oder mehr Sinneskolben (4 perradialen und 4 interradialen, ausserdem bisweilen mehreren accessorischen), und mit 4 interradialen (selten 8 adradialen) Gonaden in der Subumbrelwand des scheibenförmigen Centralmagens; sowie mit einem Kranze von 16—32 oder mehr radialen Taschen oder Canälen in der Peripherie.

VIII A. Erste Unterordnung der Discomedusen:

CANNOSTOMAE.

Discomedusen mit einfachem, vierseitig-prismatischem Mundrohr, ohne Mundarme; mit einfacher centraler Mundöffnung, und mit kurzen soliden Tentakeln.

Familie:

EPHYRIDAE.

Cannostomen mit breiten, einfachen oder gabeltheiligen Radial-Taschen, ohne verästelte Lappen-Canäle und ohne Ring-Canal.

Subfamilie: NAUSITHOIDAE.

Ephyriden mit 8 Sinneskolben und 8 adradialen, damit alternirenden Tentakeln, mit 16 subradialen Randlappen und mit 8 getrennten adradialen Gonaden.

Nauphanta Challengeri.

Tafel XXVII.

Nauphanta Challengeri.

Figur 1. Die ganze Meduse, von oben, flach ausgebreitet (Exumbral-Ansicht), 8mal vergrössert. Die centrale Schirmscheibe ist in ihrer inneren Hälfte ungetheilt, in ihrer äusseren Hälfte in 16 subradiale Wülste getheilt. Der periphere Schirmkranz wird durch 16 subradiale tiefe Furchen in 16 Gallertsockel oder Pedalien getheilt, von denen die 8 schmälere (principalen) die Sinneskolben, hingegen die 8 breiteren (adradialen) die Tentakeln tragen; zwischen ersteren und letzteren die 16 subradialen Randlappen.

Figur 2–10. Horizontale Querschnitte durch den Schirm in verschiedenen Höhen, welche in der Figur 14 (Taf. 28) durch die Zahlen II—X angedeutet sind. Ueberall ist die Gallerte oder Stützplatte des Schirms durch blaue Farbe bezeichnet, die Ovarien durch rothe Farbe, und der Hohlraum des Gastrocanal-Systems durch gelbe Farbe. Vergrösserung 8. Ueberall ist der Raum-Ersparniss halber nur die Hälfte der Schnitte dargestellt. Die Buchstaben bedeuten: *h* Schirmhöhle. *i* Trichterhöhlen. *st* Stützplatte der Ovarien (Sterigma). *so* Eizellen. *bo* Ocular-Taschen. *bt* Tentakel-Taschen. *dp* Entoderm-Falten der Subumbral-Wand der Ocular-Taschen. *mc* Kranzmuskel. *w* Subumbrella. *gb* Basal-Magen. *gc* Central-Magen. *ga* Buccal-Magen.

Figur 2. Querschnitt durch den Basal-Magen unmittelbar über den Septalknoten, in der Höhe der Pylorus-Klappen (*gi*). *f* Gastral-Filamente.

Figur 3. Querschnitt durch den Central-Magen in der Höhe der 4 interradianen Cathammen oder Septal-Knoten (*kn*); mit diesen alterniren die 4 breiten horizontalen Gastral-Ostien der 4 perradianen Magentaschen (*bp*). *ii* Interradiale Trichterhöhlen.

Figur 4. Querschnitt durch den Kranzdarm gleich unterhalb des Ringsinus, durch den obersten (proximalen) Theil der Gonaden (*s*). Mit 4 schmalen perradianen Ocular-Taschen (*bo*₁) alterniren 4 breite interradiane Taschen (*br*₂), aus denen etwas tiefer die 4 interradianen Ocular-Taschen (*bo*₂) und die 8 adradialen Tentakel-Taschen abgehen (*bt*). Vergl. Fig. 5.

Figur 5. Querschnitt durch den Kranzdarm etwas unterhalb des vorigen. Die 8 weiten adradialen Tentakel-Taschen (*bt*), welche die Gonaden (*s*) enthalten, alterniren mit den 8 engen Ocular-Taschen (*bo*) und springen bauchig in die Schirmhöhle (*h*) vor. Die Stützplatten (*st*) von je zwei zusammengehörigen Gonaden eines Paares sind dergestalt eingerollt, dass ihre Convexität gegenübersteht.

Figur 6. Querschnitt durch den Kranzdarm etwas oberhalb des Kranzmuskels. Von der Subumbral-Wand der 8 adradialen Tentakel-Taschen (*bt*) entspringt die Stützplatte der Gonaden (Sterigma, *st*), scheinbar mit doppelter Wurzel, da die einfache Wurzel halbmondförmig und oben concav ausgeschnitten ist (beide Hörner des Halbmonds sind durch den Schnitt getroffen, vergl. Fig. 7).

Figur 7. Querschnitt durch den Kranzdarm etwas unterhalb des Proximal-Randes des Kranzmuskels (*mc*). Die Stützplatte der Gonaden (Sterigma, *st*) entspringt aus der Subumbral-Wand der 8 adradialen Tentakel-Taschen mit einfacher Wurzel. Von den 8 Ocular-Taschen (*bo*) sind nur die 4 perradianen mit subumbralen Entoderm-Zotten versehen.

Figur 8. Querschnitt durch den Kranzdarm im unteren Drittel des Kranzmuskels (*mc*). Alle 8 Ocular-Taschen (*bo*) sind mit subumbralen Entoderm-Zotten versehen. Der Schnitt ist schräg geführt, so dass die 4 Taschen-Paare von oben nach unten 4 verschiedenen über einander liegenden Höhen oder Horizontal-Ebenen entsprechen. In den beiden oberen Tentakel-Taschen (*A*, *B*) sind noch die Distal-Enden der Gonaden sichtbar, in den beiden unteren nicht mehr (*C*, *D*).

Figur 9. Querschnitt durch den Lappenkranz, an der Basis der Tentakel-Insertion. Auch dieser Schnitt ist etwas schräg geführt, gleich dem vorigen, in 4 verschiedenen Höhen (*A—D*).

Figur 10. Querschnitt durch einen Sinneskolben und die angrenzenden Sinneslappen (*lo*).

Figur 11. Querschnitt durch ein Ovarium, 30mal vergrössert. *w* Subumbrella. *st* Stützplatte des Eierstocks (Sterigma). *st*₁ Wurzel derselben. *so* Eizellen. *ds* Keim-Epithel des Entoderm. *dw* Subumbrales Entoderm-Epithel an der freien Oberfläche der Ovarien. *ss* Genital-Sinus.

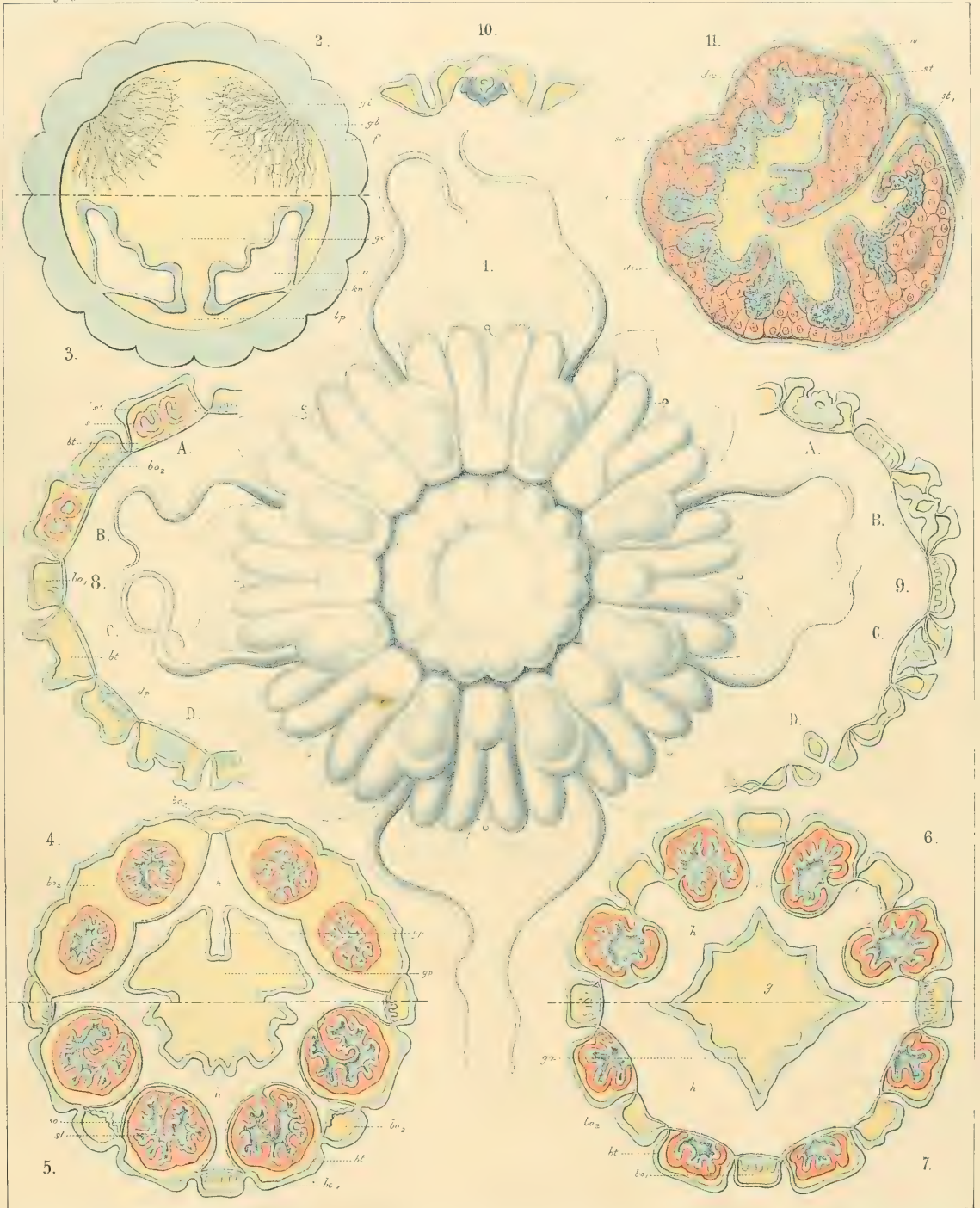

E. Haackel and A. Gillsch Del.

NAUPHANTA CHALLENGERI.

E. Gillsch Jena, Lithogr.

Y
H. ...
CAMBRIDGE, MA USA

Tafel XXVIII.

Achte Medusen-Ordnung:

DISCOMEDUSAE.

Acraspeden mit 8 oder mehr Sinneskolben (4 perradialen und 4 interradialen, ausserdem bisweilen mehreren accessorischen), und mit 4 interradialen (selten 8 adradialen) Gonaden in der Subumbralwand des scheibenförmigen Centralmagens; sowie mit einem Kranze von 16—32 oder mehr radialen Taschen oder Canälen in der Peripherie.

VIII A. Erste Unterordnung der Discomedusen:

CANNOSTOMAE.

Discomedusen mit einfachem, vierseitig-prismatischem Mundrohr, ohne Mundarme; mit einfacher centraler Mundöffnung, und mit kurzen soliden Tentakeln.

Familie:

EPHYRIDAE.

Cannostomen mit breiten, einfachen oder gabeltheiligen Radial-Taschen, ohne verästelte Lappen-Canäle und ohne Ring-Canal.

Subfamilie: NAUSITHOIDAE.

Ephyriden mit 8 Sinneskolben und 8 adradialen, damit alternirenden Tentakeln, mit 16 subradialen Randlappen und mit 8 getrennten adradialen Gonaden.

Nauphanta Challengeri.

Tafel XXVIII.

Nauphanta Challengeri.

Die Bedeutung der Buchstaben ist in allen Figuren dieselbe:

<i>aa</i> Mundöffnung	<i>gc</i> Central-Magen	<i>o</i> Sinneskolben
<i>al</i> Mundlappen (perradial)	<i>gi</i> Pylorus-Klappen (interradial)	<i>q</i> Exoderm
<i>as</i> Mundkreuz (perradial)	<i>go</i> Gastral-Ostien	<i>s'</i> Freier Proximal-Theil der Gonaden
<i>bc</i> Kranztaschen	<i>gp</i> Palatum (Gaumenpforte)	<i>s''</i> Verschleierter (vom Kranzmuskel verdeckter) Distal-Theil der Gonaden
<i>bl</i> Lappentaschen	<i>gy</i> Pylorus (Magenpforte)	<i>sb</i> Hoden-Follikel
<i>bo</i> Ocular-Taschen (principale Kranztaschen, 4 perradiale und 4 interrad.)	<i>gw</i> Subumbrale Magenwand	<i>so</i> Eizellen
<i>br</i> Radial-Taschen	<i>h</i> Schirmhöhle	<i>ss</i> Genital-Sinus
<i>bt</i> Tentakular-Taschen (adradiale Kranztaschen)	<i>i</i> Interradiale Trichterhöhlen	<i>st</i> Sterigma (Genitales Fulcral-Gerüste)
<i>cs</i> Ringsinus	<i>kl</i> Subradial-Septen (Lappenspannen)	<i>st'</i> Wurzel des Sterigma
<i>ds</i> Entodermales Keim-Epithel	<i>kn</i> Interradial-Septen (Cathammal-Knoten oder Verwachungs-Knoten)	<i>t</i> Tentakeln
<i>dw</i> Entoderm der Subumbrella	<i>l</i> Subradiale Randlappen	<i>ua</i> Adradiale Pedalien (der Tentakeln)
<i>ec</i> Kranzfurche der Exumbrella	<i>lp</i> Saum der Randlappen (Patagium)	<i>uc</i> Centrale Schirmscheibe
<i>es</i> Radial-Furchen der Schirmscheibe	<i>mc</i> Kranzmuskel	<i>ug</i> Schirm-Gallerte
<i>f</i> Gastral-Filamente	<i>mc₁</i> Proximalrand des Kranzmuskels	<i>ui</i> Interradiale Ocular-Pedalien
<i>ga</i> Buccal-Magen	<i>mc₂</i> Distalrand des Kranzmuskels	<i>up</i> Perradiale Ocular-Pedalien
<i>gb</i> Basal-Magen	<i>md'</i> Perradiale Delta-Muskeln	<i>w</i> Subumbrella
	<i>md''</i> Interradiale Delta-Muskeln	<i>z</i> Stützplatte (Fulcral-Lamelle)

Figur 12. Die ganze Meduse, von unten, flach ausgebreitet (Subumbreal-Ansicht), 8 mal vergrößert.

Figur 13. Die ganze Meduse, von der Seite (Profil-Ansicht), 8 mal vergrößert. (Vergl. Fig. 1, Taf. XXVII.)

Figur 14. Interradial-Schnitt durch die ganze Meduse, 8 mal vergrößert.

Figur 15. Adradial-Schnitt durch einen Octanten, 25 mal vergrößert, um das Sterigma (*st*) der Ovarien und den Ursprung seiner Wurzel (*st'*) aus der Subumbrella zu zeigen. Der Genital-Sinus (*ss*) ist vom entodermalen Keim-Epithel ausgekleidet (*ds*). Oben sind an der Magenpforte die Pylorus-Klappen (*gi*) mit den Gastral-Filamenten sichtbar (*f*).

Figur 16. Radial-Schnitt durch eine Ovarial-Falte, stark vergrößert, um das cylindrische Keim-Epithel des Entoderms (*ds*) zu zeigen, welches die Eizellen (*so*) producirt und den Genital-Sinus (*ss*) auskleidet.

Figur 17. Ein Hoden, 16 mal vergrößert, um die Zusammensetzung aus den Hoden-Follikeln (*sb*) zu zeigen, welche einen geräumigen Genital-Sinus (*ss*) einschliessen.

Figur 18. Eine Pylorus-Klappe nebst dem aufsitzenden Phacellus, welcher eine bogenförmige Reihe von Gastral-Filamenten bildet.

Figur 19. Ein Otolith, an der Oberfläche mit granulirten polyedrischen Facetten, stark vergrößert.

Figur 20. Ein Sinneskolben, von der axialen Innenseite, stark vergrößert. *oc* Auge (mit Linse?). *ok* Hörkölben. *ol* Otolith. *on* Hörnische. *op* Pigment-Polster mit Tastplatte, *op'*. *os* Deckschuppe (Hörfalte). *os'* Freier eingeschlagener Rand der Deckschuppe.

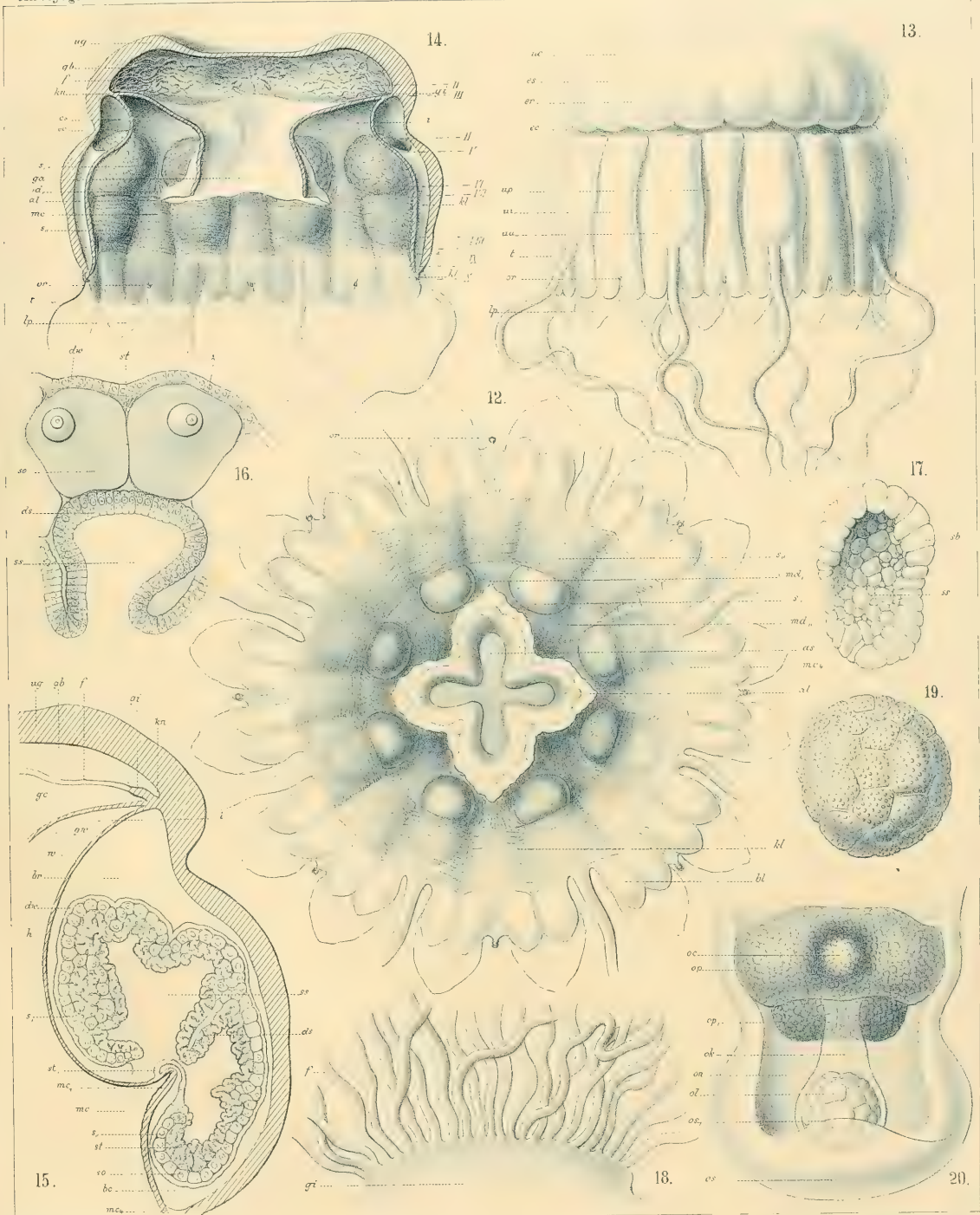

MOZ LIBRARY
HARVARD UNIVERSITY
CAMBRIDGE, MA USA

Tafel XXIX.

Achte Medusen-Ordnung:

DISCOMEDUSAE.

Acraspeden mit 8 oder mehr Sinneskolben (4 perradialen und 4 interradianen, ausserdem bisweilen mehreren accessorischen), und mit 4 interradianen (selten 8 adradialen) Gonaden in der Sub-umbralwand des scheibenförmigen Centralmagens; sowie mit einem Kranze von 16—32 oder mehr radialen Taschen oder Canälen in der Peripherie.

VIII A. Erste Unterordnung der Discomedusen:

CANNOSTOMAE.

Discomedusen mit einfachem, vierseitig-prismatischem Mundrohr, ohne Mundarme; mit einfacher centraler Mundöffnung, und mit kurzen soliden Tentakeln.

Familie:

EPHYRIDAE.

Cannostomen mit breiten, einfachen oder gabeltheiligen Radial-Taschen, ohne verästelte Lappen-Canäle und ohne Ring-Canal.

Subfamilie: COLLASPIDAE.

Ephyriden mit 16—32 Sinneskolben und mit eben so vielen Tentakeln, mit 32—64 Randlappen und mit 8 getrennten adradialen Gonaden.

Atolla Wyvillei.

Tafel XXIX.

Atolla Wyvillei.

Die Bedeutung der Buchstaben ist in allen Figuren dieselbe:

<i>aa</i> Mundöffnung	<i>ga</i> Buccal-Magen	<i>mt''</i> Axialer Tentakel-Muskel
<i>ac</i> Mundsäulen (interradial)	<i>gb</i> Basal-Magen	<i>or</i> Rudimentäre Sinneskolben
<i>al</i> Mundlappen	<i>gc</i> Central-Magen	<i>q</i> Exoderm
<i>am</i> Mundrand	<i>gi</i> Pylorus-Klappen	<i>s</i> Ovarien
<i>bb</i> Backentaschen (perradial)	<i>go</i> Gastral-Ostien	<i>sa</i> Apertura des Genital-Sinus
<i>bp</i> Perradiale Magentaschen	<i>gp</i> Gaumen	<i>so</i> Eier
<i>bt</i> Tentakulare Kranztaschen	<i>gw</i> Wülste der subumbralen Magenwand	<i>ss</i> Genital-Sinus
<i>ck</i> Tentakulare Lappen-Canäle	<i>h</i> Schirmhöhle	<i>st</i> Fulcral-Gerüste (Sterigma)
<i>co</i> Ocular-Canäle (Sinnestaschen)	<i>i</i> Trichterhöhlen	<i>st'</i> Basale Wurzel desselben
<i>cs</i> Ringsinus	<i>kl</i> Lappenspangen	<i>t</i> Tentakeln
<i>ct</i> Tentakel-Canäle	<i>kt</i> Cathammal-Tafeln (Septal-Platten)	<i>uc</i> Centrale Schirmscheibe
<i>cz</i> Adocular-Canäle	<i>l</i> Rändlappen	<i>uo</i> Pedalien der Rhopalien
<i>dg</i> Entoderm-Fläche des Magens	<i>mc'</i> Dünner innerer Kranzmuskel	<i>ut</i> Pedalien der Tentakeln
<i>ec</i> Kranzfurche der Exumbrella	<i>mc''</i> Dicker äusserer Kranzmuskel	<i>w</i> Subumbrella
<i>ec'</i> Dünner Theil des Gallertschirms	<i>md'</i> Perradialer Delta-Muskel	<i>wr</i> Mesenterien (perradial)
<i>er</i> Randzinnen der Schirmscheibe	<i>md''</i> Interradialer Delta-Muskel	<i>yu</i> Circulare Furche an der Subumbral-
<i>es</i> Handkerben der Schirmscheibe	<i>mk</i> Wurzelmuskeln der Tentakeln	Wand des Ringsinus
<i>f</i> Gastral-Filamente	<i>mt'</i> Abaxialer Tentakel-Muskel	<i>zw</i> Stützplatte der Subumbrella

Figur 1 und 2 in natürlicher Grösse, die übrigen Figuren in doppelter natürlicher Grösse.

Figur 1. Exumbral-Ansicht der ganzen Meduse (von oben), in natürlicher Grösse. Die tiefe Kranzfurche (*ec*) trennt die zackige Schirmscheibe (*uc*) von dem Kranze der Tentakel-Pedalien (*ut*) und Sinnes-Pedalien (*uo*).

Figur 2. Subumbral-Ansicht der ganzen Meduse (von unten), in natürlicher Grösse. Die 8 Ovarien (*s*) umgeben paarweise den Magen, dessen Mesenterien (*wr*) die 4 Paare trennen.

Figur 3. Subumbral-Ansicht der ganzen Meduse (von unten), in 4 Quadranten, in doppelter natürlicher Grösse. Der erste Quadrant (rechts unten) giebt die vollständige Subumbral-Ansicht, während in den 3 übrigen der Kranzmuskel entfernt ist. Im zweiten Quadranten (links unten) ist der Taschenkranz dargestellt, im dritten Quadranten (rechts oben) die Deltamuskeln und Tentakel-Muskeln. Im vierten Quadranten (links oben) sind alle subumbralen Organe entfernt, so dass man die Entoderm-Fläche des Gallertschirms von unten sieht. Von den 8 Gonaden ist links oben ein Paar entfernt, links unten ein Paar geöffnet. Die subumbrale Magen-Wand ist nur rechts unten vollständig.

Figur 4. Profil-Ansicht der ganzen Meduse, in doppelter natürlicher Grösse. Die rechte Hälfte der Figur zeigt die äussere Profil-Ansicht, die linke Hälfte hingegen einen Radial-Schnitt.

Figur 5. Radial-Schnitt durch das Magenrohr, in doppelter natürlicher Grösse, um die Wülste (*gw*) und Phacellen (*f*) an dessen Innenwand zu zeigen.

Figur 6. Horizontal-Schnitt durch die Gaumenpforte (*gp*) oder die eingeschnürte Mitte des Magenrohres, in doppelter natürlicher Grösse; zwischen den 4 perradialen Kreuz-Schenkeln springen die dreieckigen interradialen Cathammal-Tafeln (*kt*) centripetal vor.

Figur 7, 8. Zwei Tangential-Schnitte durch eine Tentakel-Wurzel und die beiden benachbarten Rhopalar-Pedalien (*uo*) in doppelter natürlicher Grösse; Fig. 7 weiter aussen, Fig. 8 weiter innen.

Figur 9. Radial-Schnitt durch ein Ovarium und den umgebenden Ringsinus in doppelter natürlicher Grösse; man erblickt die Insertion des Sterigma (*st*) an der Subumbral-Wand (*w*) des Ringsinus (*cs*).

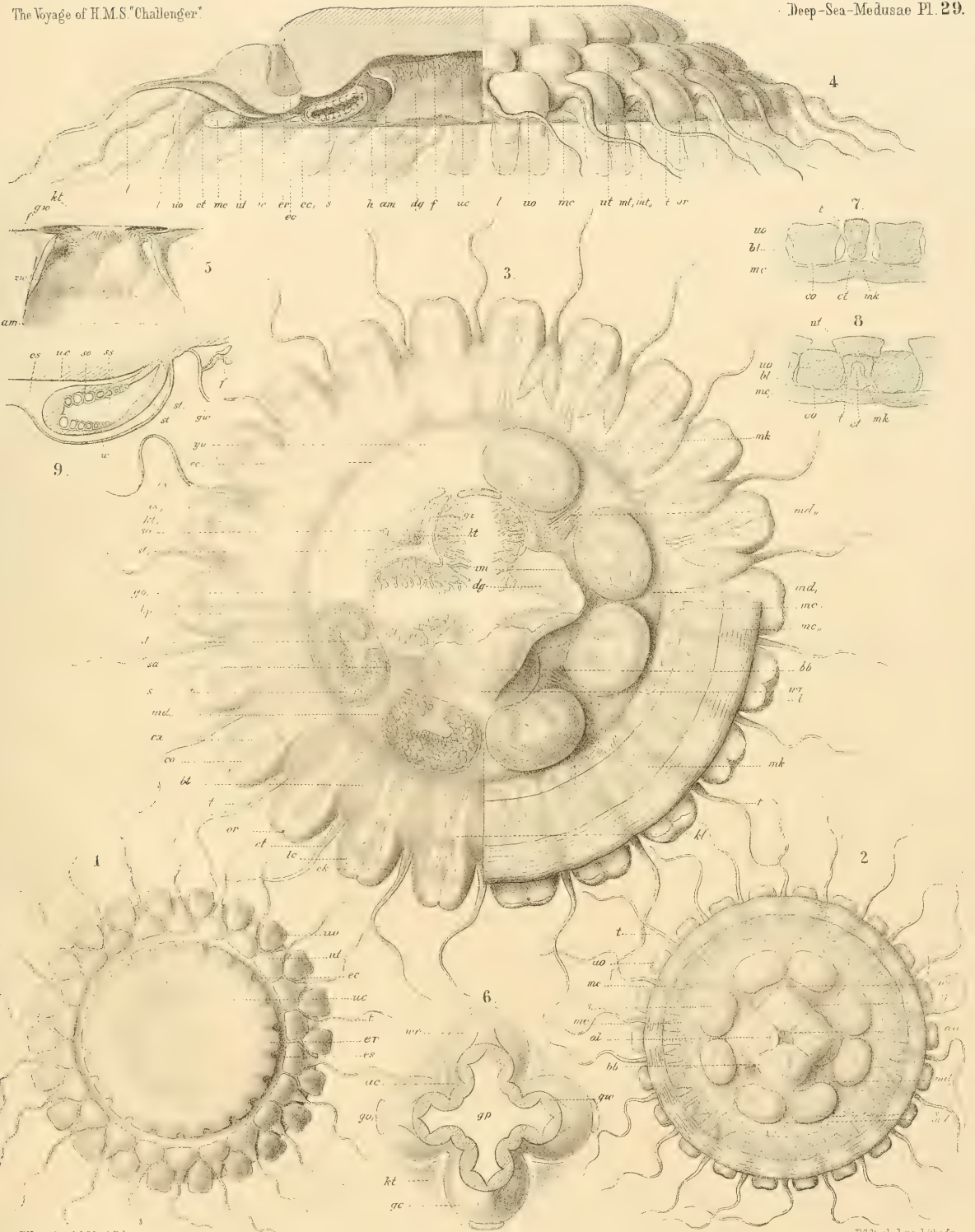

MCZ LIBRARY
HARVARD UNIVERSITY
CAMBRIDGE, MA USA

Tafel XXX.

Achte Medusen-Ordnung:

DISCOMEDUSAE.

Acraspeden mit 8 oder mehr Sinneskolben (4 perradialen und 4 interradialen, ausserdem bisweilen mehreren accessorischen), und mit 4 interradialen (selten 8 adradialen) Gonaden in der Subumbrelwand des scheibenförmigen Centralmagens; sowie mit einem Kranze von 16—32 oder mehr radialen Taschen oder Canälen in der Peripherie.

VIII B. Zweite Unterordnung der Discomedusen:

SEMOSTOMAE.

Discomedusen mit 4 grossen perradialen Mundarmen, und mit einfacher centraler Mundöffnung, sowie mit langen hohlen Tentakeln.

Familie:

CYANEIDAE.

Semostomen mit breiten Radial-Taschen, und mit verästelten blinden Lappen-Canälen, ohne Ring-Canal.

Subfamilie: **DRYMONEMIDAE.**

Cyaneiden mit 8 Sinneskolben (4 perradialen und 4 interradialen), welche weit vom Schirmrande entfernt in tiefen Nischen der Subumbrella liegen, sowie mit zahlreichen Tentakeln, welche fast auf der ganzen Subumbrella zerstreut sind, in der Randzone dagegen fehlen.

Drymonema Victoria.

Tafel XXX.

Drymonema Victoria.

Figur 1. Die ganze Meduse, Subumbral-Ansicht (von unten), in 4 Quadranten, in natürlicher Grösse. In der Mitte blickt man durch das Mundkreuz in den Central-Magen hinein. Der erste Quadrant (links oben) zeigt die faltenreichen Armgardinen, oder die zarten, am Rande gekräuselten, dünnhäutigen Ausbreitungen der Mundarme. Vom zweiten Quadranten (rechts oben) ist in der oberen Hälfte die ganze Subumbral-Wand entfernt, so dass man die obere (umbrale) Gallertwand der dichotom verästelten Kranztaschen und Lappentaschen sieht, welche nur durch schmale radiale Cathamma-Leisten getrennt werden; in der unteren Hälfte des zweiten Quadranten sind die Tentakeln sichtbar, welche in grosser Zahl zwischen den dichotomen Radial-Rippen der Subumbrella entspringen. Der dritte Quadrant (rechts unten) zeigt eine vollständige Gastrogenital-Tasche, welche mit schmaler interradianaler Basis zwischen je 2 perradianalen Mundpfeilern entspringt; das krause Genitalband ist tief im distalen Grunde der faltenreichen dünnwandigen Ausstülpung des Magenbodens inserirt. Im vierten Quadranten (links unten) sind die Tentakeln an ihrer Basis abgeschnitten, so dass man bloss ihre Insertionen in den tiefen Radialfurchen (zwischen den vorspringenden dichotomen Radial-Leisten der Subumbrella) erblickt. In der unteren Hälfte der Figur sind 4 Sinnesnischen sichtbar, weit vom Schirmrande entfernt an der tiefen Velar-Furche, welche die breite Tentakel-Zone von dem marginalen Velarium (oder der Zone der verwachsenen Randlappen) trennt.

Figur 2—7. Verschiedene Ansichten der Sinneskolben oder Rhopalien und der benachbarten Theile, vergrössert.

Figur 2. Eine subumbrale Sinnesnische, von unten gesehen, schwach vergrössert. In der Mitte der lanzetförmigen Sinnesnische (*on*), etwas näher ihrem Proximal-Rande, liegt der Sinneskolben (*or*) versteckt; beiderseits eingeschlossen von den lippenförmigen Sinnesfalten (*of*); letztere erheben sich aus der Subumbrella (*w*).

Figur 3. Verticaler Tangential-Schnitt durch eine Sinnesnische (*on*), schwach vergrössert. *or* Sinneskolben. *of* Sinnesfalten. *co* Sinnescanal. *cl* Lappen-Canäle. *ug* Schirm-Gallerte. *zw* Gallerte der Subumbrella. *k* Cathamma zwischen Beiden (Verwachungs-Platte). *wq* Exoderm der Subumbrella.

Figur 4. Schräger Schnitt durch eine Sinnesnische (*on*) von oben und innen nach unten und aussen, schwach vergrössert. *k* Cathamma (Verwachungs-Naht zwischen subumbraler (*zw*) und umbraler (*ug*) Gallert-Platte der Sinnesfalten, *of*). *co* Canal des Sinneskolbens (*or*).

Figur 5. Verticaler Radial-Schnitt durch einen Sinneskolben und seine nächste Umgebung, stark vergrössert. *co*₁ Sinnescanal. *co*₂ Dessen blindes Distal-Ende. *oa* Ampullenförmige Erweiterung desselben. *ol* Otolithen. *q* Exoderm. *w* Subumbrella. *z* Stützplatte. *d* Entoderm. *du* Umbrales Entoderm. *dw* Subumbrales Entoderm. *ug* Schirmgallerte.

Figur 6. Verticaler Radial-Schnitt durch das Distal-Stück eines Sinneskolbens, dessen Otolithen durch Säure aufgelöst sind, sehr stark vergrössert; Buchstaben wie in Fig. 5.

Figur 7. Schräger Längsschnitt durch einen Sinneskolben, fast horizontal, stark vergrössert; Buchstaben wie in Fig. 5.

PRINTED BY
HAYWARD & SONS LTD
CAMBRIDGE, ENGLAND

Tafel XXXI.

Achte Medusen-Ordnung:

DISCOMEDUSAE.

Acraspeden mit 8 oder mehr Sinneskolben (4 perradialen und 4 interradialen, ausserdem bisweilen mehreren accessorischen), und mit 4 interradialen (selten 8 adradialen) Gonaden in der Subumbrel-Wand des scheibenförmigen Centralmagens; sowie mit einem Kranze von 16—32 oder mehr radialen Taschen oder Canälen in der Peripherie.

VIII B. Zweite Unterordnung der Discomedusen:

SEMOSTOMAE.

Discomedusen mit 4 grossen perradialen Mundarmen, und mit einfacher centraler Mundöffnung, sowie mit langen hohlen Tentakeln.

Familie:

CYANEIDAE.

Semostomen mit breiten Radial-Taschen, und mit verästelten blinden Lappen-Canälen, ohne Ring-Canal.

Subfamilie: **DRYMONEMIDAE.**

Cyaneiden mit 8 Sinneskolben (4 perradialen und 4 interradialen), welche weit vom Schirmrande entfernt in tiefen Nischen der Subumbrella liegen; sowie mit zahlreichen Tentakeln, welche fast auf der ganzen Subumbrella zerstreut sind, in der Randzone dagegen fehlen.

Drymonema Victoria.

Tafel XXXI.

Drymonema Victoria.

Figur 8. Die ganze Meduse, Profil-Ansicht (von der Seite und etwas von oben), in natürlicher Grösse. Man erblickt oben auf der Exumbrella die äussere Velar-Furche, welche die centrale Schirmscheibe von dem peripheren Lappenkranz oder Velarium absetzt; an dem letzteren sind die 80 verwachsenen Randlappen sichtbar, an der ersteren die 16 gabelspaltigen Radialstreifen, welche eine Sternfigur, ähnlich wie bei *Chrysaora* bilden. Unten hängt von der Subumbrella der mächtige Busch der Mund-Gardinen, der Gonaden und der Tentakeln herab. Die zahlreichen Tentakeln sind allenthalben auf der breiten Tentakel-Zone der Subumbrella zerstreut, nicht (wie bei der verwandten *Cyanea*) in 8 Büschel gruppirt. Die 4 mächtigen perradialen Mundarme (oder Mundgardinen) hängen von der Peristom-Scheibe gleich zarten faltenreichen Vorhängen herab und sind unten an ihren ausgebreiteten Rändern auf das Zierlichste gekräuselt. Mit ihnen alterniren die halb so langen 4 interradianalen Gastrogenital-Taschen, die ebenfalls gardinenförmig gefaltet sind; nur 2 derselben (zu beiden Seiten der mittleren Arm-Gardine) sind in der Figur sichtbar; das krausenartig gefaltete Genital-Band im Grunde der Taschen ist vielfach gewunden.

Figur 9. Die Peristom-Scheibe mit dem centralen Mundkreuze und den benachbarten Organen, von einer jungen Person, von unten gesehen, in natürlicher Grösse. Mit den 4 perradialen Mundarmen (*ab*) alterniren die 4 interradianalen Gonaden, von denen die beiden unteren vollständig sichtbar, die beiden oberen halb unter der Basis der Mundarme versteckt sind; das krause, vielfach gewundene Genitalband (*s*) liegt unten im distalen Grunde der faltenreichen Gastrogenital-Taschen (*gg*), deren Proximal-Ende an dem knorpeligen Mundringe (*au*) inserirt ist. Von den 4 Mundarmen oder Arm-Gardinen ist nur das Basalstück in der Figur sichtbar, und zwar so dargestellt, dass dasselbe am oberen Arm vollständig ist, an den beiden mittleren hingegen halb abgeschnitten, an dem unteren grösstentheils entfernt. Am oberen Arme sieht man, wie die beiden divergirenden Seitenränder der starken, gleichseitig dreieckigen Knorpelplatte (— welche den Basaltheil der Mundgardinen und die distale Ausbreitung der Armpfeiler bildet —) an einer Stelle (bei *ab*) klappenartig über einander greifen; dadurch wird die flache Mundrinne (*ar*) auf eine kurze Strecke fast in einen Canal verwandelt. An den beiden mittleren Mundarmen (rechts und links) ist die untere Klappe (oder der untere Seitenrand der dreieckigen Knorpelplatte) weggeschnitten, so dass die Mundrinne (oder Armrinne) ganz offen liegt (*ar*). Noch mehr ist letztere am unteren Arme frei gelegt, von dem nur der dorsale Mitteltheil der Knorpelplatte erhalten ist. Von den zarthäutigen und faltenreichen Mundgardinen, welche aus den umgebogenen und zurückgeschlagenen Seitenrändern der basalen Knorpelplatte hervorgehen, ist nur oben ein kleiner Basaltheil sichtbar (*aq*); man sieht aber, wie hier unterhalb des Mundringes (*au*) die 4 Mundgardinen an ihrer Basis zusammenhängen und ein kurzes Mundrohr bilden (*at*).

Figur 10. Eine Gonade nebst den benachbarten Mundtheilen, in natürlicher Grösse, von einem reifen Weibchen. *s* Das bandförmige, krausenartig gefaltete Ovarium. *gg* Die zarthäutige Gastrogenital-Tasche. *au* Knorpeliger Mundring. *ap* Die perradialen Mundpfeiler. *at* Mundrohr. *am* Krauser Rand der Mundgardinen (*aq*), nach oben zurückgeschlagen.

Figur 11. Ein Stückchen eines Genital-Bandes (Spermarium), schwach vergrössert. *s* Die Hoden-Follikel. *gg* Gastrogenital-Membran. *f* Gastral-Filamente, auf deren entodermaler Innenfläche zerstreut.



DRYMONEMA VICTORIA

102 LIBRARY
HARVARD UNIVERSITY
CAMBRIDGE, MA USA

Tafel XXXII.

Achte Medusen-Ordnung:

DISCOMEDUSAE.

Acraspeden mit 8 oder mehr Sinneskolben (4 perradialen und 4 interradianen, ausserdem bisweilen mehreren accessorisches), und mit 4 interradianen (selten 8 adradialen) Gonaden in der Subumbral-Wand des scheibenförmigen Centralmagens; sowie mit einem Kranze von 16—32 oder mehr radialen Taschen oder Canälen in der Peripherie.

VIII C. Dritte Unterordnung der Discomedusen:

RHIZOSTOMAE.

Discomedusen mit 8 grossen adradialen, einfachen oder verästelten Mundarmen, welche zahlreiche kleine Trichter-Mündchen tragen; ohne centrale Mundöffnung und ohne Tentakeln.

Familie:

CRAMBESSIDAE.

Rhizostomen mit einem einzigen centralen Subgenital-Porticus und mit dorsalen sowohl als ventralen Trichter-Krausen der 8 Mundarme (*Monodemniae multicrispae*).

Subfamilie: **LEPTOBRACHIDAE.**

Crambessiden ohne freie Oberarme, sowie mit bandförmigen, verlängerten und dünnen Unterarmen, welche grösstentheils nackt sind und nur am Distaltheil ein quastenförmiges Büschel von Trichter-Krausen mit Trichter-Mündchen tragen.

Leonura terminalis.

Tafel XXXII.

Leonura terminalis.

Die Buchstaben bedeuten in allen Figuren dasselbe:

<i>a</i>	Mundöffnung (zugewachsen)	<i>ch</i>	Arm-Canäle (adradial)	<i>ir</i>	Subgenital-Porticus
<i>ab</i>	Mundarme	<i>ci</i>	Interradiale Subumbral-Canäle	<i>lo</i>	Ocular-Lappen
<i>ah</i>	Mundscheibe (Armscheibe)	<i>cp</i>	Perradiale Subumbral-Canäle	<i>lv</i>	Velar-Lappen
<i>an</i>	Trichterkrausen (Saugkrausen)	<i>cv</i>	Velar-Canäle (Lappen-Canäle)	<i>o₁</i>	Perradiale Rhopalien
<i>ao</i>	Krausenmündchen (Saugmündchen)	<i>ga</i>	Buccal-Magen	<i>o₂</i>	Interradiale Rhopalien
<i>ap</i>	Armpfeiler (Mundpfeiler)	<i>gc</i>	Central-Magen	<i>s</i>	Gonaden (Genital-Krausen)
<i>as</i>	Mundkreuz (zugewachsen)	<i>gg</i>	Gastrogenital-Membran	<i>sx</i>	Distal-Enden derselben
<i>ca</i>	Adradiale Subumbral-Canäle	<i>gh</i>	Leistenkreuz derselben	<i>ug</i>	Schirm-Gallerte
<i>cc</i>	Ringcanal	<i>gm</i>	Rand des Central-Magens	<i>w</i>	Subumbrella
<i>cd</i>	Pfeiler-Canäle (perradial)	<i>ig</i>	Subgenital-Ostien (Portale)	<i>z</i>	Stützplatte (Fultura)

Mit Ausnahme von Fig. 5 und 8 sind alle Figuren in natürlicher Grösse gezeichnet.

Figur 1. Die ganze Meduse, Profil-Ansicht (von der Seite), in natürlicher Grösse. Man sieht alle 8 Arme mit ihren Krausen und Terminal-Knöpfen. Rechts ist aus dem Velarium ein Octant herausgeschnitten, um ein Subgenital-Ostium (*ig*) zu zeigen, beiderseits von einem Mundpfeiler (*ap*) begrenzt.

Figur 2. Radial-Schnitt durch die ganze Meduse, in natürlicher Grösse. Der Schirm (*ug*) hängt nur durch die 4 perradialen Mundpfeiler (*ap*) mit der armtragenden Scheibe (*ah*) zusammen; ebenso steht der Central-Magen (*gc*) — von dem die Radial-Canäle ausgehen — nur durch die 4 Pfeiler-Canäle (*cd*) mit dem Buccal-Magen (*ga*) in Verbindung, von welchem die 8 Arm-Canäle abgehen.

Figur 3. Die ganze Meduse, Exumbral-Ansicht (von oben), in natürlicher Grösse. Der kreuzförmige Central-Magen mit dem Genital-Kreuz schimmert durch die Exumbrella hindurch, welche polygonal getäfelt erscheint; am Rande die 8 Sinneskolben.

Figur 4. Die ganze Meduse, Subumbral-Ansicht (von unten), in natürlicher Grösse. Die 4 perradialen Mundpfeiler (*ap*) sind an ihrem Ursprunge abgeschnitten und nebst der daran hängenden Mundscheibe und den 8 Armen entfernt, so dass man die ganze Subumbral-Fläche frei sieht, in der Mitte die kreuzförmige Gastrogenital-Membran (welche den Boden des Central-Magens bildet).

Figur 5. Die Zotten-Rosette der Mundscheibe, in der Mitte ihrer Ventral-Fläche, von unten, in doppelter natürlicher Grösse; die 8 adradialen Schenkel derselben hängen an der Basis paarweise zusammen.

Figur 6. Die Dorsal-Fläche der Mundscheibe, von oben, in natürlicher Grösse; in der Mitte schimmert der Buccal-Magen (*ga*) durch. An den 4 perradialen Ecken sind die Durchschnitte der 4 Pfeiler-Canäle (*cd*) sichtbar und beiderseits derselben die Distal-Enden der Gonaden (*sx*).

Figur 7. Die Ventral-Fläche der Mundscheibe, von unten, in natürlicher Grösse. Von den 4 Armpaaren sind die 3 unteren an der Basis abgeschnitten; in der Mitte ist die Zottenrosette entfernt, um die Verwachsungs-Naht des Mundkreuzes zu zeigen (*ao*).

Figur 8. Querschnitt durch einen Arm, in der Distal-Hälfte, am Beginne der Krausenbildung, schwach vergrößert. *an₁*, Ventrals (unpaare) Krause. *an₂*, Dorsale (paarige) Krausen. *ch₁*, Ventraler (unpaarer) Armcanal. *ch₂*, Dorsale (paarige) Arm-Canäle.

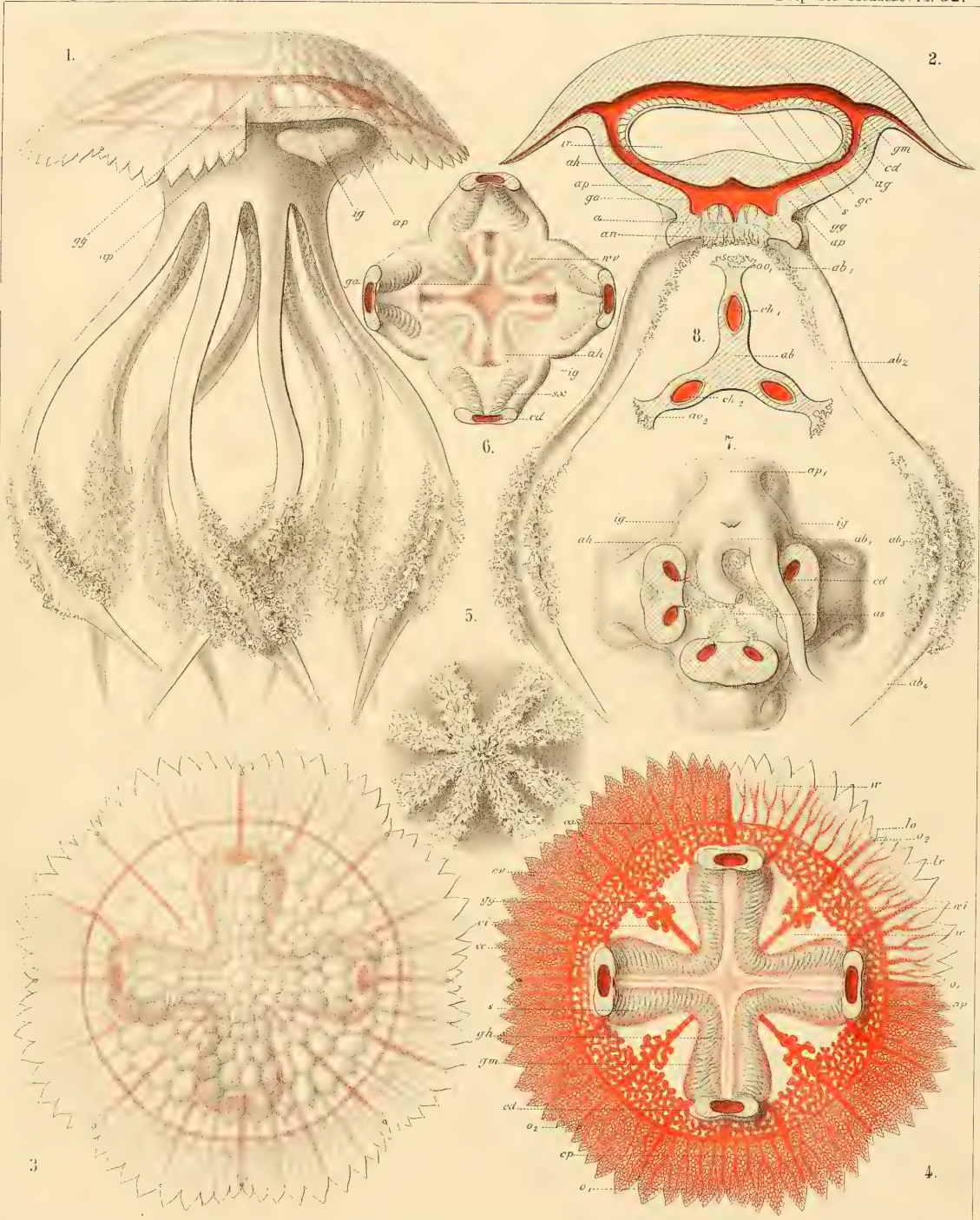

Haeckel 1879-
37,802 1881

OS

ERNST MAYR LIBRARY



3 2044 114 264 625

