

MBL/WHOI



0 0301 0013664 4





MEDICINISCH-PHARMACEUTISCHE

BOTANIK

ZUGLEICH ALS

HANDBUCH DER SYSTEMATISCHEN BOTANIK

FÜR

BOTANIKER, ÄRZTE UND APOTHEKER

BEARBEITET VON

DR. CHR. LUERSSEN,

DOCENTEN DER BOTANIK AN DER UNIVERSITÄT LEIPZIG.

MIT ZAHLREICHEN VOM VERFASSER AUF HOLZ GEZEICHNETEN ABBILDUNGEN.

I. BAND.

LEIPZIG

VERLAG VON H. HAESSEL

1879.

Robt Payne Bigelow

Harvard HANDBUCH

Jan 5-1886

DER

SYSTEMATISCHEN BOTANIK

MIT BESONDERER BERÜCKSICHTIGUNG
DER ARZNEIPFLANZEN

BEARBEITET VON

DR. CHR. LUERSSEN.

I. BAND.

KRYPTOGAMEN.

MIT ZAHLREICHEN ABBILDUNGEN AUF 181 HOLZSTÜCKEN.



LEIPZIG

VERLAG VON H. HAESSEL

1879.

✓

572
L96





VORWORT.

Die vorliegende medicinisch-pharmaceutische Botanik bringt ihren Stoff in etwas weiterem Umfange, als dieses gewöhnlich zu geschehen pflegt. Auf Grundlage der wichtigeren, auf S. VIII namhaft gemachten Pharmacopöen bearbeitet, soll sie in erster Linie die genauere Kenntniss der Arzneipflanzen anbahnen, nicht nur der betreffenden Arten, sondern auch der Gattungen, Familien und grösseren Gruppen, denen erstere nach ihrer natürlichen Verwandtschaft angehören. Dass hierbei nicht die rein äusserlichen Charaktere allein, sondern überall, wo es geboten ist, auch Anatomie und Entwicklungsgeschichte Berücksichtigung finden, bedarf bei dem jetzigen Standpunkte der Botanik wohl kaum einer Rechtfertigung. Ebenso braucht der Verfasser sich wohl nicht specieller über die Gründe auszusprechen, die ihn bestimmten, das Werk gleichzeitig zu einem Handbuche der systematischen Botanik auszudehnen. Schon der Umstand, dass durch eine solche Bearbeitung die so wie so zu erläuternden Verwandtschaftsverhältnisse der medicinisch wichtigen Familien weit besser hervortreten, dürfte dafür sprechen, abgesehen davon, dass die Brauchbarkeit des Buches dadurch für Alle erhöht wird, welche über keine grösseren literarischen Hilfsmittel zu gebieten haben und doch etwas mehr lernen möchten, als gesetzlich vorgeschrieben ist. Dabei sind jedoch in Folge der speciellen Bestimmung des Werkes die arzneilich wichtigen Gruppen einer ausführlicheren Schilderung unterworfen worden, als die übrigen Familien etc., soweit letztere nicht vom allgemeineren Standpunkte aus ein grösseres Interesse beanspruchen. Dass diese beiderlei Rücksichten äusserlich durch den verschiedenen Druck kenntlich gemacht sind, insofern die Arzneipflanzen enthaltenden Ordnungen, Familien und Gattungen, sowie die Beschreibungen der Arzneigewächse der hier in erster Linie berücksichtigten Pharmacopoea germanica selbst, durch grössere Schrift ausgezeichnet wurden, geschah in Hinsicht auf die raschere Orientirung beim Nachschlagen des Buches.

Ein weiteres Augenmerk wurde an den betreffenden Stellen auf die kurze Charakteristik der Drogen gerichtet und hier neben äusseren

Merkmale in allen wichtigen Fällen der anatomische Bau in den Vordergrund gestellt. Auf diese Weise wird nicht allein die botanische Pharmacognosie als ein Stück Botanik wieder in nähere Verbindung mit der systematischen medicinischen Botanik gebracht: es wird auch Gelegenheit zu einer schärferen Unterscheidung der Arzneimittel, zur Erkennung von Fälschungen u. s. w. gegeben. Dass der Verfasser durch ein solches Verfahren nur das Nachschlagen pharmacognostischer Lehrbücher vermindern, nicht dieselben ersetzen will, geht schon daraus hervor, dass er die wichtigsten derselben stets citirt hat. Leider war es ihm nicht vergönnt, in dem 1. Bande Flückiger' und Hanbury's wichtige Pharmacographia (London 1874) aufführen zu können. Das im Buchhandel vergriffene Werk fehlt unbegreiflicher Weise der hiesigen Universitäts-Bibliothek und war trotz aller Bemühungen des Verfassers bei deutschen und englischen Antiquaren bis jetzt nicht aufzutreiben. Der Leser wird das Buch bei der geringen Anzahl officineller Kryptogamen wohl nicht vermissen; jedenfalls wird im 2. Bande an seine Stelle Lanessan's französische Uebersetzung desselben treten. In Bezug auf die Angabe der chemischen Bestandtheile der Drogen dürfte die Bemerkung, dass allgemein verbreitete Stoffe wie Chlorophyll, geringe Mengen von Stärke, fettem Oel etc. in der Regel keine Erwähnung finden, fast überflüssig sein. Dagegen ist die Angabe der wichtigeren botanischen Literatur gewiss denjenigen Lesern willkommen, welche sich mit einzelnen Fragen eingehender beschäftigen möchten. Bemerkenswerthe Abhandlungen, welche während des seit September 1877 dauernden Druckes erschienen sind, werden in dem allgemeinen Ueberblicke der Gesamtentwicklung des Pflanzenreiches nachträgliche Berücksichtigung finden. Der Verfasser hat sich entschlossen, diesen am Schlusse des 2. Bandes als „Rückblick“ statt der gebräuchlichen „Einleitung“ zum 1. Bande zu geben, da eine derartige Zusammenfassung doch erst dann mit Vortheil benutzt wird, wenn der Leser vorher wenigstens die Hauptzüge der Entwicklungsgeschichte der einzelnen Gruppen studirt hat. Der 2. Band wird auch das Gesamtregister bringen.

Und nun noch ein paar Worte über den jetzt vollendet vorliegenden 1. Band. Derselbe behandelt die Kryptogamen, die eine Hälfte des Pflanzenreiches, welche allerdings nur wenige officinelle Pflanzen enthält, in den Augen der grossen Mehrzahl der Mediciner und Apotheker daher auch keine Gnade findet, die aber darum noch nicht die minder wichtige ist. Im Gegentheile, gerade die in den allermeisten botanischen Hand- und Lehrbüchern so sehr vernachlässigten Kryptogamen sind in fast sämtlichen ihrer Ordnungen für das Studium der Gesamtentwicklung der Pflanzenwelt, für die klare Erkenntniß zahlreicher Ent-

wickelungsvorgänge in der Reihe der Phanerogamen selbst. wichtiger, als viele der oft sehr zweifelhaften Familien der letzteren, Familien, die aber manche Systematiker um keinen Preis entbehren möchten. Beide Abtheilungen sind in dem vorliegenden Werke, das sich zugleich ein „Handbuch der systematischen Botanik“ nennt, mindestens gleichberechtigt. Möge also der Arzt und Apotheker bei Benutzung des Buches daran denken, dass dasselbe auch für den Botaniker geschrieben wurde, wie auf der anderen Seite der Botaniker die unter den Arzneipflanzen gegebene Aufzählung der von denselben gewonnenen Präparate, Medicamente u. s. w. mit Rücksicht auf die zweite Bestimmung des Werkes ebenfalls entschuldigen wird.

Leipzig, im December 1878.

Der Verfasser.

Unter Abkürzung des Titels wiederholt citirte Werke.

- Ph. germ. = Pharmacopoea germanica. Berlin 1872.
Ph. austr. = Pharmacopoea austriaca. 6. Aufl. Wien 1869.
Ph. hung. = Pharmacopoea hungarica. Pest 1871.
Ph. ross. = Pharmacopoea rossica. 2. Aufl. Petersburg 1871.
Ph. helv. = Pharmacopoea helvetica. 2. Aufl. Schaffhausen 1872.
Ph. helv. suppl. = Pharmacopoeae helveticae supplementum. Schaffhausen 1876.
Cod. med. = Codex medicamentarius. Pharmacopée française. Paris 1866.
Ph. belg. = Pharmacopoea belgica nova. Brüssel 1854. — Die Citate beziehen sich auf den lateinischen Text.
Nederl. A. = Nederlandsche Apotheek. 2. Aufl. Haag 1871.
Brit. ph. = British pharmacopoeia. 1867. Dritter Abdruck mit den Zusätzen des Jahres 1874. London 1877.
Ph. dan. = Pharmacopoea danica. 2. Aufl. Kopenhagen 1869. Ein paar unbedeutende Nachträge erschienen 1874 und 1876.
Ph. succ. = Pharmacopoea suecica. 7. Aufl. Stockholm 1871.
Ph. U. S. = The Pharmacopoeia of the United States of America. 5. Aufl. Philadelphia 1877.
Berg, Waarenk. = O. Berg, Pharmaceutische Waarenkunde. 4. Auflage. Bearbeitet von A. Gareko. Berlin 1869.
Atlas zur Waarenk. = O. Berg, Anatomischer Atlas zur pharmaceutischen Waarenkunde in Illustrationen auf 50 lith. Taf. nebst erläuterndem Texte. 4^o. Berlin 1865.
Flückig, Pharm. = F. A. Flückiger, Lehrbuch der Pharmakognosie des Pflanzenreiches. Naturgeschichte der wichtigeren Arzneistoffe vegetabilischen Ursprunges. Berlin 1867.
Husemann, Pflanzenstoffe = A. und Th. Husemann, Die Pflanzenstoffe in chemischer, physiologischer, pharmakologischer und toxikologischer Hinsicht. Berlin 1871.
Berg und Schmidt, Offic. Gew. = O. C. Berg und C. F. Schmidt, Darstellung und Beschreibung sämmtlicher in der Pharmacopoea borussica aufgeführten officinellen Gewächse oder der Stoffe, welche von ihnen in Anwendung kommen, nach natürlichen Familien. 4^o. 4. Bde. mit 204 Taf. — Erschien in schwarzer und colorirter Ausgabe. — Leipzig 1858—1863.
Hayne, Arzneigew. = F. G. Hayne, Getreue Darstellung und Beschreibung der in der Arzneikunde gebräuchlichen Gewächse, wie auch solcher, welche mit ihnen verwechselt werden können. Fortgesetzt von J. F. Brandt und J. T. C. Ratzburg. 4^o. 14 Bde. mit 648 col. Taf. Berlin 1805—1846.
Nees v. Esenb. Plantae medicin. = Plantae medicinales oder Sammlung officineller Pflanzen in lithographischen Abbildungen von A. Henry und Beschreibungen von M. F. Weyhe, J. W. Wolter und P. W. Funke, fortgesetzt von Th. Fr. L. Nees von Esenbeck. Fol. 18 Hefte und 5 Supplementhefte mit zusammen 552 col. Taf. Düsseldorf 1821—1833. Die Tafeln des Hauptwerkes sind in der dort im Inhaltsverzeichnis gegebenen systematischen Reihenfolge citirt.

Von den genannten Pharmacopöen war bei Anlage des Werkes nur ein Theil in Aussicht genommen worden; die Reihe wurde erst später in Folge mehrfach ausgesprochener Wünsche ergänzt. Daraus allein erklärt sich der Umstand, dass die unter den Rubriken „Droge“ und „Präparate“ gegebenen Citate in der ersten Hälfte des Bandes weniger vollständig sind.

Berichtigungen.

- S. 8. Z. 19 v. u. lies 1. Familie statt 2. Familie.
S. 100. Z. 2 der Figurenerklärung (25) lies Querschnitt statt Querschnitte.
S. 113. Z. 28 v. o. lies ungeschlechtliche statt ungeschlechtlich.
S. 171. Z. 24 v. o. lies als Synonym (Hysterium nervisequium Fr.).
S. 208. Z. 24 v. o. lies Lecothecieae statt Leothecieae.
S. 222. Z. 32 v. o. lies Brit. ph. 78 statt 73.
S. 423. Z. 1 v. o. lies VI. Classe statt IV. Classe.
S. 435. Z. 7 v. u. lies nähern statt nähren.

INHALT.

	Seite
I. Gruppe. Thallophyta	1
I. Classe. Protophyta	7
1. Reihe. Chlorophyllhaltige Formen	8
1. Ordnung. <i>Chlorophyllphyceae</i>	8
Palmellaceae 8.	
2. Ordnung. <i>Cyanophyceae (Phycchromaceae)</i>	10
Chroococaceae 10. Rivulariaceae 11. Sirospionaceae 12. Scytonemaceae	
12. Nostocaceae 13. Oscillariaceae 14.	
2. Reihe. Chlorophyllfreie Formen	14
3. Ordnung. <i>Schizomyces</i>	14
Bacteriaceae 14.	
4. Ordnung. <i>Saccharomyces</i>	26
Saccharomyces 26.	
II. Classe. Zygosporae	32
1. Reihe. Copulation durch bewegliche Zellen	34
A. Chlorophyllhaltige Formen	34
5. Ordnung. <i>Zoosporeae</i>	34
Pandorineae 34. Hydrodictyeae 36. Ulotrichaceae 37.	
B. Chlorophyllfreie Formen	38
6. Ordnung. <i>Myxomyces</i>	38
Exosporeae	41
Ceratiaceae 41.	
Endosporeae	41
Enteridiaceae 41: Lycogalaceae 41. — Anemeae 41: Dietyosteliaceae	
41. Liceaceae 41. Licaethaliaceae 41. — Heterodermeae 41: Cribra-	
riaceae 42. Dietydiathaliaceae 42. — Reticulariaceae 42: Reticularia-	
ceae 42. — Amaurochaeteae 42: Stemonitaceae 42. Echinosteliaceae	
42. Enerthenemaceae 42. Amaurochaetaceae 42. Brefeldiaceae 42. —	
Calcareae 42: Cienkowskiaceae 42. Physaraceae 43. Didymiaceae 43.	
Spumariaceae 43. — Caloneemeae 43: Trichiaceae 43. Areyriaceae 43.	
Perichaenaceae 43.	
2. Reihe. Copulation durch unbewegliche Zellen	44
A. Chlorophyllhaltige Formen	44
7. Ordnung. <i>Conjugatae</i>	44
Zygnemaceae 44. Mesocarpeae 46. Desmidiaceae 46. Bacillariaceae	
(Diatomaceae) 49.	
B. Chlorophyllfreie Formen	58
8. Ordnung. <i>Zygomycetes</i>	58
Mucorineae 59. Chaetocladiaceae 62. Piptocephalideae 62. Mortierelleae	
63. Chytridiaceae 63.	
III. Classe. Oosporeae	65
9. Ordnung. <i>Coenobieae</i>	66
Volvocineae 66.	
10. Ordnung. <i>Sphaeropleae</i>	67
Sphaeropleaceae 67.	

	Seite
11. Ordnung. <i>Coccolobaceae</i>	68
1. Chlorophyllhaltige Formen	68
Vaucheriaceae 68. Valoniaceae 70. Caulerpaceae 70. Codiaceae 71	
2. Chlorophyllfreie Formen	71
Saprolegniaceae 71. Peronosporaceae 74.	
12. Ordnung. <i>Oedogoniaceae</i>	79
Oedogoniaceae 79. Conervaceae 82. Chaetophoraceae 83. Chroolepidaceae 84. Ulvaceae 84	
13. Ordnung. <i>Characeae</i>	85
Nitelleae 90. Characeae 91.	
14. Ordnung. <i>Fucoxideae</i>	91
1. Unterordnung. Phaeosporaceae	92
Ectocarpaceae 95. Sphaecelariaceae 96. Chordariceae 96. Dictyotaceae 97. Laminariaceae 97. Sporochnoideae 103.	
2. Unterordnung. Fucaeae	103
Fucaeae 103.	
IV. Classe. <i>Carposporeae</i>	108
1. Reihe. Chlorophyllhaltige Formen	110
15. Ordnung. <i>Coleochaeteae</i>	110
Coleochaeteae 110.	
16. Ordnung. <i>Florideae</i>	111
Porphyraceae 118. Lemnaceae 119. Nemaliaceae (Batrachospermeae) 120. Ceramiaceae 121. Cryptonemaceae 122. Gigartineae 122. Danonitaceae 127. Rhodymeniacae 127. Squamariaceae 128. Gelidaceae 128. Sphaerocecidaceae 128. Rhodomelaceae 129. Corallineae 130.	
2. Reihe. Chlorophyllfreie Formen	131
17. Ordnung. <i>Aseomycetes</i>	131
1. Unterordnung. Gymnoasci	136
Gymnoasci 136.	
2. Unterordnung. Perisporiacei	139
Erysiphei 139.	
3. Unterordnung. Pyrenomycetes	143
1. Gruppe. Coprophilcae	151
Sordariaceae 151.	
2. Gruppe. Simplicis	151
Ceratostomeae 151. Sphaeriaceae 152. Pleosporaceae 152. Lophiostomeae 154. Massariaceae 154.	
3. Gruppe. Compositi	154
Cucurbitariaceae 154. Valseae 154. Melanconidaceae 155. Diatrypaceae 155. Xylariaceae 155. Nectriaceae 156. Dothideaceae 165.	
1. Unterordnung. Discomycetes	165
Stictideae 170. Phacidiaceae 170. Patellariaceae 171. Bulgariaceae 172. Pezizeae 172. Helvellaceae 174.	
5. Unterordnung. Lichenes	175
1. Gruppe. Lichenes byssacei	209
Byssacei 209.	
2. Gruppe. Lichenes gelatinosi (Collemaeae)	210
Lichiniaceae 210. Obryzeae 210. Porocyphaceae 210. Psorotrichaceae 210. Omphalariaceae 210. Collemaeae 211. Leptogiaceae 211. Locotrichaceae 211.	
3. Gruppe. Lichenes angiocarpi	211
Pertusariaceae 211. Verrucariaceae 212. Dacampiaceae 213. Endocarpaceae 213. Sphaerophereae 213.	
4. Gruppe. Lichenes gymnocarpi	213
Graphideae 213. Calyciaceae 214. Bacomyceae 215. Lecideae 215. Lecanoreae 216. Umbilicariaceae 218. Parmeliaceae 219. Peltideaceae 220. Ramalinaeae 220. Usneaceae 225. Roccellaceae 227. Cladoniaceae 227.	
6. Unterordnung. Tuberacci	228
Tuberacci 228.	

18. *Ordnung. Basidiomycetes* 234

1. *Unterordnung. Asciomycetes* 236
Uredineae 236. — *Ustilaginaceae* 246. *Entomophthoreae* 256.

2. *Unterordnung. Tremellini* 259
Tremellini 259.

3. *Unterordnung. Gasteromycetes* 262
Lycoperdacei 265. *Hymenogastrei* 267. *Sclerodermei* 268. *Pisocarpiaeci*
269. *Podaxinei* 270. *Geastridei* 270. *Batarrei* 271. *Phalloidei* 273.
Clathrei 275. *Nidulariei* 275. *Carpoboli* 278.

4. *Unterordnung. Hymenomycetes* 278
Clavariiei 333. *Telephorei (Auricularini)* 336. *Hydnei* 339. *Polyporei*
341. *Agaricini* 353.

Fossile Thallophyten 372

II. Gruppe. Muscineae 374

V. Classe. Hepaticae 378

19. *Ordnung. Ricciaceae* 378
Ricciaceae 378.

20. *Ordnung. Anthocerotae* 383
Anthocerotae 383.

21. *Ordnung. Marchantiaceae* 386
Targionieae 386. *Marchantieae (Jecorarieae)* 386. *Lunularieae* 395.

22. *Ordnung. Jungermanniaceae* 395

1. *Jungermanniaceae anakrogynae* 412
Metzgerieae 413. *Aneureae* 413. *Haplolaeneae* 413. *Diplomitricae* 414.
Codonieae 414. *Haplomitricae* 415.

2. *Jungermanniaceae akrogynae* 415
Jubuleae 415. *Platyphyllaeae* 416. *Ptilidieae* 416. *Lepidozieae (Trichoma-*
noideae) 417. *Geocalyceae* 417. *Jungermannieae* 418. *Gymnomitricae* 422.

VI. Classe. Musci (Musci frondosi) 423

23. *Ordnung. Schizocarpaceae* 423
Andreaeaceae 423.

24. *Ordnung. Sphagna* 429
Sphagnaceae 429.

25. *Ordnung. Cleistocarpaceae (Phaseoideae)* 435
Ephemereae 440. *Physcomitrelleae* 440. *Ephemerelleae* 440. *Phaseae*
441. *Voitieae* 441. *Archidiaceae* 441. *Pleuridieae* 442. *Bruchiaceae* 442.

26. *Ordnung. Stegocarpaceae (Bryinae)* 442

1. *Musci acrocarpi* 462

1. *Unterordnung. Weisiaeae* 462
Weisiaeae 463. *Dicraneaeae* 464.

2. *Unterordnung. Leucobryaceae* 466
Leucobryaceae 466.

3. *Unterordnung. Fissidentaceae* 466
Fissidentaceae 466.

4. *Unterordnung. Seligeriaceae* 466
Seligerieae 467. *Blindieae* 467. *Brachydontaeae* 467.

5. *Unterordnung. Distichieaeae* 467
Distichieaeae 467.

6. *Unterordnung. Pottieaeae* 467
Pottieaeae 467. *Trichostomeaeae* 468.

7. *Unterordnung. Grimmiaceae* 470
Cinclidoteae 470. *Grimmieae* 471. *Hedwigiaceae* 472. *Ptychomitricae*
472. *Zygodontaeae* 473. *Orthotricheaeae* 473. *Encalypteaeae* 474.

8. *Unterordnung. Tetrapihidaeae* 475
Tetrapihidaeae (Georgiaceae) 475.

9. *Unterordnung. Schistostegaeae* 475
Schistostegaeae 475.

	Seite
10. Unterordnung. Splachnaceae	476
Tayloriaceae 476. Splachneae 476.	
11. Unterordnung. Funariaceae	477
Discoliaceae 477. Physcomitriaceae 477.	
12. Unterordnung. Bryaceae.	478
Pleurobryaceae 478. Bryaceae 478. Meeseaceae 481. Aulacomniaceae 482.	
Bartramiaceae 483. Timmiaceae 483.	
13. Unterordnung. Polytrichaceae	484
Polytricheae 484.	
14. Unterordnung. Buxbaumiaceae	485
Buxbaumiaceae 485.	
2. Musci pleurocarpi	485
15. Unterordnung. Fontinalaceae	485
Fontinalaceae 486. Dichelymeae 486.	
16. Unterordnung. Neckeraceae	486
Cryphaeae 487. Neckereae 487. Leucodontaeae 487.	
17. Unterordnung. Hookeriaceae	488
Hookeriaceae 488.	
18. Unterordnung. Fabroniaceae	488
Fabroniaceae 488.	
19. Unterordnung. Leskeaceae	489
Leskeaceae 489. Pseudoleskeae 490. Thuidiaceae 490.	
20. Unterordnung. Hypnaceae	491
Pterigynandreae 491. Orthotheciaeae 491. Campthotheciaeae 492. Brachytheciaeae 493. Hypnaceae 494.	
Fossile Muscineen	497
III. Gruppe. Cryptogamae vasculares	498
VII. Classe. Filicinae	502
1. Reihe. Isospore Filicineen	503
27. Ordnung. Filices	503
Hymenophyllaceae 553. Cyatheaceae 555. Polypodiaceae 557. Gleicheniaceae 569. Schizaeaceae 570. Osmundaceae 571. — Fossile Farne 573	
28. Ordnung. Marattiaceae	576
Angiopteridiaceae 582. Marattiaceae 582. Danaeaceae 583. — Fossile Marattiaceen 583.	
29. Ordnung. Ophioglossaceae	584
Ophioglossaceae 584.	
2. Reihe. Heterospore Filicineen	590
30. Ordnung. Rhizocarpeae	590
Salviniaceae 591. Marsiliaceae 599.	
VIII. Classe. Equisetinae	610
31. Ordnung. Equisetaceae	610
Equisetaceae 610.	
Fossile Equisetineen	623
IX. Classe. Lycopodinae	625
1. Reihe. Isospore Lycopodineen	625
32. Ordnung. Lycopodiaceae	625
Lycopodiaceae 625.	
2. Reihe. Heterospore Lycopodineen	639
33. Ordnung. Isoëtaceae	639
Isoëtaceae 639.	
34. Ordnung. Selaginelleae	646
Selaginelleae 646.	
Fossile Lycopodineen	656

I. Abtheilung.

Cryptogamae. Kryptogamen.

Blüthenlose oder verborgene Pflanz.

(Sporophyta, Sporenpflanzen — Acotyledones, Pflanzen ohne Samenlappen.)

Die Fortpflanzung der Kryptogamen geschieht durch Sporen (spora), d. h. durch meist mikroskopisch kleine, einzellige, seltener aus mehreren Zellen zusammengesetzte Organe, denen jede Anlage zu einem Keimling oder Embryo mit Keimblättern oder Cotyledonen fehlt. Der Hauptinhalt der Spore ist vielmehr dasselbe Protoplasma, welches auch den Hauptbestandtheil anderer Pflanzenzellen bildet. Ihre Keimung erfolgt in Folge dessen in einer von der Keimung der Phanerogamen-Samen vollständig abweichenden Weise, ihre Entstehung durch verschiedene Arten der Zellenbildung im Inneren anderer Zellen oder kapselartiger Organe, oder durch Abschnürung (Sprossung) an eigenthümlich gestalteten Zellen an der Oberfläche oder in Höhlungen von Fruchtkörpern. Alle diese Verhältnisse sind ähnlich, wie die äussere und innere Organisation der Kryptogamen so mannigfachen Modificationen unterworfen, dass ihre Darstellung am besten sofort an die Betrachtung der Hauptgruppen geknüpft wird.

I. Gruppe.

Thallophyta. Lagerpflanzen oder Laubpflanzen.

Mit dem Namen der Laub- oder Lagerpflanzen werden alle Pflanzen bezeichnet, welche keine derartige Differenzirung in Wurzel, Stamm und Blatt erkennen lassen, wie sie bei den Blütenpflanzen, den Gefässkryptogamen und Moosen stattfindet. Ihr gesammter Körper wird als Lager, Laub, Thallus oder Thallom bezeichnet. Die früheren grossen Classen der Algen, Pilze und Flechten bilden diese Gruppe.

Wie in ihrer äusseren Gestalt, so zeigen die Thallophyten auch in ihrem inneren Baue eine grosse Mannigfaltigkeit.

Auf der niedersten Stufe pflanzlicher Organisation fällt der Begriff der Pflanze mit dem Begriffe der einzelnen Zelle zusammen: die einzelne, frei lebende Zelle ist das vollständige Individuum; in der einzelnen Zelle vollziehen sich alle Vorgänge der Ernährung, des Wachstums und der Ver-

mehrung, die sich bei schon etwas höher stehenden Kryptogamen an verschiedene Zellen, bei den meisten Pflanzen an verschiedene Gewebe oder bestimmte Organe des Körpers knüpfen.

In vielen Fällen trennen sich die durch die Vermehrung der einzelnen Zelle entstandenen neuen Individuen sofort oder nach kurzer Zeit von einander, um isolirt weiter zu leben. In gewissen Fällen bleiben sie jedoch mit einander in Verbindung, um Familien oder Colonien zu bilden. Findet die Vermehrung der einzelligen Pflanze einfach durch Theilung der Zelle statt, so hängt die Form der Familie davon ab, nach welchen Gesetzen die Zelltheilung erfolgt. Sie bildet einen Zellenfaden, wenn alle Theilungen nur in einer Richtung, in der Richtung der Linie stattfinden. Eine Zellenfläche oder Scheibe entsteht, wenn die Theilungen in den beiden Richtungen der Fläche mit einander wechseln, ein Zellenkörper dagegen, wenn sie nach allen Richtungen des Raumes erfolgen.

Auch in den Fällen, in welchen die Fortpflanzung an die Entstehung von Schwärmzellen oder Schwärmsporen (siehe pag. 5) geknüpft ist, können Familien dadurch gebildet werden, dass sich die Schwärmsporen entweder schon innerhalb ihrer Mutterzelle oder erst ausserhalb derselben in bestimmter Weise gruppieren und unter einander verwachsen. Ja bei manchen hierher gehörenden Pflanzen sind die Individuen einer Familie sogar während der Hauptzeit ihres Lebens stetig Schwärmzellen, deren die Bewegung vermittelnde Wimpern zur gemeinsamen Hülle der Colonie herausragen, wie bei den Pandorineen etc.

Bei den bisher ins Auge gefassten Formen erfolgt das Wachstum der Zelle allseitig symmetrisch zum Centrum derselben; die Zelle vergrössert sich niemals durch Spitzenwachstum. Allein schon unter den einzelligen Thallophyten zeichnen sich die Schlauchalgen oder Siphoneen durch eine andere Wachstumsweise aus. Bei ihnen vergrössert sich die Zelle vorwiegend nur nach einer oder nach zwei entgegengesetzten Richtungen durch Spitzenwachstum. Ihr eines Ende nimmt meistens wurzelartige Form an und befestigt die Pflanze in der Erde, während das andere Ende frei emporwächst, verschiedene Gestalt zeigt und bei Arten der Gattung *Caulerpa* sogar kriechende, beblätterte Stengel höherer Pflanzen nachahmt.

Treten in solchen durch Spitzenwachstum charakterisirten Formen Zelltheilungen in der aus der Spore oder Schwärmzelle heranwachsenden jungen Pflanze auf, welche dieselbe vielzellig machen, so ist dadurch ein weiterer Schritt zur grössten Mannigfaltigkeit der Formen gegeben. An der fortwachsenden Spitze der gewöhnlich mit ihrem unteren Ende dem Substrate ansitzenden Pflanze gliedert sich durch Querwand eine Zelle als Scheitelzelle ab, die sich fort und fort durch weitere Querwände theilt und so stets eine neue Scheitelzelle und eine Gliederzelle erzeugt, wobei sich die Pflanze allmählich zum Faden verlängert, die Gliederzellen sich entweder nicht weiter theilen oder nur durch eine der Theilungen in der Scheitelzelle entsprechende Quertheilung sich vermehren. Treibt dabei eine Gliederzelle eine seitliche Ausstülpung, die in gleicher Weise wie der Hauptfaden fortwächst, so entsteht aus dem einfachen Zellenfaden ein verzweigter.

Eine weitere Modification in Wachstum und Gestalt tritt ein, wenn in den von der Scheitelzelle abgeschnittenen Gliederzellen zu den Quer-

theilungen auch Theilungen parallel der Längsachse stattfinden und der Zellenfaden zur Zellenfläche oder zum Zellenkörper wird. Dann sind je nach der Massigkeit der Pflanze, nach der Art und Häufigkeit der Verzweigung und der Form, welche die Seitenzweige annehmen, sowie nach dem Umstande, ob das Spitzenwachsthum der letzteren unbegrenzt fort dauert oder bald erlischt u. s. w., die Bedingungen zu einer fast endlosen Reihe von Formen gegeben, die in den Ordnungen der Florideen und Fucoideen ihren Höhenpunkt erreichen, und hier sogar häufig eine Gliederung des Thallus veranlassen, auf welche die Begriffe von Stamm und Blatt in dem bei den höhern Pflanzen gebrauchten Sinne fast eben so gut anwendbar wären.

Mit dieser Gliederung geht dann gewöhnlich eine weitere Differenzirung der Zellen zu einfacheren Gewebeformen Hand in Hand. Eine Sonderung derselben in Haut-, Grund- und Leitbündelgewebe, wie sie bei den Blütenpflanzen und Gefässkryptogamen uns entgegentritt, fehlt jedoch immer. Dasselbe ist auch bei denjenigen Pilzen der Fall, bei welchen das Wachsthum des Thallus nicht durch eine einzelne Scheitelzelle erfolgt, sondern durch zahlreiche dicht neben einander liegende und neben einander fortwachsende schlauchförmige, durch Spitzenwachsthum sich verlängernde und verzweigende Zellen, deren Verästelungen sich zu einem verschieden gestalteten Körper verflechten, wie wir dies z. B. bei der Bildung der Fruchtkörper unserer bekannten Hutzpilze sehen.

Die Lagerpflanzen wurden früher (und häufig auch jetzt noch) in die Classen der Algen, Pilze und Flechten getrennt, eine Eintheilung, die jedoch in neuerer Zeit auf Grundlage ausgedehnter Untersuchungen, namentlich über die Fortpflanzung, als unhaltbar von vielen Forschern aufgegeben worden ist. Ueberblicken wir die gewöhnlich als Unterscheidungsmerkmale der genannten Pflanzen angegebenen Charaktere, so bleibt uns von allen diesen nur Folgendes.

Für die Existenz der Pflanze ist das Chlorophyll dadurch von grösster Bedeutung, dass dieses allein im Stande ist, durch Zerlegung der Kohlensäure der Luft in ihre beiden Grundstoffe Kohlenstoff und Sauerstoff den für die Ernährung durchaus nothwendigen Kohlenstoff zu schaffen, der unter gleichzeitiger Gewinnung des Wasserstoffes durch Zersetzung des in die chlorophyllhaltigen Zellen tretenden Wassers zur Bildung organischer Verbindungen, in erster Linie von Kohlehydraten (Stärke, Zucker u. s. w.) verwendet wird. Organe, deren Zellen kein Chlorophyll enthalten, vermögen diesen als Assimilation bezeichneten Vorgang der Zerlegung der Kohlensäure und des Wassers nicht auszuführen; ebenso sind chlorophyllfreie ganze Pflanzen nicht im Stande zu assimiliren.

Berücksichtigen wir vor der Hand nur die Algen und Pilze, so finden wir bei den ersteren Chlorophyll als wesentlichen Zelleninhalt. Freilich erscheint uns nur eine verhältnissmässig geringe Zahl von Algen rein chlorophyllgrün; andere treten in blaugrüner, rother, violetter oder brauner Färbung in verschiedener Nuancirung auf. Allein in den letzteren Fällen wird das Chlorophyll nur durch einen in grosser Menge neben demselben in der Zelle vorkommenden Farbstoff verdeckt, bei den Florideen durch das rothe Phycoerythrin, bei den Cyanophyceen durch das Phycocyan u. s. w. Werden diese Farbstoffe durch Mittel entfernt, welche nicht gleichzeitig auch den

Chlorophyllfarbstoff zerstören, so erscheint letzterer in seiner normalen Beschaffenheit. Daher vermögen auch nicht grün gefärbte Algen zu assimiliren, und niemals sind Algen Parasiten oder Saprophyten. Sitzen kleinere, namentlich viele einzellige Algen anderen Pflanzen, selbst grösseren Algen, auf, so geschieht dies niemals zum Zwecke der Aufnahme von Nährstoffen aus diesen Pflanzen, sondern letztere sind nur ein Stützpunkt für die angeheftete Art, welche eben so gut dazu einen Stein, den Kalkpanzer eines Thieres etc. wählen könnte.

Ganz andere Ernährungsverhältnisse finden wir bei den Pilzen. Kein einziger Pilz besitzt Chlorophyll. In dem Körper eines Pilzes, beziehentlich in seinen Zellen, kann daher auch nie der oben kurz charakterisirte Prozess der Assimilation stattfinden, sondern jeder Pilz muss seinen nothwendigen Bedarf an kohlenstoffhaltiger Nahrung aus schon vorbereiteter organischer Substanz beziehen. Jeder Pilz ist entweder Parasit oder Schmarotzer, d. h. er bewohnt einen lebenden Organismus (gewöhnlich lebende Pflanzen); oder er ist ein Saprophyt oder Fäulnissbewohner, der sich auf in Verwesung begriffenen Substanzen ansiedelt.

Die Pilze vegetiren auf der Oberfläche oder im Inneren ihres Substrates mit einem Mycelium. Dieses ist in selteneren Fällen eine schlauchförmige, reich verzweigte einzelne Zelle. Meistens besteht es aus vielfach verzweigten Zellenreihen, oder bei höheren Formen auch wohl aus bindfadentartigen oder plattenförmigen, verzweigten Strängen, die aus zahlreichen solchen Zellenreihen zusammengesetzt sind. In allen normalen Fällen geht das Mycelium aus den keimenden Fortpflanzungsorganen hervor. Wo es in den Intercellularräumen oder auf der Oberfläche einer Nährpflanze wuchert, werden gewöhnlich besondere, als Haustorien oder Sangwarzen bezeichnete Aeste von demselben in die Zellen gesendet, um aus diesen die Nährstoffe aufzunehmen. In andern Fällen werden die Zellen selbst von dem Mycelium durchwachsen und dadurch zerstört.

Im Vergleich mit den Algen und Pilzen zeichnen sich nun die Flechten dadurch aus, dass sie in gewissen als Gonidien bezeichneten Zellen ihres Thallus Chlorophyll besitzen, während andere Elemente desselben chlorophylllos sind. Gegenüber der alten Annahme, welche die Flechten als selbständige, den Algen und Pilzen gleichwerthige Reihe von Pflanzen betrachtete, hat sich in neuerer Zeit auf Grund zahlreicher Untersuchungen (siehe den Abschnitt über die Flechten) mehr und mehr die Anschauung Bahn gebrochen, dass die Flechten auf Algen schmarotzende Pilze sind, wobei die chlorophyllhaltigen Algen die sogenannten Gonidien, der parasitische Pilz die chlorophyllfreien Elemente des als Flechte bezeichneten Thallus bilden.

Müssen demnach die Flechten als solche aus der Reihe der selbständigen Pflanzengruppen gestrichen und den Pilzen eingereiht werden, so bleiben in der Abtheilung der Thallophyten nur noch die Algen und Pilze übrig. Diese aber auf das einzige vorhandene Merkmal hin (Chlorophyll bei den Algen, Chlorophyllmangel bei den Pilzen) getrennt zu halten, ist um so weniger gerechtfertigt, als ja auch bei den Phanerogamen die chlorophyllfreien Schmarotzer (Orbanche, Cuscuta etc.) oder die nur Spuren von Chlorophyll enthaltenden Himmelsbewohner (Corallorrhiza) nicht als besondere Classe von den übrigen Blüthenpflanzen geschieden werden. Wie man hier

vielmehr nach der Verwandtschaft in der Blüthe und Frucht, also in den Fortpflanzungsorganen, die betreffenden Formen den entsprechenden Familien einreihet, so soll auch in der Reihe der Lagerpflanzen die Art der Fortpflanzung (neben anderen Merkmalen) als wichtig für die Classification in den Vordergrund treten. Allein hier stossen wir zur Zeit noch auf gewaltige Hindernisse, die ein einigermaassen vollständiges, auf natürlicher Verwandtschaft beruhendes System fast unmöglich machen. Von der Mehrzahl der Formen, ja von ganzen grossen Familien und Ordnungen der Thallophyten, ist die Entwicklungsgeschichte noch völlig unbekannt; oder wir wissen so wenig aus derselben, dass kaum annähernd der Platz bestimmt werden kann, den sie in der Reihe pflanzlicher Organismen einnehmen. Es geht ja mit vielen Phanerogamen-Familien auch nicht besser.

Ueberblicken wir die verschiedenartigen bis jetzt bekannten Verhältnisse in der Fortpflanzung der Thallophyten und die auf dieselben gestützten neueren Versuche einer Classification dieser Gruppe, so ergeben sich als vorläufig zu erwähnende Hauptpunkte folgende.

Bei den niedersten Formen fällt die ungeschlechtliche Fortpflanzung als oft einzige Fortpflanzungsweise mit der Zelltheilung zusammen (viele Palmellaceen). Bei einer grossen Anzahl von Algen (Pandorineae, Confervaceae etc.), seltener bei Pilzen (Saprolegniaceae etc.), wird sie ferner durch Schwärmzellen (Schwärmsporen oder Zoosporen) vermittelt, welche einzeln oder zu mehreren oder vielen aus dem Protoplasma einer vegetativen Zelle entstehen und durch eine in der Zellwand sich bildende Oeffnung ausschwärmen. Die Schwärmzellen sind Primordialzellen oder nackte Zellen, d. h. sie entbehren der Zellhaut. Ihr meist birnförmiger oder kugelig Körper besteht nur aus Protoplasma; bei den Pilzen ist dasselbe farblos, bei den Algen von Chlorophyll grün gefärbt, doch so, dass ein grösserer oder kleinerer Theil auch hier farblos bleibt (vgl. Fig. 5, *b* und *c*). An dieser farblosen, bei der Bewegung voranschreitenden, daher als Vorderende bezeichneten Stelle, oder an der Grenze derselben sitzen die die Bewegung vermittelnden Wimpern oder Cilien, feine Protoplasmafäden, die sich in Folge eigenthümlicher sehr rasch erfolgender Ortsveränderungen der kleinsten sie zusammensetzenden Plasmatheilchen in kurzen Zeiträumen wiederholt schraubenförmig verkürzen und wieder strecken und durch die dadurch hervorgerufene Schwingung der Wimpern den gleichzeitig um seine Achse rotirenden Körper der Schwärmzelle im Wasser vorwärts gleiten lassen. Die Zahl der schwingenden Cilien ist verschieden. Die meisten Schwärmzellen besitzen zwei Wimpern, die dann auf dem Scheitel des Vorderendes stehen (Fig. 5, *b* und *c*) oder rückwärts von diesem auf einer Seite angeheftet sind, so dass in letzterem Falle eine Wimper nach vorne, die zweite nach hinten gerichtet ist (Fig. 19, *d*). Eine einzige Wimper besitzt *Englena*; vier Cilien haben die grossen Schwärmer von *Ulothrix* (Fig. 7, *b*), einen ganzen Kranz von Wimpern diejenigen von *Oedogonium* (Fig. 21, *f*), während bei *Vaucheria* eine Unzahl kurzer Wimpern die ganze Oberfläche der Schwärmzelle wie mit einem Pelze bedeckt. Eine andere Eigenthümlichkeit vieler Schwärmzellen der Algen ist das Auftreten eines rothen Pigmentfleckes am farblosen Vorderende, sowie das Vorhandensein von einer oder zwei sogenannten contractilen oder pulsirenden Vacuolen. Letztere sind kleine kugelige, mit Zellsaft erfüllte Hohlräume im Proto-

plasma, die als helle Flecke erscheinen und mit grosser Regelmässigkeit abwechselnd verschwinden und wieder auftauchen. Veranlasst wird diese Erscheinung dadurch, dass das umgebende Protoplasma die Vacuolenflüssigkeit bald aufnimmt, bald wieder ausscheidet.

Die Zeit der Bewegung der Schwärmzelle ist in der Regel eine verhältnissmässig kurze. Die zur Ruhe kommende Schwärmspore verliert ihre Wimpern, umhüllt sich mit einer festen Zellmembran und keimt darauf zur neuen Pflanze aus.

Organe ungeschlechtlicher Fortpflanzung sind ferner die stets unbeweglichen Brutzellen, welche bei Algen seltener (Florideae), sehr häufig dagegen bei Pilzen vorkommen und bei den letzteren fast durchgängig als Conidien bezeichnet werden. Letztere entstehen in der Regel durch Sprossung und Abschnürung an der Spitze von manchmal eigenthümlich gestalteten Myceliummästen, den Conidienträgern (Fig. 19, *a* und *k*) und wachsen nach kurzer Zeit zu einem neuen Mycelium und damit zu einer neuen Pflanze aus oder erzeugen in selteneren Fällen aus ihrem Plasmainhalte Schwärmzellen (Fig. 19, *c*).

Weit mannigfaltiger gestaltet sich bei den Thallophyten der Vorgang der geschlechtlichen Fortpflanzung, und auf ihm stützt sich auch im Wesentlichen die namentlich von Sachs¹ begründete Eintheilung derselben in vier grosse Classen. Wie in anderen Gruppen, so ist aber auch hier das System noch ein sehr unvollkommenes, in manchen Punkten immer noch künstliches. Einerseits ist, wie bereits hervorgehoben wurde, die Entwicklungsgeschichte so vieler Formen zur Zeit gänzlich unbekannt, so dass viele Familien ihre Stellung vor der Hand nur annäherungsweise erhalten können. Auf der anderen Seite stossen wir manchmal auf gewissermassen aus zwei Typen combinirte Befruchtungsvorgänge, welche die Gliederung der Thallophyten in grössere Abtheilungen erschweren. Es soll daher hier auch nicht der Versuch gewagt werden, eine neue Anordnung der Lagerpflanzen begründen zu wollen, vielmehr das System von Sachs mit geringen Aenderungen als Grundlage für die Betrachtung der Familien der Thallophyten dienen.

Eine kurze vorläufige Uebersicht mag die Charakteristik der vier Classen folgendermaassen geben.

I. Classe. **Protophyta**. Geschlechtsorgane sind nicht vorhanden.

II. Classe. **Zygosporae**. Die geschlechtliche Fortpflanzung geschieht durch Copulation (Conjugation) meist zweier (nur bei den Schleimpilzen zahlreicher) beweglicher oder unbeweglicher Geschlechtszellen von gleichartiger Beschaffenheit. Das Product dieser geschlechtlichen Vereinigung ist die Zygospore, welche nach längerer Ruhe entweder Brutzellen oder Schwärmzellen entwickelt, oder direct zur neuen Pflanze answächst. Bei den Schleimpilzen wird durch die Conjugation das Plasmodium und aus diesem der Fruchtkörper mit den Sporen erzeugt.

III. Classe. **Oosporeae**. Die beiden auch äusserlich wesentlich verschieden gestalteten Geschlechtszellen werden als Oogonium (weiblich) und Antheridium (männlich) bezeichnet. In dem Oogonium entstehen eine

¹ Lehrbuch der Botanik, IV. Aufl. S. 238 und folgende.

oder mehrere Eizellen, welche von den im Antheridium entwickelten, frei beweglichen Spermatozoiden oder dadurch befruchtet werden, dass ein Fortsatz des Antheridiums in das Oogonium hineinwächst und hier entweder sich der Eizelle nur anlegt oder seinen befruchtenden Protoplasmahalt zwischen die Eizellen entleert. Das befruchtete Ei umhüllt sich mit einer Membran und erzeugt (gewöhnlich nach längerer Ruheperiode) entweder Schwärmzellen oder direct eine neue Pflanze.

IV. Classe. **Carposporeae**. Durch die Wechselwirkung der beiden ungleichen Geschlechtsorgane entsteht aus dem weiblichen derselben ein mehr oder minder vollkommen ausgebildeter Fruchtkörper (Sporenfucht — Sporocarpium), in dem oder an welchem erst die Sporen erzeugt werden.

Bei der Mehrzahl der Thalloyphyten ist endlich ein mehr oder weniger stark ausgeprägter Generationswechsel¹ vorhanden, der darin besteht, dass Pflanzen mit Geschlechtsorganen (sexuelle Generationen) und solche ohne dieselben (asexuelle oder neutrale Generationen) im Entwicklungsgange mit einander abwechseln. Da dieser Generationswechsel bei den verschiedenen Ordnungen und Familien in verschiedener Weise auftritt, so muss hier auf die specielle Darstellung verwiesen werden.

I. Classe. Protophyta.

Thalloyphyten von sehr einfachem Bane bilden diese Classe. Die niedersten Formen sind einzeln frei lebende Zellen, welche sich durch Theilung vermehren und bei denen die beiden aus der Mutterzelle entstandenen Tochterzellen sich gewöhnlich sehr bald von einander trennen. Bei den vollkommeneren bleiben die Tochterzellen verschiedener Generationen nach der Theilung vereinigt und bilden je nach den auftretenden Theilungsrichtungen Familien in Gestalt von Zellenfäden, von Scheiben oder auch Zellenkörpern, in denen entweder alle Zellen gleichwerthig sind, oder in denen einzelne Zellen von anderer Beschaffenheit als sogenannte Grenzzellen eingestreut liegen. Ein Spitzenwachsthum ist niemals vorhanden; die Vergrößerung der Zellen findet nach allen Richtungen hin symmetrisch zum Centrum statt. Die Zellhaut ist sehr häufig gallertartig weich und geschichtet, oft sogar zu einer structurlosen Gallerte aufgequollen, der die Zellen einer Familie eingebettet liegen. Der Zelleninhalt ist farbloses oder grün oder blaugrün gefärbtes Protoplasma, oft ohne Zellkern. Die Vermehrung findet meistens durch Theilung der Zellen, seltener ausserdem durch Bildung von Schwärmzellen oder unbeweglichen Brutzellen oder bei den höchstorganisirten Formen noch durch Entwicklung sporenartiger Zellen statt. Eine geschlechtliche Fortpflanzung ist unbekannt.

Die Protophyten leben im Wasser oder an feuchten Orten, einige auch pseudo-parasitisch in verschiedenen Pflanzen. Die chlorophyllfreien Formen kommen auf der Oberfläche organischer Körper oder in Flüssigkeiten vor, welche organische Verbindungen gelöst enthalten, deren Zersetzung sie veranlassen. Die hier zu erwähnenden Familien lassen sich etwa folgendermaassen zusammenstellen.

I. Chlorophyllhaltige Formen (Algen).

A. Protoplasma durch reines Chlorophyll grün gefärbt: **Chlorophyllophyceae**.

Einzig Familie: Palmellaceae.

B. Protoplasma durch das Zusammenkommen von reinem Chlorophyll und Phycocyan blaugrün gefärbt: **Cyanophyceae**.

¹ Pringsheim, Ueber Sprossung der Moosfrüchte und den Generationswechsel der Thalloyphyten. Dessen Jahrbücher für wissensch. Botanik XI. pag. 1—46.

1. Zellen nach zwei oder drei Richtungen, oder auch nach einer Richtung sich theilend, im letzteren Falle aber sich verschiebend und so stets verschieden gestaltete flächen- oder körperförmige Familien, nie Fäden bildend: *Chroococcaceae*.
2. Zellen nur nach einer Richtung sich theilend, zu Fäden aneinander gereiht.
 - a. Fäden am unteren Ende mit einer kugeligen, farblosen Grenzzelle, am oberen Ende lang peitschenförmig zugespitzt: *Rivulariaceae*.
 - b. Grenzzellen meistens interstitiell in den Fäden und letztere gleichmässig stark und nicht zugespitzt.
 - * Fäden aus cylindrischen oder scheibenförmigen Zellen zusammengesetzt, daher cylindrisch.
 - † Fäden mit echter Astbildung: *Sirosiphonaceae*.
 - †† Fäden ohne Astbildung oder mit falschen dadurch entstandenen Aesten, dass die wachsenden Fadenstücke an den Grenzzellen sich seitlich an einander vorbeischieben: *Scytonemaceae*.
 - ** Fäden aus runden Zellen gebildet, daher perlchnurförmig, stets ohne Aeste: *Nostocaceae*.
 - c. Fäden ohne Grenzzellen und ohne Aeste, aus scheibenförmigen Zellen gebildet: *Oscillariaceae*.

II. Chlorophyllfreie Formen (Pilze).

- A. Vermehrung durch gewöhnliche Zelltheilung: *Schizomycetes*.
Familie: *Bacteriaceae*.
- B. Vermehrung durch Sprossung und Brutzellen: *Saccharomycetes*.
Familie: *Saccharomycetes*.

I. Reihe. Chlorophyllhaltige Formen (Algen).

1. Ordnung. Chlorophyllophyceae.

Das Protoplasma ist durch Chlorophyll rein grün gefärbt.

2. Familie. Palmellaceae.¹

Einzellige, mikroskopisch kleine Algen, deren frei lebende oder zu verschieden gestalteten, gallertartigen Familien vereinigte Zellen verschiedene Form zeigen, aber nie durch eine Einschnürung in zwei symmetrische Hälften geschieden sind, wie die äusserlich oft ähnlichen *Desmidiaceen*. Bei einigen Formen ist das Chlorophyll durch einen rothen Farbstoff oder durch ein roth gefärbtes Oel verdeckt. Ein Zellkern ist vorhanden.

Die Familie ist über die ganze Erde verbreitet. Ihre Mitglieder leben meistens in stehenden süssen Gewässern, sind aber oft auch Luftalgen, die an Mauern, Baumstämmen und feuchten Felsen oder auf der Erde gallert- oder krustenartige Ueberzüge bilden.

1. *Palmella Lyngb.* Zellen kugelig, nach allen Richtungen des Rannes sich theilend, grün oder orangefarben, in einer structurlosen Gallerte zu mehrschichtigen, lagerartigen Familien vereinigt. — *P. uvaeformis* Kütz. Familien traubenartige Polster an im Wasser untergetauchten Gegenständen bildend. — *P. miniata* Leibl. Zellen durch ein in ihnen enthaltenes orangegelbes Oel gefärbt; auf feuchter Erde und an nassen Felsen ziegelrothe, formlose Gallertlager bildend.

¹ Nägeli, Gattungen einzelliger Algen. Zürich 1849.

2. *Pleurococcus Menegh.* Zellen kugelig, oder durch gegenseitigen Druck polyödrisch, sich nach allen Richtungen des Raumes theilend, mit dünnen Membranen, nicht in Gallertlager eingebettet, einzeln, oder zu 2—32 in kleinen kugeligen oder würfelförmigen Familien, in denen die freien Aussenflächen der Zellen dann Kugelabschnitte sind. Im Wasser oder an der Luft lebend und grüne oder rothe Ueberzüge bildend. — *P. vulgaris Menegh.* (Fig. 1, *a—d* in verschiedenen Zuständen der Theilung.) An Mauern, alten Bretterwänden, auf Baumrinden u. s. w. grüne, staubige oder krustenartige Ueberzüge bildend; sehr gemein. — *P. minutus Näg.* Zellinhalt durch orangerothes Oel gefärbt. In Gewächshäusern an Wänden. — Grün gefärbte Zellen, welche früher hierher gerechnet wurden, sind die Ruhezustände der zu den Volvocineen gehörenden Gattung *Chlamydomonas*.

3. *Cystococcus Näg.* Zellen kugelig, mit dünner Membran, einzeln oder zu kleinen Familien vereinigt, ihr Inhalt durch wiederholte Zweitheilung in Schwärmsporen zerfallend. — *C. humicola Näg.* Grüne Ueberzüge auf feuchter Erde, Baumrinde, feuchten Steinen u. s. w. bildend; sehr gemein.

4. *Characium Al. Br.* Zellen keulig, birnförmig oder spindelförmig, gerade oder gekrümmt, am oberen Ende stumpf oder zugespitzt, mit der stielartig verlängerten Basis Wasserpflanzen oder grösseren Algen aufsitzend, ihr Protoplasma durch wiederholte Zweitheilung in eine grössere Anzahl Schwärmsporen mit 2 Wimpern zerfallend, die durch eine in der Wand der Mutterzelle sich bildende Oeffnung entleert werden. Nach längerem Schwärmen setzen sie sich mit dem farblosen Vorderende fest, umhüllen sich mit einer Membran und wachsen zur neuen Pflanze heran.

5. *Hydrocytium Al. Br.* Wie *Characium*, aber die Schwärmsporenbildung simultan. An Steinen und Pflanzen im Wasser.

6. *Scenedesmus Meyen.* Zellen eiförmig oder elliptisch, gerade oder gekrümmt, an einem oder an beiden Enden stachelspitzig, zu 2—16 in eine einfache Reihe oder zwei alternirende Reihen geordnet. Schwärmsporen durch wiederholte Zweitheilung des Plasmas entstehend, bereits in der Mutterzelle sich zur neuen Familie ordnend. In stehendem Wasser sehr gemein. — *S. obtusus Meyen.* Zellen eiförmig, abgestumpft. — *S. acutus Meyen.* Zellen elliptisch, spitz. — *S. quadricauda Bréb.* Zellen ei- oder walzenförmig, die Endzellen mit geradem oder gekrümmtem Stachel.

7. *Gloeocystis Näg.* Zellen kugelig oder länglich, mit dicken, gallertartigen Membranen, sich nach allen drei Richtungen des Raumes theilend, einzeln oder zu kleinen kugeligen Familien verbunden, die aus wiederholt in einander geschachtelten, geschichteten Gallertblasen gebildet sind, ähnlich der Gattung *Gloeocapsa* unter den Chroococceen (vgl. Fig. 1, *e—h*). Durch wiederholte Zweitheilung des Inhaltes bilden sich zuletzt mit 2 Wimpern versehene birnförmige Schwärmzellen, welche, wenn sie zur Ruhe kommen, sich kugelig abrunden und mit einer Membran umhüllen. Letztere verdickt sich und lässt die äusseren Schichten gallertartig aufquellen. Durch wiederholte Zweitheilung geht aus der einzelnen Zelle eine neue Familie hervor.

8. *Tetraspora Lk.* Zellen kugelig, sich in den zwei Richtungen der Fläche theilend, zu einer einschichtigen, lagerartigen, einer structurlosen Gallerte eingebetteten Familie angeordnet, in der die Zellen meist noch zu 4 im Kreuze liegen. In Teichen und Gräben, meist frei schwimmend. — *T. gelatinosa Ag.* Lager unregelmässig, später frei schwimmend. — *T. lubrica Ktz.* Lager darmartig, wellig, vom Boden aufsteigend, später frei schwimmend.

9. *Stichococcus Näg.* Zellen cylindrisch, nur in einer Richtung sich theilend, einzeln oder zu kurzen Reihen verbunden, mit dünner, nicht gallertartiger Membran. — *S. bacillaris Näg.* Grüne Ueberzüge auf feuchter Erde, nassem Holze etc. bildend; gemein.

10. *Rhaphidium Ktz.* Zellen nadelförmig, gerade oder gekrümmt, sich durch schiefe Querwände in je 2 Tochterzellen theilend, die sich gewöhnlich nach und nach zu strahlen- oder garbenförmigen, nicht in Gallerte eingelagerten Bündeln gegenseitig verschieben. In Gräben und Teichen gemein.

2. Ordnung. Cyanophyceae.

(Phycchromaceae. — Nostochineae.)¹

Einzellige, mikroskopisch kleine Algen, die selten frei leben, meistens zu kugeligen, tafelförmigen oder noch häufiger fadenförmigen Familien vereinigt sind. Ein Zellkern fehlt und das Chlorophyll ist stets durch einen blaugrünen Farbstoff, das Phycocyan,² verdeckt, mit dem dasselbe spangrüne, blaugrüne oder violette Färbungen des Inhaltes verursacht. Aus getödteten Pflanzen mit Wasser ausgezogen, giebt das Phycocyan eine im durchfallenden Lichte schön blaue Lösung mit kräftiger rother Fluorescenz; das Chlorophyll bleibt ungelöst zurück, ist erst in starkem Alkohol löslich und wird wahrscheinlich noch von einem besonderen gelben Farbstoffe, dem Phycoxanthin,³ begleitet. Die Vermehrung erfolgt nur durch Theilung, oder bei manchen noch durch die Umwandlung einzelner vegetativer Zellen in Sporen.

Die Cyanophyceen leben in süßem und salzigem Wasser, zum Theil auch an der Luft an feuchten Orten. Gewisse Formen stimmen mit manchen Formen der Schizomyceten so sehr überein, dass nur das Fehlen der genannten Farbstoffe letztere unterscheidet und beide Gruppen daher jetzt wohl auch zu einer einzigen (Schizophytae *Cohn*)⁴ vereinigt werden.

2. Familie. Chroococcaceae.⁵

Zellen abwechselnd nach zwei oder drei Raumrichtungen oder auch nur in einer Richtung sich theilend, aber dann sich verschiebend, so dass keine fadenförmigen, sondern scheiben- oder körperförmige, gewöhnlich gallertartige Familien gebildet werden. Meistens Süßwasserbewohner oder an feuchten Orten an der Luft lebend. Manche Gattungen sind solchen der Palmellaceen homolog und unterscheiden sich wesentlich nur durch den Farbstoff.

1. *Chroococcus* Näg. Zellen kugelig, mit dünner oder auch dicker, geschichteter, aber nicht gallertartiger Membran, sich nach allen Richtungen des Raumes theilend, einzeln, oder zu kleinen kugeligen oder würfelförmigen Familien vereinigt. — *Chr. minor* Näg. An feuchten Orten gemein.

2. *Gloeoecapsa* Kütz. Zellen kugelig, sich nach allen Raumrichtungen theilend und Familien bildend, in denen die einzelnen Zellen von geschichteter, generationsweise in einander geschachtelten Membranen umhüllt sind (Fig. 1, *e—h* stellt einen ein-, zwei-, vier- und vielzelligen Zustand dar).

Fig. 1. *a—d* *Planococcus vulgaris* in verschiedenen Zuständen der Theilung. — *e—h* Eine *Gloeoecapsa* in verschiedenen Stadien der Theilung. — *i* Stück vom Umfange einer *Nostoc*-Colonie. — *k* *Rivularia*. — *l* *Oscillaria*. — Vergr. 240.

Bei vielen Arten sind die inneren Hüllmembranen gelbbraun, violett oder blutroth gefärbt und die äusseren dann blasser oder farblos. Bei starkem

¹ Thuret, Essai de classification des Nostochinées, in Ann. des sc. natur. Bot. VI. sér. vol. 1. pag. 372.

² Cohn, Beiträge zur Physiologie der Phycchromaceen und Florideen; in M. Schultze's Archiv f. mikrosk. Anatomie III. S. 1—60.

³ Millardet und Kraus, Comptes rendus LXVI. pag. 505.

⁴ Cohn, Untersuchungen über Bacterien II., in dessen Beiträgen zur Biologie der Pflanzen I. S. 141—207.

⁵ Nägeli, Gattungen einzelliger Algen. Zürich 1849.

Wachsthum und vielen Theilungen erweicht später die Gallerte stärker und die Familien zerfließen, oder die Zellen werden durch Bersten der Schichten frei, um neue Familien zu begründen. Einzelne bis jetzt beobachtete Gloeocapsen bilden Sporen dadurch, dass sich jede Zelle mit einer dicken, festen, mit kleinen Warzen oder Stacheln besetzten Haut umgiebt. Werden diese Sporen durch das Reissen der allgemeinen Hülle frei, so theilen sie sich und jede erzeugt eine neue Colonie. — *G. polydermatica* Ktz. Mit farblosen Gallerthüllen; an feuchten Felsen nicht selten. — *G. sanguinea* Ktz. Mit blutrothen Gallerthüllen; oft grosse Flächen an Felsen mit einer blutrothen Gallerte überziehend; nördliches Europa und Deutschland, zerstreut.

3. *Aphanocapsa* Näg. Wie *Gloeocapsa*, aber die Gallerthüllen ohne Schichtung.

4. *Polycystis* Ktz. Zellen kugelig, nach allen Raumrichtungen sich theilend; kleine, innen solide, kugelige Familien bildend, welche wieder zu vielen in gestaltlosen, hautartigen Gallertlagern vereinigt sind. — *P. ichthyoblabe* Ktz. An der Oberfläche stehender Gewässer, wo die Alge periodisch oft massenhaft erscheint und den ganzen Wasserspiegel überzieht.

5. *Coelosphaerium* Näg. Zellen kugelig und in kugelförmigen Gallertfamilien nahe der Oberfläche derselben zu einer Hohlkugel angeordnet. Theilung nach zwei Richtungen der Oberfläche. An der Oberfläche stehender Gewässer.

6. *Merismopedia* Meyen. Zellen kugelig oder fast kugelig, sich nach den zwei Richtungen der Fläche theilend und in Gruppen zu 4 zu einschichtigen, tafelförmigen Familien geordnet, in welcher die Zellenmembranen zu homogener Gallerte zusammenfließen. — *M. glauca* Näg. In Teichen.

7. *Gloeothoece* Näg. Die cylindrischen Zellen theilen sich nur in einer Richtung; sonst wie *Gloeocapsa*. An feuchten Orten.

8. *Aphanothoece* Näg. Von *Gloeothoece* durch die structurlose, ein gestaltloses Lager bildende Gallerte verschieden. An feuchten Orten oder im Wasser.

9. *Synechococcus* Näg. Zellen länglich, mit dünnen Wandungen, einzeln oder in kleine reihenförmige Familien vereinigt, doch nicht in Gallerte eingebettet. — *S. aeruginosus* Näg. An feuchten Felsen häufig.

3. Familie. Rivulariaceae.¹

In einer im Wasser frei schwimmenden oder anderen Gegenständen angehefteten, bis nussgrossen Gallertmasse liegen radienartig geordnete, peitschenförmige, gegliederte Fäden (Fig. 1, *k*), deren Endzellen sich allmählich verlängern und haarartig verschälern, während die unterste kugelige Zelle eine sogenannte Grenzzelle (Basilarzelle) mit wasserhellem oder einige Körnchen führenden farblosem Inhalte und derber, farbloser oder gelblicher Membran ist. Die Fäden verlängern sich durch Quertheilung und Längenwachsthum ihrer Zellen und vermehren sich dadurch, dass eine untere Gliederzelle sich zur neuen Grenzzelle umgestaltet und das unter dieser gelegene Fadenstück sich durch Theilung und Streckung seiner Endzellen in einen neuen Faden verwandelt, der sich neben seinem Schwesterfaden hinausschiebt.

Die Ueberwinterung geschieht durch Sporen. Die der Grenzzelle zunächst liegende Gliederzelle jedes Fadens wächst zu einer cylindrischen, derbwandigen Zelle (dem Manubrium) mit dunkeltem, körnigem Inhalte aus, welche 10—14mal so lang als breit ist, von einer derben, spindelförmigen, aus fester Gallerte gebildeten Scheide umhüllt wird und so die allein von dem ganzen Faden während des Winters übrig bleibende Spore darstellt. In dieser theilt sich im nächsten Frühjahr der Inhalt in zunächst 4—8 cylindrische, einen Faden bildende Zellen, die sich weiter durch Zweitheilung vermehren, sich dann abrunden und dabei den rosenkranzförmigen Faden um so länger und dünner werden lassen, je mehr sie sich theilen. Gleichzeitig wird die Sporenmembran gestreckt, endlich ein oberes

¹ De Bary, Beitrag zur Kenntniss der Nostocaceen, insbesondere der Rivulariaceen. Flora 1863. S. 553. Taf. 7.

kappenförmiges Stück derselben abgesprengt, der junge, aus 120—150 Zellen bestehende Keimfaden kriecht heraus und seine beiden Enden spitzen sich haarförmig zu. Dann zerfällt er in 5—7 Stücke, von denen jedes sich durch Verschmälerung seines einen Endes und Bildung der Grenzelle am anderen in einen Rivulariafaden umgestaltet und so mit den übrigen die erste kleine, bereits mit einer Gallerthülle sich umgebende Colonie bildet.

Die Rivulariaceen sind Bewohner des süßen Wassers und des Meeres. Ihre zahl gallertartigen Colonien sind häufig mit Kalk inkrustirt.

1. *Rivularia Roth.* Fäden in ungleicher Höhe entspringend, in einem runden Gallertlager strahlig angeordnet, besondere Scheiden den Fäden eng anliegend, nicht eingeschnürt, oft in die Gallerter verfließend. — *R. pisum Ag.*, erbsen- bis kirschengross, in Sümpfen und Gräben an Wasserpflanzen häufig.

2. *Gloiotricha Ag.* Fäden in gleicher Höhe entspringend, strahlig geordnet in einem runden Gallertlager, ihre Scheiden sehr weit, an der Basis sackförmig und quer eingeschnürt, oben offen und nicht zerschlitzt. — *G. Sprengeliana Rthl.*, in Sümpfen und Gräben.

3. *Zonotrichia Ag.* Fäden in ungleicher Höhe strahlig in einem halbkugeligen Lager, die Scheiden am oberen Ende faserig.

4. *Amphithrix Ktz.* Fäden aufrecht und parallel neben einander ein krustenartig ausgebreitetes Lager bildend. Scheiden geschichtet und an der Spitze geschlossen, am Grunde von dünnen, haarartigen Fäden umgeben.

5. *Mastigothrix Ktz.* Fäden einzeln meist in gallertartigen Colonien anderer Algen (*Nostoc*, *Chaetophora* n. s. w.) lebend.

4. Familie. SirosiPHONEAE.

Fäden cylindrisch oder nahezu cylindrisch, gleichmässig aus scheibenförmigen oder rundlichen Zellen gebildet, von Gallertscheiden umgeben und mit echter Astbildung. Letztere erfolgt so, dass eine Gliederzelle sich parallel der Längsachse des Fadens theilt und die eine der beiden Tochterzellen (bei Sirosiophon die aussen nach dem Fadenumfange zu gelegene) senkrecht zur Längsachse des Fadens weiter wächst, sich über den Umfang desselben hinaus verlängert und in der normalen Weise weiter theilt. Grenzzellen oft zu zweien oder mehreren interstitiell in den Fäden.

1. *Sirosiophon Ktz.* Fäden aus einer, oder durch Längstheilung der Zellen mehreren Reihen dickwandiger Zellen gebildet, mit dicken, geschichteten, meist gefärbten Gallertscheiden (gewissermassen eine Gloeocapsa in verzweigten Gallertscheiden). An nassem Felswänden und auf Moor- und Haideboden filzige Ueberzüge bildend.

2. *Hapalosiphon Näg.* Fäden aus einfacher Zellenreihe gebildet, mit farbloser, eng anliegender, kaum geschichteter Scheide. An Wasserpflanzen in Teichen und Gräben.

5. Familie. Seytonemaceae.

Fäden aus scheibenförmigen oder rundlichen Zellen gebildet, cylindrisch oder schnurförmig, von gallertartigen, oft geschichteten Scheiden umgeben, die Grenzzellen oft zu zweien oder mehreren interstitiell. Eine falsche Astbildung kommt oft dadurch zu Stande, dass die wachsenden Fadenstücke sich an den Grenzzellen seitlich neben einander vorbeischieben. Bilden schleimige oder filzige Ueberzüge auf nassem Boden oder an Felsen oder im süßen Wasser.

1. *Seytonema Ag.* An den Grenzzellen gehen beide Fadentheile in paarweise gestellte falsche Aeste über, welche die Grenzzellen zwischen sich haben und nicht verwachsen sind. Scheiden geschichtet, nach den Enden des Fadens zu langgezogene, in einander geschachtelte Trichter bildend. Filzige Ueberzüge bildend. — *S. tomentosum Ktz.*, auf feuchten Haiden häufig.

2. *Symphysiphon Ktz.* Wie *Seytonema*, aber die Aeste parallel büschelig verwachsen. Auf nassem Boden und an Wasserpflanzen.

3. *Tolypothrix Ktz.* Wie *Seytonema*, aber die Fäden an den Grenzzellen nur einen Ast bildend. In stehenden Gewässern.

4. *Arthrosiphon* Kütz. Wie *Seytonema*, aber die Scheiden sehr weit und kurz trichterförmig in einander geschachtelt. An nassen Felsen.

5. *Schizothrix* Kütz. Gallertscheiden der Fäden in haarförmige Fetzen gespalten. An feuchten Orten.

6. Familie. Nostocaceae.¹

In einer im Wasser schwimmenden oder auf feuchter Erde lebenden, verschieden gestalteten, meist structurlosen Gallerte liegen gerade oder vielfach gewundene Fäden, aus rundlichen, perlschnurartig an einander gereihten Zellen bestehend, zwischen denen sich in gewissen Abständen etwas grössere Zellen mit dickeren Membranen und gewöhnlich gelblichem Inhalte, die Grenzzellen oder Heterocysten, finden. Die Vermehrung der Zellen findet durch Theilung senkrecht zur Längsaxe des Fadens statt. Die Grenzzellen entstehen aus gewöhnlichen Gliederzellen durch stärkeres Wachsthum, theilen sich aber nicht. Andere Gliederzellen gestalten sich, wenn die Pflanze Gefahr läuft einzutrocknen, zu derbwandigen Sporen um.

1. *Nostoc Vauch.* Gewundene, perlschnurartige Fäden in einer homogenen Gallertmasse (Fig. 1, d). Ausser durch Sporen vermehrt sich die Gattung noch dadurch, dass aus der sich verflüssigenden Gallerte die zwischen den Grenzzellen liegenden Fadenstücke in Folge schlängelnder Bewegung herauskriechen, so dass nur die Grenzzellen zurückbleiben. Die Zellen jedes Fadenstückes aber strecken sich in die Breite, theilen sich wiederholt parallel der Längsaxe und die so entstandenen Fäden legen sich mit ihren Enden zu einem einzigen gewundenen, nun die Gallerthülle ausscheidenden Faden an einander, in welchem dann einzelne Zellen zu Grenzzellen werden. — Die Bildung der Sporen beginnt in der Mitte der Fadenstücke und schreitet von hier aus beiderseits gegen die Grenzzellen hin fort. Dabei nehmen die vegetativen Zellen an Grösse zu, ihre Wand verdickt sich und in ihrem Inhalte bilden sich zahlreiche Oeltröpfchen. Die Sporen allein vermögen Frost und Trockenheit zu ertragen. Werden sie nach dem Eintrocknen wieder befeuchtet, so keimen sie in wenigen Tagen dadurch, dass die Aussenschicht der Sporenmembran reisst und der noch einzellige Keimling (der Inhalt der Spore) von der zu Gallerte aufgequollenen inneren Membranschicht umgeben heraustritt. Derselbe theilt sich dann unter lebhaftem Wachsthum wiederholt durch Querwände, der so entstehende Faden krümmt sich, während die Gallerthülle an Masse zunimmt, und schliesslich entstehen in der jungen Colonie zuerst an beiden Enden des Fadens und dann auch in der Mitte die Grenzzellen. Alle jungen Colonien sind durch die ursprüngliche Gallerte der Muttercolonie anfänglich noch verbunden. In anderen Fällen verschwindet die Gallertscheide, wenn die Keimfäden aus 2 bis 4 Zellen bestehen, und haben sich dann letztere bis auf 20—40 Zellen vergrössert, so verlassen sie als bewegliche Fäden ihren Bildungsort, krümmen sich unter fortwährender Theilung der Zellen, bilden die Grenzzellen wie im ersten Falle und gestalten sich nun erst durch Umhüllung mit einer Gallertmasse zur jungen Colonie. — *Nostoc*-Colonien trifft man häufig pseudoparasitisch in Intercellularräumen und Hohlräumen des Gewebes anderer Pflanzen (Wurzeln von *Cycas*, Stamm von *Gunnera*; im Gewebe von Laub- und Lebermoosen sind sie oft als Brutknospen derselben beschrieben worden). — *N. commune Vauch.* Lager unregelmässig ausgebreitet, wellig-faltig, zitternd, später hohl. Auf feuchter Erde gemein. — *N. liehenoides Vauch.* Lager kugelig, hart, glatt, senfkorn- bis erbsengross, heerdenweise auf feuchtem Boden und an Felsen, häufig.

2. *Cylindrospermum* Kütz. Fäden gerade oder wenig gewunden, mit endständiger Grenzzelle und vor dieser mit einer einzelnen elliptischen oder cylindrischen Spore. Hautartige Ueberzüge auf feuchtem Boden und im Wasser bildend.

3. *Sphaerozyga* Ag. Grenzzellen in der Mitte der Fäden paarweise, neben ihnen die länglichen Sporen. Im süssen und salzigen Wasser.

¹ Janczewski, Observations sur la reproduction de quelques Nostocacées. Ann. des sc. natur. sér. V. vol. XIX. — Thuret, Observ. d. l. reprod. d. q. Nostochines. Mémoir. de la soc. imp. des sc. natur. de Cherbourg, vol. V.

4. *Limnochlide Ktz.* Wie *Sphaerozyga*, aber Sporen verlängert-cylindrisch. — *L. flos aquae Ktz.* In stehenden Gewässern die Oberfläche mit einer Haut überziehend und oft sogar bis zu grösserer Tiefe so massenhaft, dass das Wasser breiig erscheint („das Wasser blüht“).

5. *Spermosira Ktz.* Sporen zu dreien oder mehr reihenförmig beisammen, tonnenförmig oder kugelig. Bei der Keimung theilt sich der Inhalt der Spore nach Ausscheidung einer neuen Haut in 2 Zellen, durchbricht dann die Sporenmembran und wächst zu einem aus 15–20 Zellen bestehenden Keimfaden heran, dessen Endzellen sich zu Grenzzellen umbilden, während durch Bildung weiterer Grenzzellen in der Mitte des wachsenden Fadens dieser später in 10–14 Stücke zerfällt. Die wie bei *Nostoc* erfolgende Sporenbildung beginnt in der Mitte jedes Fadenstückes und betrifft oft sämtliche Gliederzellen. Erst beim Herannahen der Sporensreife scheidet jeder Faden eine besondere Gallertscheide aus.

7. Familie. Oscillariaceae.

Fäden ohne Grenzzellen, aus lauter gleichen, scheibenförmigen Gliederzellen gebildet, cylindrisch und ohne Aeste (Fig. 1, b). Zellen sich quer zur Richtung des Fadens theilend. Vermehrung durch Auseinanderfallen des Mutterfadens in Stücke, die zu neuen Fäden durch Theilung der Zellen heranwachsen. Die Fäden vieler Oscillariaceen zeigen eine schwingende Bewegung, verbunden mit einem Vor- und Rückwärtskriechen. Hervorgerufen wird dieselbe durch eine wechselnde Verkürzung und Verlängerung je zweier gegenüberliegender Seiten der Zellwand, welche successive alle Stellen des Fadens trifft. Lockere, hautartige Schichten auf der Oberfläche von im Wasser befindlichen Gegenständen oder auf der Wasseroberfläche oder feuchter Erde bildend.

1. *Oscillaria Bosc.* Fäden beweglich, meist gerade, ohne oder mit sehr engen Scheiden. Auf Schlamm, in Gräben und Sümpfen, in warmen Quellen.

2. *Hypleothrix Ktz.* Fäden ohne Bewegung, gerade, mit deutlichen Scheiden, schichten- oder bündelweise verschmolzen. Lebensweise wie *Oscillaria*.

3. *Phormidium Ktz.* Wie *Oscillaria*, aber mit weiten, mehr oder weniger in ein häutiges Lager verwachsenen Scheiden, aus denen die Fäden oft heraus-treten. An nassen Felsen, Ufern, auf feuchter Erde.

4. *Spirulina Lk.* Fäden in Gallerte eingebettet, spiralig gewunden und spiralig vor- und rückwärts beweglich. Einzeln lebende oder häutige Ueberzüge bildende Algen im süßen und salzigen Wasser.

2. Reihe. Chlorophyllfreie Formen (Pilze).

3. Ordnung. Schizomycetes.

Aeusserst kleine, sich durch Zelltheilung (nach Cohn bei *Bacillus* auch durch Sporen) vermehrende, einzellige Prototypyten, die entweder einzeln frei leben und dann gewöhnlich eine lebhaftige Bewegung zeigen, oder welche colonienweise in Gallertmassen eingebettet liegen (die früher als selbständige Gattung betrachteten *Zoogloea*-Formen), die durch Quellung der Membranen entstehen und gewöhnlich schon dem unbewaffneten Auge als schleimige Tropfen, Flocken oder Häute erkennbar sind. Sie bewohnen Flüssigkeiten oder fäulnissfähige Stoffe, in denen sie Zersetzung und damit Gährung oder Fäulniss bewirken.

8. Familie. Bacteriaceae.¹

Die Zellen theilen sich bei den meisten Formen nur in einer Richtung, bei wenigen nach mehreren Richtungen.

Die Bacterien sind die kleinsten bekannten pflanzlichen Organismen, welche schon von Leeuwenhoek gegen Ende des 17. Jahrhunderts erkannt, im 18. Jahrhundert von O. F. Müller bereits in mehreren Formen beschrieben, aber erst mit

¹ Cohn, Untersuchungen über Bacterien, in dessen Beiträgen zur Biologie der Pflanzen, Band 1 und 2, wo auch weitere Literatur angegeben.

den Untersuchungen Ehrenberg's 1830 als eigene Familie der Vibrionia zusammengefasst und der specielleren Betrachtung unterworfen, wenn auch zunächst noch zu den Infusorien gestellt wurden. Von Cohn zuerst 1853 als Pflanzen charakterisirt, von Nägeli später als Schizomyceten den Pilzen beigeordnet, zeigen viele ihrer Formen eine so grosse Uebereinstimmung mit gewissen Gattungen der Cyanophyceen, dass beide Ordnungen neuerdings von Cohn zu einer einzigen vereinigt wurden (vgl. Seite 10). Die Unterscheidung der Gattungen, namentlich aber der Arten ist insofern eine schwierige, als man ausser Gestalts- und geringen Grössenunterschieden nur noch die verschiedenartigen Wirkungen der betreffenden, sonst oft in allen Punkten vollkommenen übereinstimmenden Formen auf ihr Substrat als Anhaltspunkte hat, somit „physiologische Arten“ unterscheidet. Namentlich gilt dies von der niedrigst gestellten Gattung *Micrococcus*. Was diese Einwirkungen auf das Substrat betrifft, so ist zunächst zu bemerken, dass bei vielen chemischen Vorgängen und, wie es scheint, auch pathologischen Prozessen bestimmte Bacterien nicht etwa nur constante Begleiter, sondern die Ursache derselben sind. Was die Wirkungen selbst anlangt, so pflegt man zwischen chromogenen, zymogenen und pathogenen Bacterien zu unterscheiden.

Chromogene oder Pigment-Bacterien¹ nennt man diejenigen, welche unter Zutritt der Luft eigenthümliche Farbstoffe erzeugen, von denen einige mit den gleichartigen Anilinfarben in ihren Reactionen eine auffallende Uebereinstimmung zeigen. Der Farbstoff selbst entsteht zunächst in den Zellen und in der sie einschliessenden Gallertmasse, zuerst an der Oberfläche der Zoogloea, erst später ins Innere der Colonien fortschreitend und oft sich auch in das Substrat verbreitend. Ueber die dabei stattfindenden chemischen Vorgänge ist nichts bekannt. Bemerkenswerth ist noch, dass die betreffenden Formen z. B. der Kugelbacterien trotz morphologischer Uebereinstimmung immer nur das gleiche eine Pigment erzeugen, auch wenn sie unter den verschiedenartigsten Bedingungen cultivirt werden, dass also die verschiedenen Pigmente nicht durch die Verschiedenartigkeit des Substrates und anderer äusserer Einflüsse, sondern durch verschiedene physiologische Lebensprozesse bedingt werden.

Zymogene oder Ferment-Bacterien sind alle diejenigen, welche gewisse Gährungen veranlassen, deren Ferment sie sind, wie die Hefe das Ferment der Alkoholgährung. Wie bei den Pigmentbacterien, so vermag auch hier jede Form nur die ihm eigenthümliche und keine andere Gährung zu erregen. Nach den Untersuchungen Pasteur's wirken manche Fermentbacterien bei Ausschluss freien Sauerstoffes, andere nur dann, so lange sie auf der Oberfläche der Flüssigkeit mit der Luft in Berührung stehen oder überhaupt freier Sauerstoff Zutritt zu ihnen hat, den sie auf die zersetzungs-fähigen organischen Verbindungen übertragen.

Pathogene Bacterien heissen solche, welche als Begleiter pathologischer Prozesse auftreten. Man nimmt von ihnen an, dass sie die Ursache der Krankheit, oder das Contagium, oder der Träger des letzteren sind, gestützt darauf, dass bei gewissen ansteckenden Krankheiten durch Uebertragung der im erkrankten Organismus vorhandenen Bacterien in einen gesunden Organismus, letzterer denselben Krankheitserscheinungen unterliegt. Die wirksame Impfung der durch Filtration vom Blute, von der Lymphe etc. gesonderten Bacterien und die wirkungslose Impfung des bacterienfreien Filtrates unterstützen derartige Ansichten. Kein Gebiet der Kryptogamen ist so mit Literatur überfluthet, wie dasjenige, welches die Infectiouskrankheiten und ihre Beziehungen zu Bacterien (und die Bacterien überhaupt) zum Gegenstande hat. Auf keinem der verwandten Gebiete ist aber auch wohl in dem Maasse gefrevelt worden, wie gerade auf diesem, sei es, dass unkundige Beobachter Untersuchungen in die Hand nahmen, denen sie nicht gewachsen waren, sei es, dass mit grösster Naivität Dinge behauptet wurden, die mit allen anderen wissenschaftlichen Resultaten in directem Widerspruch standen. Die zahllosen Angaben von Medicinern über Wirkungen von Bacterien auf den menschlichen, beziehungsweise thierischen Organismus müssen daher mit grösster Vorsicht aufgenommen werden und es sind im Folgenden im Wesentlichen daher auch nur solche Untersuchungen specieller aufgeführt, die einer grösseren Glaub-

¹ Schröter, Ueber einige durch Bacterien gebildete Pigmente: Beiträge zur Biologie der Pflanzen, von Cohn, I. pag. 109 des ersten Heftes (1872).

würdigkeit unterliegen. In den meisten Fällen dürfte erst noch festzustellen sein, ob gefundene Bacterien als Saprophyten in den bereits erkrankten Organen leben, oder ob sie wirklich die das Contagium tragenden Parasiten sind.

Ebenso müssen die Angaben zurückgewiesen werden, nach denen Bacterien aussergewöhnliche Temperaturen ertragen sollen, ohne getödtet zu werden. Die Bacterien als Protoplasma enthaltende Pflanzenzellen werden darin nichts Wesentliches vor anderen Zellen voraus haben. Versuche, die von Eidam mit Bacterium Termo in wässriger Nährstofflösung angestellt wurden, zeigen, dass dasselbe unter $+5^{\circ}\text{C}$. zwar nicht getödtet wird, aber in den Zustand der Kältestarre verfällt, dass die Vermehrung erst bei $+5,5^{\circ}\text{C}$. beginnt, bei 10° noch nicht bedeutend ist, erst bei weiter steigender Temperatur zunimmt und bei $30\text{--}35^{\circ}\text{C}$. ihren Höhepunkt erreicht; dann nimmt die Vermehrung wieder ab, bei 40° erfolgt Wärrestarre und bei einstündiger Erwärmung auf $+60^{\circ}\text{C}$. der Tod. Ein continuirliches Erwärmen in Nährlösung auf 40° tödtet in 25 Stunden noch nicht, Erwärmung auf 45° bei 13—14-stündiger, auf 50° bei dreistündiger Dauer. Dagegen büsste Bacterium Termo durch Eintrocknen sein Leben nicht ein, auch wenn es 6 Stunden lang einer Temperatur von 56°C . ausgesetzt wurde. Aehnliche Ergebnisse haben Versuche von Cohn. (Vergl. übrigens die Angaben bei Bacillus subtilis!)

Die Verbreitung der Bacterienzellen erfolgt zum Theil durch die Luft, wie die Versuche von Pasteur, Cohn u. A. beweisen, nach denen selbst leicht zersetzbare Substanzen unverändert bleiben, wenn man den Zutritt der Luft zu ihnen verhindert oder die zutretende Luft vorher durch Filtration von den Bacterien befreit. Sehr häufig kann man aber auch Gefässe mit geeigneten Nährflüssigkeiten tagelang offen an der Luft stehen haben, ohne dass eine Ansiedelung von Bacterien eintritt, und Cohn leitete Zimmerluft unter Beobachtung aller Vorsichtsmaassregeln durch Flaschen mit den unter Micrococcus diphthericus erwähnten Nährstofflösungen, wobei sich in der Regel Bacterien in letzteren nicht entwickelten. Gewöhnlich scheint daher die Verbreitung von Bacterien durch das Wasser und durch Körper, an deren unreiner Oberfläche Bacterien hängen, stattzufinden, wie aus Versuchen von Burdon-Sanderson und Douglas-Cunningham hervorgeht. Letzterer untersuchte die Luft mikroskopisch, konnte aber in dem in derselben schwebenden Staube kaum deutliche Bacterien finden. Nur in der feuchten Luft der Abzugsanäle und in vorsichtig gesammeltem Regenwasser traten sie häufig auf. Eine Beziehung zwischen der Anzahl der Bacterien und dem Auftreten von Cholera, Ruhr, Wechselfieber etc. konnte derselbe Beobachter nicht constatiren.

Die wichtigsten Gattungen der Bacteriaceen lassen sich folgendermaassen übersichtlich zusammenstellen.

- I. Zellen nicht zu Fäden verbunden, nach der Theilung sofort aus einander fallend oder paarweise zusammenhängend, frei, oder durch Gallerte zu Colonien (Zoogloea) verbunden.
 - A. Zellen nur nach einer Richtung sich theilend.
 1. Zellen kugelig: Micrococcus (Fig. 2, a).
 2. Zellen elliptisch oder kurz cylindrisch: Bacterium (Fig. 2, b).
 - B. Zellen sich regelmässig über's Kreuz nach den drei Raumrichtungen theilend und daher kubische, aus 4, 8, 16 oder mehr Zellen bestehende Familien von der Form kreuzweise geschnürter Packete bildend: Sarcina (Fig. 3).
- II. Zellen zu cylindrischen Fäden verbunden.
 - A. Fäden gerade, undeutlich gegliedert.
 1. Fäden sehr dünn und kurz, stäbchenförmig: Bacillus (Fig. 2, c).
 2. Fäden sehr dünn und lang: Leptothrix.
 3. Fäden stark und lang: Beggiatoa.
 - B. Fäden wellenförmig oder spiralig.
 1. Fäden kurz und starr.
 - a. Fäden schwach wellig gebogen, oft zu grossen Schwärmen sich verfilzend: Vibrio (Fig. 2, d und e).
 - b. Fäden spiralig, nicht beugsam, nur mit vor- und rückwärts gleitender Ortsbewegung: Spirillum (Fig. 2, f).
 2. Fäden lang, flexil, wellenförmig über die ganze Länge verlaufende, schnelle, spiralige Biegungen beschreibend und zugleich lebhaft Ortsveränderung zeigend: Spirochaete.

1. *Micrococcus Cohn*. Zellen farblos oder schwach gefärbt, sehr klein (meist unter 1 Mikromillimeter), kugelig oder oval, durch Quertheilung sich vermehrend, oft noch zu rosenkranzförmigen Ketten an einander hängend oder (als Zoogloea) in Schleimmassen zu vielzelligen Familien vereinigt, ohne Bewegung. Durch Gestalt und Grösse sind die Micrococcen oder Kugelbakterien nicht oder nur schwer zu unterscheiden, wohl aber durch ihre physiologische Thätigkeit, nach welcher sie nach Cohn in drei Gruppen zerfallen.

a. Pigmentbakterien. *M. prodigiosus Cohn* (*Monas prodigiosa Ehrhgy.*). Zellen kugelig oder kurz oval, blass röthlich, durch Schleim zu Colonien vereinigt. Siedelt sich auf gekochten Kartoffeln, Stärkekleister, verschiedenen gekochten Speisen, auf Brod u. s. w. in Form zäher, rosenrother oder purpurner Schleimtröpfchen an, die bis zur Grösse eines Stecknadelkopfes anwachsen, wie Fischrogen aussehen und schliesslich zu einem blutrothen Schleime zusammenfliessen. Das angebliche Wunder „blutender Hostien“ und „blutenden Brodes“ beruht auf dem Auftreten dieser Bakterienform. Ebenso tritt dieselbe manchmal auf Milch auf, deren Butterkügelchen den Farbstoff lösen und so zuweilen die gesammte Milch roth färben. In Wasser ist der Farbstoff unlöslich, in Alkohol und Aether löst er sich mit brennend orangerother Farbe, reagirt dann neutral und wird durch Alkalien gelb, durch Säure zuerst karminroth und dann violett gefärbt und zuletzt entfärbt. Die alkoholische Lösung färbt Wolle und Seide, doch wird die Farbe durch das Licht in wenigen Tagen zerstört. Der Farbstoff selbst ist dem Anilinroth verwandt. — *M. luteus Cohn*. Auf gekochten Kartoffeln und Stärkekleister gelbe Schleimtröpfchen bildend, sonst wie vorige Form. — *M. aurantiacus Cohn*. Zellen oval, einzeln, oder zu 2—4 kettenförmig zusammenhängend. Auf gekochten Kartoffeln und hartgekochtem Hühnereiwäss dottergelbe Schleimtröpfchen oder grössere Flecke bildend. — *M. chlorinus Cohn*. Gelbgrüne oder saftgrüne Flecken auf gekochtem Hühnereiwäss; in Berührung mit Wasser dieses in kurzer Zeit grün färbend. — *M. cyanus Cohn*. In Form intensiv blau gefärbter Flecken auf gekochten Kartoffeln. In geeigneten Nährflüssigkeiten cultivirt diesen in kurzer Zeit die Färbung einer Lösung von Kupfervitriol ertheilend. Farbstoff wie Lackmus durch Säuren roth, durch Alkalien wieder blau gefärbt.

b. Zymogene Kugelbakterien. *M. ureae Cohn* (Harnferment). Zellen kugelig oder oval, zu 2—8 rosenkranzartig verbunden. Bewirkt die alkalische Gährung des Harns. Frisch gekochter Harn, vor dem Zutritt der Luft geschützt, reagirt, wie Pasteur zeigte, noch nach Jahren unverändert sauer, ist aber dann auch bakterienfrei. Auf Zusatz des Harnfermentes tritt in wenigen Tagen die Bildung des kohlen-sauren Ammoniaks ein. — Nach Pasteur gehören wahrscheinlich hierher auch die Bakterienformen, welche die Milchsäuregährung, die Weinsäuregährung, verschiedene Krankheiten des (gegohrenen) Weines und das Verderben des Bieres veranlassen, die aber stets mit anderen Bakterien, namentlich auch mit *Bacterium Termo* zusammen auftreten, so dass Untersuchungen sehr schwierig sind. Nach anderen Ansichten gehört das Ferment der Milchsäuregährung der Gattung *Bacterium* an.

c. Pathogene Kugelbakterien. *M. vaccinae Cohn*.¹ Zellen kugelig, von 0,5 Mikromillim. Durchmesser und darunter, einzeln oder paarweise verbunden. In der frischen, völlig reinen Vaccine, sowie in der Lymphe der Variola-Pusteln in grosser Menge, nach Weigert auch an Pockenleichen in den Kanälchen der Pocken-haut. In Folge verschiedener Erfahrungen über die Wirkungslosigkeit des flüssigen, körnchenlosen Bestandtheiles der Lymphe, sowie durch die Resultate der endosmotischen und Verdünnungsversuche von Chauveau und Burdon Sanderson, ist bei den Medicinern die Annahme verbreitet, dass die Bakterienzellen die wirk-



Fig. 2. a *Micrococcus prodigiosus*. — b *Bacterium Lineola*, einfach und getheilt. — c *Bacillus Ulna*; ein aus vier Zellen gebildeter Faden. — d und e *Vibrio Rugula*, einfach und in Theilung. — f *Spirillum volutans*. — Nach Cohn. — Vergr. 650.

¹ Cohn, Organismen in der Pockenlymphe; Virchow's Archiv LV, 1872.

samen Bestandtheile der Lymphe sind. — *M. diphthericus* *Cohn*.¹ Eirunde, 0,35–1,1 Mikromillim. im Durchmesser haltende Zellen, einzeln, paarweise, zu 4–6 rosenkranzförmig zusammenhängend, oder bei ungeheurer Vermehrung colonicförmig auf der Oberfläche und in den Gewebsinterstitien der erkrankten Organe wuchernd und kugelige Ballen oder cylindrische oder streifenförmige Nester bildend. Nach Oertel's Untersuchungen finden sich diese Bacterien ausnahmslos in allen Fällen diphtheritischer Erkrankung in den Geweben der zunächst ergriffenen Schleimhäute der Luftröhre und des Kehlkopfes, nicht minder aber in den Lymphgefässen und dem dieselben umgebenden Netze, zwischen den Maschen des Bindegewebes und der Fettzellen, ebenso auch in den Nieren, im Muskelgewebe und im Blute selbst. Durch Impfung der mit Micrococenballen inficirten Exsudate in subcutane oder offene Wunden der verschiedensten Körpertheile konnte Oertel bei Thieren ausnahmslos Diphtherie erzeugen. Impfversuche Eberth's, der Kaninchen frisches diphtheritisches Exsudat in einen Stich in die Hornhaut des Auges brachte, führten in 4–5 Tagen den Tod des Versuchstieres herbei, und die Schlüsse, welche der letztere Beobachter aus seinen Untersuchungen zieht, sind die folgenden:² „Als Resultat dieser Untersuchung hat sich ergeben, dass bei der Diphtherie Pilzvegetationen zuerst auf dem Epithel der entsprechenden Schleimhäute oder auf Wundflächen sich ansiedeln, und später successive die tieferen Epithellagen, dann die Schleimhaut und die benachbarten Gewebe durchdringen, ja selbst sehr feste Theile, wie Knochen und Knorpel, zerstören. Die Wege, auf denen diese Verbreitung erfolgt, sind insbesondere die Lymphgefässe und die Gewebespalten. Von hier gelangen die Pilze durch die Wandungen, selbst der grösseren Blutgefässe, in die Blutbahn, wo sie theils die als Sepsis bekannte Erkrankung bedingen oder, wenn sie in grösseren Massen sich anhäufen, Gerinnungen und mykotische Capillarembolien der Nierenglomeruli, der Leber, des Herzens und anderer Organe mit nachträglicher Abscedirung zur Folge haben. Von den Nierenkapseln schwärmen diese Mikrophyten in die Harnkanälchen und die Umgebung aus oder dringen in Folge der Vergrösserung der Colonie (durch Wachstumsdruck) in diese Theile ein, wo sie sowohl durch ihre active Bewegung sich ausbreiten, wie durch den Lymph- und Blutstrom und den Harn weiter geführt werden, oder auch zu neuen Colonien heranwachsen, die vielleicht längere Zeit hindurch als Infectionsherde sich erhalten. Die Nekrose der von den Micrococen attackirten Organe ist nicht sowohl das Resultat einer zu üppigen Eiterung, als der Pilzvegetation, denn die Eiterung ist nur in den gefässhaltigen Organen die constante Reaction auf die Pilzinvasion, der gefässlose Knorpel, welcher keinen Eiter producirt, wird schon durch die Pilze allein zerstört. Ohne diese Pilze keine Diphtherie; wir finden sie schon in den allerkleinsten oberflächlichen Plaques, wir treffen sie als massenhafte Ansiedelungen in den Geweben, wir begegnen ihnen wieder in Embolien als Ursache der metastatischen Abscesse. Die leichte Transplantation und die rapide Vermehrung auf neuem Boden machen es im höchsten Grade plausibel, dass das Wesen der Diphtherie eine Mykose ist, und dass die Bacterien Träger des Contagiums sind. Filtrirt man durch Thoncylinder in Pasteur'scher Flüssigkeit³ vertheilte Stücke eines diphtherischen Belags, dessen Wirksamkeit vorher durch Verimpfung auf die Cornea festgestellt wurde, und bringt dann auf die acupunctirte Hornhaut⁴ wiederholt von dem Filtrat, so erhält man nicht einmal eine einfache Conjunctivitis und Keratitis. Die

¹ Oertel, Experimentelle Untersuchungen über Diphtherie: Deutsches Archiv für klinische Medicin VIII, 1871. — Eberth, Die Diphtherie, in dessen Abhandlung „Zur Kenntniss der bacteritischen Mykosen“, Leipzig 1872.

² A. a. O. Seite 14.

³ 10 Theile reiner Candiszucker, 1 Theil weinsaures Ammoniak und die Asche von 1 Theile Hefe (deren Gewicht etwa 0,075 der Mischung beträgt) werden in 100 Gewichtstheilen destillirten Wassers gelöst. Diese Lösung wird für Culturen von Bacterien etc. vielfach benutzt. Statt ihrer verwendet Cohn die von A. Mayer (Untersuchungen über die alkoholische Gährung) angegebene Nährflüssigkeit von 0,1 Gramm phosphorsaurem Kali, 0,1 Gramm krystallisirter schwefelsaurer Magnesia, 0,01 Gramm dreibasisch phosphorsaurem Kalk in 20 Cubikcentim. destillirtem Wasser, in welcher dann noch 0,2 Gramm weinsaures Ammoniak gelöst wurden.

⁴ Kaninchen etc. wie oben als Versuchsthiere.

Hornhaut verhält sich wie eine einfach punktirte. Ebenso negativ ist der Erfolg mit der Verimpfung der durch Diffusion mit vegetabilischem Pergament aus den mit Pasteur'scher Lösung versetzten Diphtheriemassen gewonnenen Flüssigkeit. Gleich unwirksam ist die Verimpfung des Filtrates wie der Diffusionsflüssigkeit, wenn auch nach mehrtägigem Stehen zahlreiche Bacterien darau aufgetreten sind.¹ Diese Bacterien sind übrigens grösser wie die der Diphtherie und leicht oval. Die gleichen Veränderungen wie bei gelungener Verimpfung von Diphtheriebacterien finden sich bei der Wunddiphtherie. Das Contagium dieser ist identisch mit dem der gewöhnlichen Rachendiphtherie. Verimpfung eines diphtheritischen Belags einer Wunde erzeugte die gleiche diphtheritische Hornhautaffection, wie die Uebertragung diphtheritischer Massen des Pharynx. Darum ist aber auch eine Trennung der bei Pyämie vorkommenden Bacterien von denen der Diphtherie nicht mehr zulässig. Die metastasirende Pyämie meistens ist eine Diphtherie mit vielfachen Localisationen. Wenn durch die mitgetheilten Versuche der Beweis geliefert ist, dass mit der Verimpfung diphtheritischer Massen eine Reproduction der dieselben fast ausschliesslich bildenden Bacterien und damit wieder eine diphtheritische Entzündung erzeugt wird, wenn dargethan ist, dass schon kurze Zeit nach der Verimpfung, bevor noch die eigentlichen entzündlichen Veränderungen zu Tage getreten sind, die Mikrophyten bereits ihre Zerstörung begonnen haben und die dieser Krankheit charakteristische Veränderung bedingen, so dürften die folgenden Beobachtungen wenigstens wahrscheinlich machen, dass diese Schmarotzer der Diphtherie eigenthümlich sind. Wären die Diphtheriepilze nur zufällige Beimengungen der verimpften Massen und vielmehr ein Product der Fäulniss und Umsetzung das wirksame Agens, dann sollte man wohl erwarten, dass ebenso gut wie die in den diphtheritischen Membranen vorhandenen putriden Stoffe sammt den beigemengten und vielleicht unwesentlichen Pilzen überhaupt faulende Körper und die auf ihnen wuchernden niederen Organismen die Diphtherie erzeugen würden. Aber bis heute sind alle in dieser Richtung unternommenen Versuche, wie sehr sie auch variirt wurden, ohne Erfolg geblieben.“ — *M. septicus Cohn*. Rundliche, 0,5 Mikromillim. grosse Zellen, zu rosenkranzförmigen Ketten vereinigt oder bewegungslos in Haufen dichtgedrängt an einander liegend. Wird von vielen Beobachtern als in putriden Erkrankungenfällen und besonders bei Pyaemie, Septicaemie und Mycosis intestinalis beim Menschen vorkommend angegeben. Speciell untersucht von Klebs,² nach welchem diese „Bacterien in die Saffräume des Bindegewebes eindringen. Sie erregen Entzündung, Eiterung und im Knochenmark traumatische Osteomyelitis; in die Gefässe eindringend, verstopfen sie dieselben, oder sie gerathen in den Blutstrom und werden an Stellen abgesetzt, wo derselbe ruhiger ist; überall erzeugen sie Entzündung, Eiterung und Abscessbildung; sie erregen durch ihre Vegetation oder ein in ihnen enthaltenes Ferment chemische Umsetzungen in den Wundflüssigkeiten oder dem Blute, deren Product die fiebererzeugende Wirkung, von der eigentlichen Fäulniss durchaus verschieden ist. Durch Thoncyliinder abfiltrirt, hat die Wundflüssigkeit ihre Wirkung verloren.“³ Cohn fand ferner das Serum einer soeben an epidemischem Puerperalfieber verstorbenen Patientin ganz und gar erfüllt von Kugelbacterien und nach ihm hat Waldeyer die Bildung von Bacteriencolonien in allen Blut- und Lymphbahnen des Körpers bei Mycosis intestinalis als den wahrscheinlich einzigen Grund des rasch unter choleraähnlichen Symptomen erfolgenden Todes beobachtet. (Vgl. übrigens die unter *M. diphtheriticus* von Eberth angeführten Schlussbeobachtungen.) — *M. bombycis Cohn* (*Microzoma bombycis Béch.*). Mit diesem Namen bezeichnete Bacterien werden von Pasteur⁴ mit einer in Südfrankreich auftretenden contagösen Krankheit der Seidenraupen in Verbindung gebracht, welche von der Muscardine und Gattine verschieden ist und als Flaccidezza bezeichnet wird, während man die verstorbenen Thiere Morts flats oder Morts blancs nennt. Die Bacterien finden sich in grosser Masse vorzüglich im Darne der kranken Raupen, nie in demjenigen der gesunden.

¹ Vgl. das unter Bacterium Termo Gesagte.

² Klebs, Zur pathologischen Anatomie der Schusswunden. Leipzig 1872.

³ Nach Cohn a. a. O. I, Heft 2, Seite 164.

⁴ Comptes rendus LXVI. p. 1289.

2. *Bacterium Dujard.* Die Stäbchenbakterien sind kurze cylindrische oder elliptische Zellen, welche während der Quertheilung paarweise zusammenhängen, sich nach vollendeter Theilung trennen, wobei sie nitunter noch eine kurze Zeit im Winkel an einander hängen (Fig. 2, b). Selten beginnen die Tochterzellen schon vor der Isolirung eine neue Theilung. Unter günstigen Lebensbedingungen, zu denen ausser hinreichender Nahrung besonders Sauerstoff gehört, sind sie sehr lebhaft spontan beweglich, doch so, dass Zeiten der Ruhe oft plötzlich mit beweglichen Zuständen abwechseln. Sie bilden keine Ketten oder Fäden, wohl aber vegetiren sie oft verbunden in Gallertmassen, die sich von den schleimigen Häuten und Ballen der Kugelbakterien in der Regel durch eine viel reichlicher entwickelte und festere Zwischensubstanz unterscheiden und daher auch nicht jenes feingekörnte Aussehen der *Micrococcus*-Schleimmassen zeigen. —

a. Zymogene Stäbchenbakterien. B. Termo *Ehrby.* Cylindrisch, 2 bis 3 Mikromillim. lang, Dicke $\frac{1}{2}$ — $\frac{1}{5}$ dieser Länge. Die Bewegung, welche die Zellen im freien Zustande zeigen, ist von der anderer Bakterien wenig verschieden. Die Zellen drehen sich um ihre Längsaxe und schwimmen vorwärts, dann wieder ohne umzukehren ein Stück zurück, oder fahren auch in Bogenlinien durchs Wasser, in der Regel nicht sehr schnell, gleichsam zitternd oder wackelnd, doch auch mit plötzlichem Sprunge raketenartig dahinschiessend, bald um die Queraxe gedreht, wie der Griff eines Bohrers, oft blitzschnell wie ein Kreisel, dann wieder längere Zeit ruhend, um plötzlich auf und davon zu fahren. *Bacterium Termo* findet sich zu Myriaden in allen faulenden Substanzen, namentlich in Wasser, das Fäulnisstoffe enthält. Es ist nicht ein zufälliger Begleiter der Fäulnis, kein Saprophyt, sondern die Fäulnis ist ein von diesen Bakterien erregter chemischer Prozess, der ohne dieselben nicht beginnt und in dem Maasse fortschreitet, als die Vermehrung der Fäulnisbakterien zunimmt, wie umgekehrt diese verschwinden, wenn die Fäulnis beendet ist. Durch die Untersuchungen der verschiedensten Forscher ist nachgewiesen, dass selbst sehr leicht faulende organische Substanzen, wie Fleisch, Eiweiss etc., durch Monate und Jahre hindurch unzersetzt bleiben, sobald sie vor dem Zutritt der Fäulnisbakterien geschützt werden und dass die Fäulnis derselben beginnt, sobald minimale Quantitäten bacterienhaltiger Flüssigkeit mit ihnen in Berührung kommen.¹ (Vgl. weiter Seite 16.) Zu erwähnen sind hier noch die Versuche von Traube und Gscheidlen,² welche ermitteln sollten, ob und in wie weit die lebenden Thierorganismen in ihrem Leibe Fäulnisbakterien zu vernichten im Stande sind. Die aus ihren Versuchen gewonnenen Schlüsse stellen sie in Folgendem zusammen: 1) Warmblüter vertragen die Infection erheblicher Mengen bacterienhaltiger Flüssigkeiten ins Blut ohne dauernden Nachtheil. Durch diese Thatsache allein schon ist erwiesen, dass lebende Organismen sich gegen Fäulnisbakterien wesentlich anders verhalten als todte, die durch die kleinsten Mengen derselben durch ihre ganze Masse hindurch in Fäulnis versetzt werden. 2) Arterielles Blut, unter Abhaltung von Bakterienkeimen direct einem Kaninchen entnommen, dem 24 oder 48 Stunden vorher 1,5 Cubikcent. bacterienhaltiger Flüssigkeit in die Jugularis injicirt worden war, faulte selbst nach Monaten nicht, ein Beweis, dass die injicirten Bakterien innerhalb der kurzen Zeit bereits vernichtet waren. 3) Die Fähigkeit, Fäulnisbakterien unwirksam zu machen, besitzt das circulirende Blut nur bis zu einem gewissen Grade. Injection sehr grosser Bacterienmengen ins Blut überdauern Kaninchen und Hunde meist kaum 24 bis 48 Stunden. In dem kurz vor dem Tode entnommenen Blute sind Fäulnisbakterien nachzuweisen. 4) Welchen Bestandtheilen oder Eigenschaften das lebende Blut die Fähigkeit verdankt, Fäulnisbakterien zu vernichten, gelang den Verfassern nicht zu ermitteln. Vermuthlich ist es der ozonisirte Sauerstoff der Blutkörperchen, dem die Eigenschaft zukommt. Gewöhnlicher Sauerstoff befördert die Fäulnis ungemein. 5) Nach den mitgetheilten Versuchen sind die Fäulnisbakterien nicht jene inficirenden Giftstoffe, die man bisher für so gefährlich ansah. Sie sind ihrer Wirkung nach wesentlich verschieden von den contagiösen Bakterien. Die

¹ Näheres bei Cohn a. a. O.

² Ueber Fäulnis und den Widerstand der lebenden Organismen gegen dieselbe: Sitzungsber. der Schlesischen Gesellsch. f. vaterländ. Cultur, medicin. Section. 13. Febr. 1871.

Fäulnisbakterien wirken nicht inficirend, sondern, da sie sich im lebenden Organismus nicht vermehren können, nur so weit, als ihre chemische Thätigkeit reicht. Contagiös wirken nur jene Bacterien, die sich im lebenden Organismus vermehren können. Auf dem Umstande, dass die Fäulnisbakterien, wenn sie in nicht zu grosser Menge in den Organismus gelangen, in diesem zu Grunde gehen, beruht der Bestand der organischen Welt. Vermehrten sie sich in den lebenden Thieren eben so leicht, wie in den todtten, oder wie die Milzbrandbakterien in den lebenden Warmblütern, so würden die Thiere bei der enormen Verbreitung der Fäulniskeime der Fäulnis zu keiner Zeit entgehen können. 6) Der Gegensatz der Fäulnisbakterien gegen die contagiösen zeigt sich auch darin, dass erste die letzteren vernichten. 7) Auch in dem Magensaft besitzen die höheren Thiere ein mächtiges Antisepticum. Fäulnisbakterien, seiner Wirkung ausgesetzt, werden getödtet, wie daraus hervorgeht, dass sie sich dann in Pasteur'scher Lösung nicht mehr vermehren. — *B. Lineola Cohn* (*Vibrio lineola Ehbg.*). In allen Theilen dem *B. Termo* ähnlich, aber grösser, die Zellen cylindrisch, 3,8—5,25 Mikromillim. lang, etwa viermal so lang als breit, die Bewegung kräftiger, wie bei *B. Termo*. Findet sich im Brunnen- und anderem stehenden Wasser und in Aufgüssen aller Art nicht selten. — In diese Gruppe gehört vielleicht auch das Ferment der Essigsäure, die sogenannte Essigmutter, welches von Pasteur als *Mycoderma aceti*, von Kützing als *Ulvinia aceti* beschrieben wird und nach Cohn's Mittheilungen aus elliptischen Bacterien besteht, dem *Bacterium Termo* ähnlich, doch etwas grösser als die gewöhnliche Form desselben, und mit derselben Beweglichkeit. Nach Pasteur der stete Begleiter der Essiggährung, welcher den zur Oxydation des Alkohols nöthigen Sauerstoff der Luft entzieht und auf die Flüssigkeit überträgt. Ueber reine Hobelspane läuft der Alkohol unverändert fort; es werden daher bei der Essigbereitung die verwendeten Hobelspane etc. vorher mit Essig getränkt, mit dem der Pilz eingeführt wird.

b. Chromogene Stäbchenbakterien. *B. syncyaneum Schroet.* Tritt oft in der Milch auf, indem zuerst auf der Oberfläche blaue Flecken wie Inseln erscheinen, und die Färbung von hier aus auf der Fläche wie in die Tiefe fortschreitet und die ganze Milch färbt. Kleine Quantitäten blauer Milch können grosse Mengen gewöhnlicher Milch bläuen. Der blaue Bacterienfarbstoff stimmt in seinen Reactionen mit einem Anilinblau, dem Triphenylrosanilin, überein. Das Auftreten der Erscheinung wird nicht durch eine Krankheit der Kühe bedingt, sondern die Bacterien gelangen nach dem Melken in die Milch. — *B. xanthinum Schroet.* In gekochter Milch auftretend, welche kurz nach der Infection sauer reagirt, mit der Zunahme der die ganze Flüssigkeit gelb färbenden Bacterien aber stark alkalisch wird. Der Farbstoff entspricht dem Anilingelb. — *B. aeruginosum Schroet.* In „grünem Eiter“, in welchem durch bewegliche Bacterien ein spangrüner Farbstoff erzeugt wurde, der in die Fäden der aufgelegten Charpie und Compressen hineinzieht.

c. Pathogene Stäbchenbakterien. Hierher gehört wohl *Nosema bombycis Nüg.* (*Panhistophyton ovale Lebert.*) Zellen länglich oval, mit einigen Körnchen im Inneren; finden sich im Blute und in den Geweben bei der als Gattine oder Pebrine bezeichneten Krankheit der Seidenraupe und wurden anfänglich unter dem Namen der Cornaliaschen Körperchen (1856 von Cornalia entdeckt) als eine Modification der Blutkörperchen oder für Psorospermien gehalten oder mit Eiterzellen verglichen. Die ansteckende Krankheit ist auch erblich, insofern sich nach Pasteur die Bacterien oft schon in den Eiern finden, und durch Blätter, auf denen sich die Ausleerungen kranker Raupen finden, kann dieselbe in den Zuchtträumen verbreitet werden. Zucht der Eier, welche gesunde Weibchen abgeändert legten, beschränken die Krankheit.

3. *Sarcina Goodsv.*¹ Die ziemlich kugeligen Zellen theilen sich abwechselnd nach den drei Richtungen des Raumes und stellen dann zuletzt kubische

¹ Suringar, De Sarcine; onderzoek naar de plantaardige natuur, den ligchamsbouw en de ontwikkelingswetten van dit organisme. Leuwarden 1865. Hier auch die bis dahin vorhandene Literatur angegeben. — Suringar, La Sarcine: Archiv Neerland. 1866. — Suringar, Ein Wort über den Zellenbau von Sarcina: Botan. Zeitung 1866, S. 269.

Familien dar, die über's Kreuz geschnürten Packeten einer weichen Substanz gleichen (Fig. 3). Zellkern vorhanden; Inhalt grünlich bis röthlichbraun schimmernd; Membran mit Jod auf Cellulose reagirend, die oft behauptete Einlagerung von Kieselerde nicht vorhanden. — *S. ventriculi* Goods. In dem Erbrochenen bei Magenweiterung, Magenkrebs etc. vorkommend, auch bei höheren Thieren beobachtet.

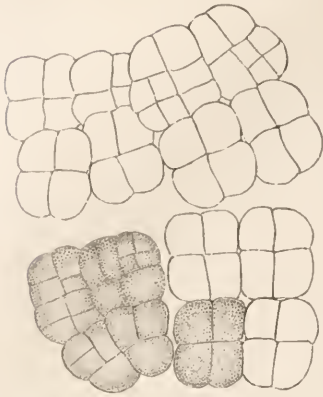

Fig. 3. *Sarcina ventriculi* Goods. Aus dem Mageninhalt eines Magenkrebskranken. Zellengruppen in verschiedenen Stadien der Theilung. Vergr. 1150.

4. *Bacillus Cohn*. Die Fadenbacterien bestehen aus verlängerten cylindrischen Gliedern, welche, wenn sie isolirt vorkommen, dem *Bacterium Lineola* ähnlich sind, durch Quertheilung aber vermehrt sich zu längeren oder kürzeren Fäden an einander reihen. Diese Fäden sind jedoch nicht an den Grenzen der Glieder (Zellen) eingeschnürt, wie die Rosenkranzketten der Kugelbacterien, sondern durchweg walzenrund, den Oscillarien gleichend. Alle Fadenbacterien der Gattung *Bacillus* bilden kurze, gerade Fäden; sie kommen oft in grossen Schwärmen, doch nur selten (bei *Bacillus subtilis*) in Gallertmassen (*Zoogloea*-Form) eingebettet vor. Bewegliche und unbewegliche Zustände wechseln auch bei ihnen je nach der Anwesenheit oder dem Mangel an Sauerstoff etc.

a. Chromogene Formen. *B. ruber* Frank. Fäden einzeln oder zu 2 bis 4 an einander hängend. Einmal in Leipzig auf der Oberfläche gekochten und verdorbenen Reises beobachtet, auf welcher diese Form eine lebhaft ziegelrothe, gleichmässig verbreitete Färbung veranlasst, die nicht mit derjenigen des *Micrococcus prodigiosus* verwechselt werden darf. Die Färbung ist auf unverdorbenen Reis durch geringe Mengen auch hier übertragbar.

b. Zymogene Fadenbacterien. *B. subtilis* Cohn (*Vibrio subtilis* Ehrbg.). Fäden sehr dünn und zart, ihre Glieder oft schwer erkennbar, oft bis zu 20 und mehr und dann die Fäden bis zu 132 Mikromillim. lang. Gewöhnlich sind Doppelglieder (von 12) und solche zu dreien (von 16 Mikromillim. Länge); isolirte Glieder von *Bacterium Lineola* schwer unterscheidbar. Die Bewegung der Fäden ist in hohem Grade lebhaft, von Ruhepausen unterbrochen, bald vor-, bald rückwärts, gewöhnlich zitternd, mit Drehung um die Längsaxe verbunden, sehr häufig schwingend wie ein Pendel. Die von Cohn schon früher bei dieser Art vermuthete Sporenbildung wird von demselben in jüngster Zeit genauer beschrieben. Darnach entwickeln sich in nicht gekochten Heu-Aufgüssen allerlei niedrigere Organismen, namentlich *Bacterium Termo* und *Micrococcus*, während in gekochten Heu-Aufgüssen selbst durch längeres Erwärmen auf 100° C. die Entwicklung von Organismen nicht immer verhindert wird. Doch treten in diesem Falle nur Bacillen auf, die sämmtlich dem *Bacillus subtilis* angehören und bald an der Oberfläche ein fettglänzendes, irisirendes Häutchen bilden, das aus den in Schleim eingebetteten Fäden besteht und sich durch Anlegen immer neuer *Bacillus*-Fäden an die Unterfläche verdickt und in diesem Stadium dann aus wirren Strängen und unregelmässig dicht verflochtenen Knäueln besteht, die dem blossen Auge als weisse Schüppchen oder Flöckchen erscheinen. Dann treten in dem homogenen Inhalte der Fäden stark lichtbrechende Körperchen auf. „Aus jedem dieser Körperchen entsteht eine oblonge oder kurz cylindrische, stark lichtbrechende, dunkelcontourirte Spore; in den Fäden findet man daher die Sporen in einfache Reihen geordnet. Die in Schleim eingebetteten Fadenbündel verhalten sich ebenso, wie die freien *Bacillus*-Fäden; in Folge dessen besteht das auf dem Aufguss schwimmende Schuppenhäutchen gar bald (schon am 3. oder 4. Tage) aus unzähligen parallelen Sporeneihen und ändert dadurch sein Lichtbrechungsvermögen, indem es von oben aus kreideartig weiss erscheint. Sobald die Sporenbildung vollendet, sind die einzelnen Fäden in der Regel nicht mehr unterscheidbar, und es macht den Eindruck, als ob die Sporen völlig frei im Schleime lägen; doch verräth schon die

lineare Anordnung noch immer ihre Entstehung im Inneren der Fäden. Allmählich lösen sich die Fäden wirklich auf, die Bacillenhaut wird zu einem verstäubenden Pulver aufgelöst, die Sporen fallen heraus und sinken auf den Boden der Flüssigkeit, wo sie sich massenhaft absetzen.¹ Die Sporen sind 1,5–2,2 Mikromillim. lang und 0,8 dick. Je nachdem der Faden kürzer oder länger, finden sie sich zu zweien bis langen Ketten, durch Zerfallen des Fadens auch wohl einzeln. Wenn die Spore aus dem Faden frei geworden ist, zeigt sie eine zarte, anscheinend gallertartige Umhüllung (Sporenhaut) und stark lichtbrechenden Inhalt. In demselben Heuaufgüsse scheinen die Sporen nicht zu keimen. Als Cohn jedoch eine kleine Portion in einen frischen Heuaufguss brachte, der durch stundenlanges Kochen völlig sterilisirt worden war, entwickelten sich bald zahlreiche Bacillen. Ihre Keimung wurde von Cohn verfolgt, als derselbe eine geringe Menge Sporen, welche schon seit Monaten auf dem Boden eines gekochten Aufgusses abgelagert waren, mit einem frischen Tropfen in die feuchte Kammer des Mikroskop-Objectisches brachte. „Die Sporen schwellen etwas an und trieben an einem Ende einen kurzen Keimschlauch; sie erscheinen nun als Köpfchenbacterien.² Der stark lichtbrechende Körper der Spore verschwand bald; der Keimschlauch gliederte sich dann in einen kurzen Bacillus-Stäbchen, das sich in Bewegung setzte, durch Quertheilung gliederte, dann fadenförmig verlängerte.“³ Wenn mit Bacillus-Sporen *Bacterium Termo* eingeschleppt wurde, so misslangen die Keimungsversuche meistens, da letzteres sich rascher vermehrte und die Bacillen unterdrückte. Cohn schliesst aus seinen Untersuchungen über *Bacillus subtilis*: In gekochten Flüssigkeiten entwickelt sich nicht *Bacterium Termo*,⁴ noch, so viel bis jetzt bekannt, ein anderer mikroskopischer Organismus, mit Ausnahme der Bacillen. In die benutzten Heuaufgüsse mussten Sporen der letzteren hineinkommen, welche dem Heu anhafteten und geschrumpft und mit Wasser schwer benetzbar waren. So lange die Sporen nicht mit Wasser imbibirt und gequollen sind, können sie mindestens 15 Minuten, einzelne sogar 1–2 Stunden auf 100° erhitzt werden, ohne ihre Keimfähigkeit zu verlieren; je länger das Kochen fortgesetzt wird, desto weniger Sporen bleiben keimfähig, desto unsicherer und zufälliger werden die Ergebnisse; bei schnellem Erhitzen über 100° werden alle getödtet. Wenn also Bastian⁵ in seinen Rüben-Käse-Decocten Bacterien auftreten sah und die Entstehung derselben durch Urzeugung annahm, so meint Cohn, dass es in diesem Falle die im Käse eingeschlossenen Dauersporen der Labbacillen (siehe unten!) gewesen seien, welche der Kochhitze widerstanden und die Ansiedelung bedingten. Aus Controlversuchen Eidam's schliesst Cohn weiter, dass bei einer Temperatur von 47–50° C. sich die Bacillen noch lebhaft vermehren und in normaler Weise zur Haut- und Sporenbildung gelangen, während die übrigen im Aufguss vorhandenen Schizomyeeten bei dieser Temperatur bereits zur Fortentwicklung unfähig wurden. Bei 50–55° hört jedoch alle Entwicklung auf; die Bacillen bilden weder Häute noch Sporen mehr, die vorhandenen Sporen dagegen behalten mindestens 17 Stunden ihre Keimfähigkeit, einzelne scheinen sogar drei- bis viertägige Erwärmung auf 70–80° zu überdauern, während gewöhnlich die Aufgüsse bei 24stündigem Verweilen in 60° und darüber sterilisirt werden. — *Bacillus subtilis* ist nach den vorhandenen Untersuchungen von Cohn⁶ auch bei der Käsebildung theilhaftig; er findet sich in der Labflüssigkeit und wird mit dieser der Milch zugesetzt. Cohn betrachtet das Reifen des Käse, bei welchem die weisse, fade, süsse Käsemasse ihren pikanten Geschmack und Geruch, die durchscheinende Consistenz und gelbe Farbe erlangt, als einen durch *B. subtilis* erregten Gährungsprozess. Ferner ist nach Pasteur und Cohn dieselbe Art das Ferment der Buttersäuregährung. — *B. Ulna* Cohn. Fäden steif und dick, die einzelnen Glieder 10 Mikromillim. lang und 2 dick, gerade oder zickzackförmig gebrochene Ketten bildend (Fig. 2, c), der Inhalt ein

¹ Cohn, Beiträge zur Biologie der Pflanzen II. S. 263; Tafel XI, Fig. 9–11.

² Cohn a. a. O. I. Heft 2, S. 145; Heft 3, S. 188.

³ Cohn a. a. O. II. 265.

⁴ Natürlich wohl vorausgesetzt, dass auch ferner Bacterien von diesen Flüssigkeiten fern gehalten werden.

⁵ Proceed. of the Royal Soc. 1873, No. 145.

⁶ A. a. O. I, Heft 3, S. 190.

dichtes Protoplasma mit dunklen Körnchen. Zwischen anderen Bacterien zerstreut, theils in Aufgüssen (gekochtes Hühnereiweiss) vorherrschend.

c. Pathogene Fadenbacterien. *B. anthracis* Cohn. Von *B. subtilis* nur durch Bewegungslosigkeit und die physiologische Wirkung verschieden. Von Pollender 1849 (veröffentlicht 1855) im Blute beim Milzbrand der Rinder entdeckt, von Brauell 1857, Davaine 1863, Bollinger 1872 und Anderen, zuletzt von Koch 1876 genauer untersucht.¹ Die auch auf andere Thiere und den Menschen (als *Pustula maligna*) übertragbare Krankheit ist im höchsten Grade ansteckend, jedoch nur dann, wenn in dem zur Verimpfung kommenden Blute Bacillen enthalten sind, die, im frischen Milzbrandblute eingetrocknet, einige Tage (unter günstigen Umständen bis zu höchstens 5 Wochen) ihre Entwicklungsfähigkeit behalten. Bacillenfrees Blut, ebenso faules Milzbrandblut, in welchem die Bacillen durch das aufstrebende Bacterium *Termo* verdrängt worden sind, wirken nicht ansteckend (vgl. S. 20). Die vom Blute isolirten Bacillen bewirken stets Anthrax, während das Filtrat wirkungslos ist. Als physiologischer Filtrirapparat wirkt bei trächtigen milzbrandkranken Kühen nach den Angaben von Brauell, Zürn u. A. die Placenta: in dem Blute des Fötus finden sich keine Bacillen; das fötale Blut ist bei der Impfung stets ohne Wirkung, während das mütterliche Milzbrandblut die Krankheit wieder erzeugt. Nach den Koch'schen, von Cohn u. A. revidirten Untersuchungen bilden die Milzbrand-Bacillen Sporen in der bei *B. subtilis* geschilderten Weise und die Sporen keimen auch eben so. Eingimpft, riefen die Sporen Milzbrand hervor. Wie lange ihre Keimfähigkeit im eingetrockneten Zustande dauert, kann nicht bestimmt angegeben werden; doch erzeugte noch 4 Jahre altes trockenes und Sporen enthaltendes Schafblut ausnahmslos tödtlichen Milzbrand. Hieraus sind nach Koch auch die verschiedenen weit aus einander gehenden Meinungen der Experimentatoren über die Wirksamkeit getrockneten Blutes zu erklären, da der Eine frisch und schnell, der Andere langsam bei Zimmer- oder Sommertemperatur eingetrocknetes Blut verwendete; in dem ersteren konnten sich keine, in dem letzteren dagegen Sporen in den Bacillenfäden bilden.

5. *Leptothrix* Ktz. Von der Gattung *Bacillus* nur durch die sehr langen dünnen, unendlich gegliederten Fäden verschieden. Im Wasser auf anderen Algen und Wasserpflanzen u. s. w., bei gewissen Krankheitsprozessen auch am menschlichen Körper beobachtet. — *L. buccalis* Rob. Auf dem Epithelium der menschlichen Mundhöhle, im Zahnebelg und in hohlen Zähnen. Wird als Hauptursache der Zahncaries betrachtet.

6. *Beggiatoa Trevis*. Von *Bacillus* durch die starken, langen, mehr oder minder deutlich gegliederten, mit dunklen Körnchen erfüllten Fäden verschieden, die sehr an *Oscillaria* unter den Cyanophyceen erinnern und mit dieser die kräftig schwingende Bewegung theilen, sich überhaupt von jener Gattung hauptsächlich nur durch das Fehlen des Farbstoffes unterscheiden. Finden sich theils in faulendem Wasser, stinkenden Gräben und in den Abflusswässern der Fabriken, theils in Mineralquellen, vorzüglich aber in allen schwefelhaltigen Thermen (Alpen- und Pyrenäenbäder, Aachen, Warmbrunn, Baden bei Wien u. s. w.), in denen sie als weisse, schleimige Massen den Boden des Wassers überziehen oder in schleimigen Flocken umherschweben. Sie bedingen nach Cohn's² Ansicht die Entwicklung des Schwefelwasserstoffes in derartigen Thermen, indem sie die Schwefelverbindungen derselben zersetzen. Gestützt wird diese Annahme unter anderem darauf, dass das Wasser der Thermen von Landeck in Schlesien nach der Analyse Lothar Meyer's, wenn es zugleich mit *Beggiatoen* in verschlossenen Glasflaschen vier Monate lang aufbewahrt wird, über fünfmal mehr freien Schwefelwasserstoff enthält (5,07—7,24 Cubikeent. im Liter, das frische nur 0,92—1,65 Cc.), und dass

¹ Pollender, Mikroskopische und mikrochemische Untersuchungen des Milzbrandblutes: Casper's Vierteljahrsschr. f. gerichtl. Medicin XIII. p. 103. — Davaine, Comptes rendus LVII. LIX. etc. — Brauell in Virchow's Archiv XI. XIV. XXXVI. — Bollinger im Centralblatt f. d. medicin. Wissensch. von Rosenenthal u. Senator 1872. p. 417. — Koch, Die Aetiologie der Milzbrand-Krankheit, begründet auf die Entwicklungsgeschichte des *Bacillus Anthracis*: Cohn's Beitr. z. Biologie der Pflanzen II. 277 — etc. etc.

² Cohn, a. a. O. I. Heft 3, S. 173.

solches Wasser dann sehr stark riecht, während dasselbe, ohne Algen aufbewahrt, geruchlos und frei von Schwefelwasserstoff ist. Derselbe Untersucher erklärte es für zweifellos, dass die Algen die im Wasser enthaltenen Sulfate (insbesondere schwefelsaures Natron, wovon im Liter 0,0687—0,0822 Gramm) zu Schwefelwasserstoff, resp. zu Schwefelnatrium zu reduciren vermögen. Nach Cramer bestehen die dunklen Körnchen in den Fäden der Beggiatoen aus reinem Schwefel.¹

7. *Vibrio Ehrbg.* Fäden schwach wellig gebogen, entweder (oder S, nicht in Gallerte vereinigt, aber manchmal zu zahllosen Schwärmen sich verfilzend. — *V. Rugula Müll.* 8—17,6 Mikromillim. lang, die kleinsten mit schwacher Bogenkrümmung, die langen in Theilung begriffen, die Doppelstäbchen oft im Winkel geknickt (Fig. 2, e), mit selbständiger Bewegung der beiden Hälften. Längere Formen kommen nicht vor, wohl aber kürzere, die sich besonders rasch der Quere nach wie eine Kurbel drehen, oder der Länge nach wie ein behender Aal dahin schwimmen; sie zeigen die Form eines S und eine Welle auf 5 Mikromillimeter Länge, im Ganzen das Glied nur 1 oder 1½ Biegungen. Im Regenwasser, in Tümpeln, im Zahnschleim etc. — *V. serpens Müll.* Um die Hälfte dünner, nicht flexil, lockenähnlich, mit mehreren (3—4) flachen, regelmässigen, formbeständigen Wellenbiegungen, bei der Rotation daher entweder 3—4 scheinbare Undulationen, oder bei sehr rascher Drehung eben so viele Anschwellungen zeigend. Länge mancher Fäden 11,5—25,7, die Distanz zwischen zwei Wellen 5—6 Mikromillim.; die kürzesten Glieder noch in doppelter Welle gebogen. In verschiedenen Aufgüssen.

8. *Spirillum Ehrbg.* Kurze, schraubenförmige, starre, nicht beugsame Fäden, nur mit vor- und rückwärts schraubenförmiger Ortsbewegung. In faulenden Aufgüssen, zu denen Flusswasser genommen wurde, in dem die Spirillen hauptsächlich verbreitet zu sein scheinen. — *S. tenue Ehrbg.* 4—15 Mikromillim. lang. Höhe der Schraubengänge und Durchmesser derselben etwa 2—3 Mikromillim., der Faden mindestens mit 1½, meist mit 2—5 Windungen. Bewegung äusserst rasch, oft zu dichten Haufen in einander verfilzt und fast unbewegt. — *S. undula Ehrbg.* Stärkere Fäden mit weiteren (4—5 Mikrom.) Windungen, die Glieder gewöhnlich mit nur einer halben oder ganzen Windung, selten mit 1½—3 Umgängen. — *S. volutans Ehrbg.* Der Riese unter den Bacterien. Die gewöhnliche Länge ist 25,4 bis 30,0, die Dicke 1,5 oder etwas mehr, die Höhe jeder Spiralwindung 13,2, ihr Durchmesser 6,6 Mikromillimeter. Die Zahl der stets rechts gehenden Schraubengänge ist in der Regel 2½—3½; selten finden sich doppelte Spiralen von 6—7 Windungen. Die Theilung geschieht in der Mitte und jede der beiden Hälften hat 1½—2 Windungen. Ausgezeichnet ist diese Art ferner dadurch, dass sie an jedem Ende eine lange, die Bewegung vermittelnde, schwingende Wimper besitzt (Fig. 2, f), die nur noch bei *Ophidomonas sanguinea* Ehrb. und *O. jenensis* Ehrb. bekannt ist, zweien zu den Monaden gezählten Organismen, von denen sich die erstere wesentlich nur durch ihre rothe, die letztere nur durch olivenbraune Farbe von *Spirillum* unterscheidet. *Ophidomonas sanguinea* wurde nur einmal von Ehrenberg, neuerdings jedoch wieder von Cohn² beobachtet.

9. *Spirochaete Ehrbg.* Zellen zu freien, nicht in Gallerte liegenden, un deutlich gegliederten, sehr langen, spiraligen, äusserst flexilen, mit rascher Ortsbewegung begabten Fäden vereinigt. — *S. plicatilis Ehrbg.* In Sümpfen, doch nicht häufig. — *S. Obermeieri Cohn.* Im menschlichen Blute bei *Febris recurrens*, von Obermeier entdeckt.³ Nach Cohn finden sie sich „ausschliesslich im Blute der Recurrenkranken, nie in deren Secreten oder in anderen Organen, ausnahmslos während der Paroxysmen, nie im fieberfreien Intervall, oder doch nur kurze Zeit nach den Anfällen. Sie werden mitunter erst 24 Stunden und selbst 2—3 Tage nach dem Anfang der Temperatursteigerung wahrgenommen; freilich können sie wegen ihrer Zartheit und raschen Undulation leicht übersehen werden; oft wird man erst durch die Ortsveränderungen der Blutkörperchen, die sie in Bewegung setzen, auf sie aufmerksam gemacht. In der Leiche sind die Schraubenfäden nicht zu finden. Die Schraubenwindungen der Fäden sind unveränderlich,

¹ Chr. Müller, Chemisch-physikalische Beschreibung der Thermen von Baden in der Schweiz. Baden 1870.

² A. a. O. I. Heft 3, S. 169, Taf. VI. Fig. 15.

³ Cohn, a. a. O. I. Heft 3, S. 196, Taf. VI. Fig. 16.

durchaus gleichförmig in den verschiedenen Exemplaren; die Länge der Fäden beträgt bis zu $1\frac{1}{2}$ –6, nach anderen Angaben bis zu 26 des Durchmessers der Blutkörperchen. In der Höhe des Fiebers erscheinen die Fäden steifer, gerade gestreckt; wird aber gegen das Ende des Paroxysmus ihre Bewegung langsamer, so zeigen sie mehr pendelartige Schwingungen; sie rollen sich auch ringförmig, oder wie eine 8 zusammen; die Wellenbewegungen dauern am längsten fort, wenn die Ortsveränderung schon aufgehört hat. Die Rolle der Sp. Obermeieri bei den pathologischen Vorgängen des Recurrens ist noch eben so dunkel, wie ihr periodisches Verschwinden und Wiedererscheinen im Blute der Kranken.

4. Ordnung. Saccharomycetes.

9. Familie. Saccharomycetes.¹

Die Hefepilze sind stets einzellige Protophyten, ihre Zellen rundlich, oval, schief elliptisch bis spindelförmig, mit zarter Cellulosemembran und mit feinkörnigem, gewöhnlich einzelne



größere Fetttröpfchen und eine oder mehrere Vacuolen zeigendem Protoplasma ohne Zellkern (Fig. 4, a). Ihre gewöhnliche Vermehrung findet durch die sogenannte hefeartige Sprossung statt. Durch local stärkeres Wachstum der Zelle bekommt letztere meistens an einem der beiden Enden eine kleine bläsige Ausstülpung der Membran, in welche sofort ein Theil des Protoplasmas tritt, die durch einen mehr oder minder engen Canal mit der Mutterzelle in Verbindung bleibt (Fig. 4, b) und allmählich zu grösseren Dimensionen heranwächst, wobei ihre anfängliche Kugelgestalt nach und nach in die Form der Mutterzelle übergeht. Schliesslich löst sie sich, vorher durch eine an der Verbindungsstelle auftretende Scheidewand abgegrenzt, früher oder später von ihrer Mutterzelle los, um selbständig weiter zu sprossen. Gewöhnlich treten aber noch während die erste Sprosszelle im Wachstum begriffen ist, neue Sprossungen an dem entgegen gesetzten Ende der Hefezelle oder unmittelbar neben der ersten Tochterzelle auf (Fig. 4, c), die zur Grösse der Mutterzelle heranwachsen und noch mit dieser in Verbindung bereits

Fig. 4. *Saccharomyces cerevisiae* Meyen. a Einzelne Bierhefezelle. b Eine solche im Anfange der Sprossung. c Zelle, welche neben der schon weiter ausgebildeten Sprosszelle bereits eine zweite entwickelt. d Sprosscolonie. e Hefezelle mit vier Brutzellen, welche noch keine Membran besitzen. f Hefezelle mit zwei Brutzellen, deren Membran völlig ausgebildet ist. g Eine Brutzellengruppe, deren eine Zelle in Sprossung begriffen ist. h Ebenso, noch weiter entwickelt. e–h nach Reess. h 750fach vergrössert, die übrigen Figuren weit stärker.

weiter sprossen, so dass stranchartig verzweigte „Sprosscolonien“ entstehen (Fig. 4, d), deren Zellen erst später sich von einander trennen. Bei Mangel an Nährstoffen

¹ Aus der sehr umfangreichen Literatur einige neuere Schriften: De Bary, Ueber Schimmel und Hefe in: Sammlung gemeinverständlicher wissenschaftl. Vorträge von Virchow und Hiltzendorf, Heft 87 u. 88. — Reess, Botanische Untersuchungen

und ergiebigen Luftzutritt findet bei wilder Hefe sehr leicht, bei Culturhefen nur unter besonders gunstigen Verhaltnissen eine zweite ungeschlechtliche Art der Vermehrung durch Brutzellen statt. Das gesammte Protoplasma der einzelnen Hefezelle zerfallt binnen 24 Stunden simultan in 2—4 kugelige Portionen (Fig. 4, e), welche sich mit einer allmahlich dicker werdenden Membran umhullen (Fig. 4, f) und im Staud sind, eingetrocknet mehrere Monate hindurch ihre Keimkraft zu bewahren, wahrend diese bei den gewohnlichen Sprosszellen der wilden Hefe nach 4 Wochen, bei der Culturhefe schon nach 14 Tagen verloren gegangen ist. Die weitere Entwicklung der Brutzellen findet so statt, dass sie nach Zerstorung der Mutterzellenmembran wie die gewohnlichen Sprosszellen der Hefe aussprossen (Fig. 4, g und h). Eine dritte Art der Vermehrung ist nicht bekannt und die auch jetzt oft noch aufgestellte Behauptung, die Hefe sei nur der unvollkommene Entwicklungszustand hoherer Pilzformen (*Penicillium*, *Mucor* etc.), falsch. Noch nie hat ein sorgfaltiger Forscher, der unter Beobachtung aller Vorsichtsmaassregeln vollig reine Hefe cultivirte, aus dieser ein *Penicillium* oder einen *Mucor* hervorgehen sehen, oder umgekehrt aus diesen Pilzen (vgl. die betreffenden Gattungen) echte Hefe erzogen. Dass bei Massenculturen gewohnlicher Hefe die genannten Pilze auftreten, hat seinen Grund einzig und allein in dem Umstande, dass derartige Hefen ausser anderen Dingen (Starkekorner, Reste verschiedener organischer Substanzen etc.) auch die Sporen der genannten und anderer Schimmelpilze als Verunreinigungen enthalten, wie dies bei der Verbreitung dieser Organismen auch kaum anders zu erwarten ist. Eben so unrichtig ist die Behauptung eines genetischen Zusammenhangs zwischen Bacterien und Hefe.

Die Hefezellen leben an der Oberflache organischer Substanzen oder in zuckerhaltigen Flussigkeiten. Am besten bekannt sind diejenigen Hefepilze, welche in letzteren Substanzen die Alkoholgahrung erregen, obgleich gerade die Art und Weise, wie die Hefe bei der Gahrung wirkt, zur Zeit durchaus noch nicht klar gelegt ist, vielmehr die widersprechendsten Ansichten einander gegenuber stehen. Nachdem Gay-Lussac 1810 nachgewiesen, dass der Zucker das Material fur den Gahrungsprozess bilde, indem er in Alkohol und Kohlensaure gespalten werde, untersuchten die Botaniker Persoon, Desmazières, Meyen und Kutzing den schlammigen Bodensatz aus vergohrenen Flussigkeiten und erkannten als Hauptbestandtheil desselben einen einzelligen Organismus, den Desmazières zuerst fur ein Infusorium hielt, spater jedoch als Pilz erklarte und den Persoon als *Mycoderma* und Meyen als *Saccharomyces* zu den Pilzen stellten, Kutzing als *Cryptococcus* zu den Algen rechnete. Cagniard de Latour beobachtete dann die Sprossung der Hefezellen und vermuthete den ursachlichen Zusammenhang der Gahrung mit dem Vegetationsprozesse der Hefe, der durch Schwann's Experimente bestatigt wurde. Alle diese Untersuchungen fallen in die Jahre von 1822—1837. Berzelius und Mitscherlich, welche sich 1843 mit der Frage beschaftigten, wie die Hefe die Gahrung hervorrufe, fanden keine Erklrung des Vorganges, so dass sie schliesslich die Hefe als Contactsubstanz wirken liessen. Zu derselben Zeit trat Liebig mit einer Theorie der Gahrung auf, indem er die Hefe zu den Fermenten stellte, d. h. zu Stoffen eiweissartiger Natur, die bei eigener leichter Zersetzbarkeit auch in anderen Verbindungen Spaltungen hervorrufen. Er verliess dabei die klaren Untersuchungen seiner Vorganger, welche die Hefe als lebenden Organismus hingestellt hatten, sprach sich sogar scharf gegen eine derartige Ansicht aus. Erst Pasteur begrundete 1857 wieder die von Schwann angestellten Experimente, dass die lebende Hefe die Gahrung erzeuge und erklarte die Gahrung selbst dadurch, dass er sagte: die Hefe lebt bei Gegenwart von freiem Sauerstoff ohne Gahrung zu erregen wie alle Organismen; findet die Hefe aber den Sauerstoff nicht frei vor, so

uber die Alkoholgahrungspilze. Leipzig 1870. — Brefeld, Untersuchungen uber die Alkoholgahrung, in: Sitzungsberichte d. physikal.-medizin. Gesellsch. zu Wurzburg 1873; Ueber Gahrung, in: Landwirthschaftl. Jahrbucher von Nathusius u. Thiel, III und folgende; Beobachtungen die Biologie der Hefe betreffend, in: Sitzungsber. d. Gesellsch. naturforsch. Freunde zu Berlin 1875. — Pasteur, in *Comptes rendus* seit 1860 und in den *Ann. de Chim. et de Phys.*; *Etudes sur le vin*, Paris 1873. — Die neueren Arbeiten von Brefeld, Traube, Ad. Mayer u. A. namentlich in den Sitzungsber. d. deutschen chem. Gesellsch. Neue Folge, Band 7 u. folgende. An den meisten Orten sind die alteren Arbeiten citirt.

nimmt sie ihn aus ihr zusagenden sauerstoffreichen Verbindungen, hier vom Zucker, dessen Gleichgewichtszustand dadurch gestort wird und der dadurch in Alkohol und Kohlensure zerfallt (unter gleichzeitiger Bildung von etwas Glycerin und Bernsteinsure). Trotz spaterer Veroffentlichungen Liebig's wurde Pasteur's Theorie allgemein bis in die Neuzeit anerkannt.

Gestutzt auf eine Reihe von Untersuchungen stellte dann Brefeld in den Jahren 1873 und 1874 folgende Satze auf: 1) Die Alkoholhefe hat, wie alle Pflanzen, zu ihrer vegetativen Entwicklung und Vermehrung die Mitwirkung des freien Sauerstoffs nothig. 2) Bei Luftabschluss, beim Abschluss vom freien Sauerstoff kann die Hefe in Nahrlosung nicht wachsen. 3) Es ist unrichtig anzunehmen, dass die Hefe statt freien, gebundenen Sauerstoff fur ihre Entwicklung und Vermehrung aus sauerstoffreichen Verbindungen, wie z. B. Zucker, entnehmen kann. 4) Es ist weiter unrichtig, dass auf dieser der Hefe zuerkannten Eigenthumlichkeit, von gebundenem Sauerstoff zu vegetiren, zu wachsen, der Prozess der Gahrung beruht. 5) Die nicht wachsende, vom Zutritt des freien Sauerstoffs abgeschlossene Hefezelle erregt in Zuckerlosung alkoholische Gahrung. 6) Die Hefe geht in diesem Falle allmahlich in einen eigenthumlichen Zustand uber, in welchem sie sich durch gleichmassigen kornchenfreien Inhalt, Mangel an Vacuolen, starkes Lichtbrechungsvermogen und dicke Membranen in hochst charakteristischer Weise von der wachsenden sprossenden Hefe auszeichnet. In Wasser quillt die in diesem Zustande noch lebende Hefe von Neuem auf und zeigt nun das bekannte Ansehen der theilweise vergohrenen Zellen, wie sie in den Gahrbottichen nach der Gahrung und auch im Handel vorkommen. 7) Die Gahrung ist der Ausdruck eines abnormalen unvollkommenen Lebensprozesses, bei welchem die zur Ernahrung der Hefe nothwendigen Stoffe: Zucker, stickstoffhaltige und mineralische Bestandtheile und freier Sauerstoff, nicht alle gleichzeitig und harmonisch zusammenwirken zum Wachsthum der Hefe. Der hierzu allein oder im Missverhaltnisse zu den ubrigen Nahrsubstanzen aufgenommene Zucker wird von der Hefezelle in Kohlensure, Alkohol etc. zersetzt wieder ausgeschieden. 8) Die Hefe vermag diesen abnormalen Lebensprozess unter langsamer Abschwachung ihrer Lebenskraft wochenlang fortzusetzen. Allmahlich gahrt sie sich zu Tode, wenn der Zuckergehalt der Nahrlosung weiter reicht als ihre Lebenskraft. Ist dies nicht der Fall, der Zucker der Nahrlosung vergohren, die Kraft der Hefe nicht erschopft, so vermag sie wenigstens 9 Monate lang in dem in 6 geschilderten Zustande lebensfahig auszudauern. 9) Die Hefezelle hat in ihrer Nahrlosung eine grosse Anziehung zum freien Sauerstoff; sie vermag so in Kohlensure zu wachsen, welche weniger als $\frac{1}{6000}$ Volumen freien Sauerstoff enthalt, um den Sauerstoff vollstandig aufzunehmen. Die Hefe ist durch diese Eigenschaft als ein usserst feines Reagens auf freien Sauerstoff anzusehen. 10) Diese Anziehung zum freien Sauerstoff ist eine besondere Eigenthumlichkeit der Hefe; sie kommt den Schimmelpilzen, mit Ausnahme des *Mucor racemosus* und seiner nachsten Verwandten¹ nicht zu. 11) Durch die starke Anziehung der Hefe zum freien Sauerstoff, verbunden mit ihrer Eigenthumlichkeit, in Flussigkeiten zu leben, sich sehr schnell zu vermehren und zu wachsen, tritt in den flussigen Medien, worin die Hefe wachst, leicht Mangel an freiem Sauerstoff und damit die Erscheinung der Gahrung ein, wie z. B. in den Brauereien, in der Technik; mit andern Worten, die Hefe bringt sich selbst in abnormale Lebensverhaltnisse. 12) Es lasst sich nachweisen, dass die Hefe unter den geeigneten Umstanden bei normaler Ernahrung wachst ohne Gahrung zu erregen, es lasst sich weiter sicher stellen, dass Gahrung ohne Wachsthum der Hefe eintritt. 13) In Nahrflussigkeiten, welche mit ihrer Oberflache der Luft ausgesetzt sind, erfolgt Wachsthum und Gahrung an verschiedenen Stellen zugleich, die Gahrung dort, wo der freie Sauerstoff verzehrt ist, das Wachsthum dort, wo er noch vorhanden und von Neuem zutreten kann. 14) Da Wachsthum und Gahrung nach der Gegenwart und dem Mangel von Sauerstoff in der Nahrflussigkeit sich ablosende Erscheinungen sind, so ist vom theoretischen Standpunkte aus die Moglichkeit nicht ausgeschlossen, dass Wachsthum und Gahrung eine kurze Zeit in einer Hefezelle zugleich stattfinden konnen, dass also die wachsende Hefezelle den im Missverhaltniss zum gebotenen freien Sauerstoff aufgenommenen Zucker verghre.“

¹ Vgl. die Familie der Mucorineen.

Diesen Satzen stellte Traube 1874 folgende Resultate seiner Untersuchungen entgegen: „1) Hefekeime entwickeln sich ohne freien Sauerstoff selbst in dem ihrer Entwicklung gunstigen Medium, in Weintraubensaft, nicht. 2) Dagegen vermag sich entwickelte Hefe, wie Pasteur richtig behauptet (die entgegengesetzte Behauptung Brefeld's ist unrichtig) auch ohne Anwesenheit jeder Spur von Sauerstoff in geeigneten Medien zu vermehren. 3) Die Behauptung Pasteur's, dass die Hefe bei Ausschluss der Luft den zu ihrer Vermehrung nothigen Sauerstoff aus dem Zucker entnehmen konne, ist unrichtig, denn ihre Vermehrung hort auf, wenn auch der bei weitem grosste Theil des Zuckers unzersetzt ist. Es sind die beigemengten Eiweisskorper, die die Hefe bei Ausschluss der Luft zu ihrer Vermehrung verwendet. 4) In reiner Zuckerlosung verursacht Hefe alkoholische Gahrung auch bei Abwesenheit jeder Spur von Sauerstoff und ohne sich hierbei zu vermehren. Die Behauptung Pasteur's, die Gahrung des Zuckers sei an den Prozess der Organisation der Hefe geknupft, ist unrichtig. 5) Wahrend Weintrauben bei Ausschluss der Luft Alkohol aus ihrem Zucker erzeugen, auch wenn sie stark verletzt sind, hat der ausgepresste Saft diese Eigenschaft nicht mehr. 6) Hieraus ist aber nicht mit Nothwendigkeit zu schliessen, dass die alkoholische Gahrung ein vitaler, von der Lebensthatigkeit der Zellen abhangiger Prozess sein musse.“ Auch spatere Untersuchungen halten im Wesentlichen an diesen Satzen fest, doch fuhrt Traube noch eine Hypothese aus, welche einige experimentelle Widerspruche mit Brefeld beseitigen soll. Die Hefe soll sich bei Ausschluss des Sauerstoffs auf Kosten von Eiweissstoffen vermehren, daher der Gehalt der umgebenden Nahrungslosung an diesen fur ein kurzeres oder langeres Fortvegetiren maassgebend sein. Sind die Eiweissstoffe verbraucht, so muss Sauerstoff vorhanden sein, um sie aus den stickstoffhaltigen Spaltungsprodukten und Zucker neu zu erzeugen. Gestutzt wird diese Hypothese durch Untersuchungen, nach welchen in luftfreien Gahrungsgemischen um so mehr Hefevermehrung eintritt, je mehr eiweisshaltige Nahrungslosung zugegen ist. Die Entgegnungen Brefeld's fassen namentlich auf dem Ausdrucke „Hefekeime“, gegenuber der „entwickelten Hefe“. Da es allein denkbar war, dass die Brutzellen der Hefe als Keime im Gegensatz zu den gewohnlichen Hefezellen zu deuten sind, so stellte Brefeld auch mit diesen Versuche an, welche zeigten, dass zwischen Brutzellen und Sprosszellen in Bezug auf die Entwicklung kein Unterschied besteht.

Die weiteren Streitfragen konnen hier nicht erortert werden. Nur die Resultate A. Mayer's mogen noch einen Platz finden. Derselbe sagt: „1) Die Athmung von freiem Sauerstoff ist nicht fur alle niedrigste Organismengruppen nothwendig, damit diese die Erscheinungen des Zellenwachsthums und der Zellvermehrung zeigen. 2) Beim Bierhefepilz kann, so weit bis jetzt die Untersuchungen reichen, bei Abschluss von Sauerstoff ein weiteres Wachsthum stattfinden; allein dasselbe ist jedenfalls sehr unbedeutend und von Zeit zu Zeit muss wieder Sauerstoffathmung stattfinden, damit die Entwicklung des Hefepilzes normal verlauft. 3) Dauert der vollstandige Abschluss vom Sauerstoff langere Zeit, so hort das Wachsthum des Hefepilzes ganzlich auf; aber dessen Lebensfahigkeit ist noch nicht erloschen. Dieselbe zeigt sich in der Gahrungserregung. 4) Dauert der Sauerstoffabschluss noch langer fort, so werden die Veranderungen an den Hefezellen grosser und immer mehr usserlich wahrnehmbar. Schliesslich horen die Zellen auf, Gahrung zu erregen und sind, normalen Bedingungen zuruckgegeben, unfahig von Neuem zu keimen oder irgend welche Lebenserscheinungen zu zeigen; sie sind ausgegohren und todt. 5) Durch reichliche und gleichmassige Sauerstoffzufuhr ist es moglich, die Hefepilze vegetiren zu lassen, ohne dass sie gleichzeitig Gahrung erregen. Die Regel ist aber, dass sie, und zwar dieselben Individuen, zugleich gahren und eine massige Sauerstoffathmung unterhalten, wodurch sie zum dauernden Wachsthum befahigt sind. 6) Die Gahrung kann als eine Art Stellvertretung fur die Sauerstoffathmung betrachtet werden, insofern sie bei lebenskraftigen Zellen um so mehr Platz greift, je vollstandiger man die letztere unterdruckt, und insofern die Gahrungsbefahigung einem Organismus die Moglichkeit gewahrt, langere Zeit beim Abschluss von Sauerstoff sein Leben zu bewahren. Allein die Stellvertretung jener inneren Athmung ist keine ganz vollstandige, fur alle einzelnen Functionen dauernd mogliche.“

Bei der Gahrung des Bieres werden bekanntlich bestimmte Mengen von Hefe der Wurze zugesetzt, wahrend der Most ohne solchen Zusatz zum Weine vergahrt.

Als Gährungserreger in der Bier- und Branntweinbereitung benützt man die bei einer vorhergehenden Gährung gewonnenen Hefen, also Culturpflanzen; bei der Mostgährung die wilde, der Oberfläche der Weinbeeren anhaftende Hefe. Die verschiedenen in Cultur befindlichen Hefen sind als verschiedene Culturarten aufzufassen, welche von der wilden natürlichen Hefe abstammen,¹ und es bedarf nur geringer Erwägung, wie und wodurch sie zu Culturpflanzen wurden. Die Weingährung, welche mit der in der Natur vorkommenden Stammpflanze ausgeführt wird, beweist, dass diese die gleiche Gährung erregende Kraft bereits besitzt, wie die Culturhefe. Die Fähigkeit der Hefe, Gährung zu erregen, gegohrene Getränke herzustellen, ist eben das Motiv, durch welches die Hefe zur Culturpflanze wurde. Nichts kann näher liegen, als die Beobachtung beim vergohrenen Weine, dass die Gährung erregende Substanz der aus Hefe bestehende Absatz ist, denn er vermag wieder zuckerhaltige Säfte in Gährung zu versetzen. Indem man diese nach Bedürfniss künstlich herstellte, wandte man zur Vergährung den Bodensatz an, der sich beim Wein absetzte, und indem man ihn mit Vortheil immer wieder verwendete und stets in rationeller Weise verwendete, wurde die Hefe Culturpflanze weit vor der Zeit, ehe man auch nur eine Ahnung davon hatte, dass sie eine Pflanze sei. Mit fortschreitender Cultur, mit fortschreitendem Bedürfnisse nach verschiedenen geistigen Getränken wurde die Verwendung des Satzes eine verschiedene, und je nach den verschiedenen Lebensverhältnissen haben sich die verschiedenen Racen der Hefe ausgebildet, die wir jetzt in unseren Culturen besitzen. So leicht und naheliegend, wie es einst in weit zurückliegender Vergangenheit war, die wilde Hefe zur Culturpflanze zu machen, ganz eben so leicht ist es, sie jetzt noch jeden Augenblick von Neuem in Cultur zu nehmen, weil sie mit der Eigenschaft anserüstet, die ihre Cultur bedingt, nämlich die alkoholische Gährung zu erregen, in der Natur allverbreitet vorkommt. Der gärende Wein liefert hierfür das vorzüglichste Material und es mag dahingestellt bleiben, ob es nicht für viele Fälle der Gährungstechnik vortheilhaft sein könnte, die Culturhefe zu verlassen und zur wilden Stammpflanze zurück zu gehen.

„Die Hefe kommt in der Natur allverbreitet vor, sie findet sich in der Luft, im Staube, namentlich auch auf den Blättern und Früchten der Pflanzen, äusserlich haftend, wohin sie durch die Luft gelangt ist. Ueber der Ermittlung des Vorkommens der Hefe in der Natur hat man aber den eigentlichen Standort, wo sie lebt und wächst, von dem aus eine so allgemeine Verbreitung möglich ist, wie es scheint, ganz vergessen. Von der Luft allein kann die Hefe nicht leben, eben so wenig bieten ihr die Oberflächen der Blätter und Früchte die Hülfquellen zur weiteren Entwicklung; eindringen in diese Substrate kann sie gleichfalls nicht, zahlreiche Untersuchungen nach dieser Richtung überzeugten mich hiervon, und der zufällig durch Platzen der Zellen aus süßsen Früchten austretende Saft gestattet nur eine höchst dürftige Vegetation. Der Standort, der eigentliche Bildungs- resp. Entwicklungsbeerd der Hefe muss nothwendig ein anderer sein, und nach meinen vorläufigen Untersuchungen habe ich Grund anzunehmen, dass sich die Sache folgender Art verhalten dürfte. Es ist das natürliche Schicksal vieler Blätter und Früchte, dass sie von Thieren und Menschen verzehrt werden. Hierdurch wird die Hefe, die an der Oberfläche haftet, in den thierischen Leib eingeführt. In diesem erleidet sie nicht bloss keine schädliche, vielmehr eine günstige Beeinflussung ihrer Entwicklung. Sie entwickelt sich, durch die Wärme begünstigt, dort weiter und findet sich dementsprechend in den Fäces der pflanzenfressenden Thiere in Menge vor. In diesen schreitet die Entwicklung fort, so weit es möglich ist, und von diesen geht später die Verbreitung aus, die durch die Luft stattfindet. Gerade im thierischen Leibe walten auch die besonderen Verhältnisse ob, unter denen der Ursprung der besonderen physiologischen Eigenschaften der Hefe, vornehmlich die Erregung der Gährung, allein denkbar ist.“²

Saccharomyces Meyen. Kennzeichen wie oben. Reess unterscheidet folgende Formen, resp. Arten der Alkoholgährung: *S. cerevisiae Meyen* (*Cryptococcus cerevisiae Ktz.*, *Hormiscium cerevisiae Bail*, *Torula cerevisiae Turpin*).³ Sprosszellen meist rundlich oder oval, ihr grösster Durchmesser 8—9 Mikromillim.,

¹ Brefeld, Sitzungsber. d. Gesellsch. naturforsch. Freunde zu Berlin, 1875.

² Brefeld, Sitzungsber. d. Ges. nat. Freunde, Berlin 1875.

bei langsamer Vegetation bald isolirt, bei rascher verzweigte kurze Zellenreihen bildend; Brutzellen (siehe oben S. 27) meist 3—4, ihr Durchmesser 4—5 Mikromillimeter. Fermentpilz der Bier- und Branntweinhefe; in grossen Bottichen unter geeigneten Verhältnissen cultivirt, ohne dass er zur Vergärung verwendet wird, liefert er die Kunsthefen (Presshefen). Seine mittlere Vegetationstemperatur liegt zwischen $+8$ und 35° C., sie erlischt unter $+3^{\circ}$, ohne dass der Pilz getödtet wird; selbst die bis auf -60° , nach anderen Angaben auf -90 , ja -113° abgekühlte Hefe soll noch vegetationsfähig sein. Im Wasser erwärmt, wird die Hefe bei 75° bereits getödtet; trocken soll sie nach einigen Angaben $+100^{\circ}$ und selbst $+130^{\circ}$ einige Stunden ertragen können. Die Hefe der Obergärung (Braun- und Weissbiere, Ale, Porter etc.) und Untergärung (bairisches Bier, Lagerbier) sind botanisch nicht verschieden, sondern nur Varietäten, die sich im Laufe der Zeit den üblichen Züchtungsbedingungen (Temperatur der Ober- und Untergärung) so angepasst haben, dass der Pilz der Oberhefe in Untergärung und umgekehrt, derjenige der Unterhefe in Obergärung schlecht gedeiht und keine technisch tadellose Gärung erregt und unterhält. Doch lässt sich durch geeignete Culturen die eine Form in die andere überführen. Die Brit. Pharm. (pag. 77) hat die Hefe als *Cerevisiae Fermentum* aufgeführt (Präparat: Cataplasma Fermenti, p. 74). — *S. ellipsoidens* Reess. Sprosszellen ellipsoidisch, ihr Längsdurchmesser meist 6 Mikromillim. Brutzellen bis 4, am häufigsten zu 2, ihr Durchmesser 3 bis $3\frac{1}{2}$ Mikromillim. Sonst wie vorige Form. Hauptsächlichster Alkoholfermentpilz der spontanen Gärungen, zumal der Haupt- und Nachgärung des Weinnostes. — *S. conglomeratus* Reess. Sprosszellen rund, von 5—6 Mikromillim. Durchmesser, zu Knäuchen verbunden, welche dadurch entstehen, dass aus der Achsel zweier älterer Zellen, bevor diese in der Richtung ihrer gemeinsamen Längsaxe zu einer Zellreihe weiter sprossen, meist gleichzeitig mehrere Sprossungen als Verzweigungen entstehen. Brutzellen zu 2—4, welche bei der Keimung die Knäuel wieder herstellen. Auf faulenden Trauben und in der Weinhefe zu Anfang der Gärung. — *S. exiguus* Reess. Sprosszellen kegelförmig oder kreisförmig, mit 5 Mikromillim. Längsdurchmesser auf 2,5 grösstem Querdurchmesser. Sprossverbände spärlich verzweigt. Brutzellen zu 2—3 in einer Längsreihe. Unter der Nachgärungshefe des Bieres. — *S. Pastorianus* Reess. Sprosszellen bei langsamer Vegetation gleichartig, oval. Bei üppiger Vegetation entwickeln sich verzweigte Colonien, welche aus keulenförmigen, 18—22 Mikromillim. langen primären und rundlichen oder ovalen, 5—6 Mikromillim. messenden secundären bestehen. Brutzellen zu 2—4, ihr Durchmesser 2 Mikromillim. In der Nachgärungshefe bei Weinen, Obstweinen und selbstgährigen Bieren. — *S. apiculatus* Reess. Sprosszellen citronenförmig, an beiden Enden mit kurzem Spitzchen versehen, 6—8 Mikromillim. lang und 2—3 durchschnittlich breit, manchmal sich kurz fadenartig streckend. Neue Sprossungen nur an den Spitzchen der Mutterzellen entstehend, meistens sich sofort ablösend, selten kaum verzweigte und wenigzellige Sprosscolonien liefernd. Brutzellen nicht bekannt. Häufiger, aber nicht immer vorhandener Alkoholfermentpilz bei der Wein-Hauptgärung, bei der Nachgärung stets zurücktretend; auch bei anderen Selbstgärungen.

Von anderen Arten mögen erwähnt sein: *S. Mycoderma* Reess (*Mycoderma vini* und *M. cerevisiae* Desm., *Hormiscium vini* und *H. cerevisiae* Bonord., nicht *Bail*). Sprosszellen oval, elliptisch oder cylindrisch, durchschnittlich 6—7 Mikromillim. lang und 2—3 dick, reich verzweigte Colonien bildend, in denen sehr häufig die Zweige wiederholt zu dreien geordnet sind. Nach Cienkowski¹ treiben die *Mycodermazellen* auch in einen kurzen, ziemlich dicken Schlauch (*Mycelium*) aus, der sich durch eine etwa in der Mitte auftretende Querwand in zwei Zellen gliedert, und an dieser Stelle bald darauf knieartig gebrochen wird. Jedes Stück treibt an seinem Ende einen Spross, der abermals zum Schlauche heranwächst, sich theilt u. s. w. Diese Entwicklung findet vorzüglich in geeigneter Nährflüssigkeit (verdünntem Wein), die gewöhnliche Sprossbildung bei dauernder Einwirkung der Luft statt. Auf feuchte Scheiben von Möhren übertragen, zerfielen die kleinen, wie auch die grösseren Mycelstücke durch dicht stehende Scheide-

¹ Cienkowski, Die Pilze der Kahmhaut, in *Mélanges biologiques tirés du Bulletin de l'académie impér. des sciences de St. Pétersbourg*, Vol. VIII. pag. 566, tab. 1. 2.

wände in kurzgliederige Schläuche, deren Glieder sich vollständig oder theilweise von einander trennten und an ihrem freien Ende einen Spross ansetzten, der aber keiner bedeutenden Entwicklung fähig schien. Brutzellen werden nach De Seynes,¹ Rees und Cienkowski zu 1—4 in den Gliedern der Mycoderma-Sprosscolonien erzeugt. Bildet die sogenannte Kalnhaut auf gegohrenen Flüssigkeiten (besonders auf Wein und Bier), wenn sich diese in halbgefüllten oder offenen Flaschen befinden und tritt auch auf Fruchtsäften, Sauerkraut, sauren Gurken etc. auf. Wirkt als Verwesungspilz, der nach Pasteur's Untersuchungen Sauerstoff auf sein Substrat überträgt und das Verderben desselben herbeiführt. — *S. albicans* Reess² wird seit kurzer Zeit der bis jetzt als *Oidium albicans* Robin bekannte Pilz genannt, welcher sich beim Soor in dem weissen schwammigen Belag der Mundschleimhäute findet und von dem man auf Grund ausgeführter Impfversuche annimmt, dass er die Ursache der Krankheit ist. Er besteht aus schwächtigen Fäden, die in wenige Zellen gegliedert, an den Querwänden meist eingeschnürt und selten verzweigt sind. Die einzelnen Gliederzellen sind manchmal 10—20mal so lang als breit. An der Spitze und unter den Querwänden, selten auch in der Mitte, treiben sie nach Reess Knäuel hefeartiger Sprossungen, deren Zellen länglich, oval oder rundlich und von verschiedener Grösse sind; in Nährlüssigkeit untergetaucht wachsend, werden alle gleichmässig, fast kugelförmig, von 4 Mikromillim. Durchmesser. In Traubenzuckerlösung äusserte die Soorhefe eine sehr geringe Alkoholfermentwirkung (nach 4 Wochen 1,3 Gewichtsprocente Alkohol). Impfung mit Soorhefe erzeugte die charakteristischen, von den gestreckten Gliederfäden durchwachsenen Soorschorfe, ohne dass das Hervorgehen der Fäden aus der Hefeform entwicklungsgeschichtlich nachgewiesen werden konnte. — *S. glutinis* (*Cryptococcus glutinis* Fres.). Zellen oval, elliptisch oder cylindrisch, einzeln oder zu 2—3 verbunden. Bildet rosenrothe, schleimige Tropfen auf altem Stärkekleister und darf dem äusseren Auftreten nach nicht mit *Micrococcus prodigosus* verwechselt werden.

II. Classe. Zygosporae.

Die in dieser Classe vorläufig vereinigten, meist mikroskopisch kleinen Thalphyten sind einzellige Pflanzen. Ihre Zellen leben entweder einzeln frei, oder sie trennen sich nach der Theilung nicht, sondern bleiben zu verschieden gestalteten Familien verbunden. Letztere entstehen aber manchmal auch dadurch, dass ursprünglich freie Schwärmzellen sich, wenn sie zur Ruhe gelangen, in bestimmter Weise an einander legen und mit einander verschmelzen (*Hydrodictyaceae*). Die Gestalt der Zelle ist eine äusserst wechselnde, und besonders ist bei den stets einzeln lebenden Mitgliedern der Classe (wie den meisten *Diatomaceen* und *Desmidiaceen*) die Form der Zelle, wie die Sculptur der Zellhaut von grosser Wichtigkeit bei Unterscheidung der Gattungen und Arten.

Die ungeschlechtliche Fortpflanzung findet in der Regel durch Theilung der Zelle in oft sehr eigenthümlicher Weise statt. Daneben tritt bei manchen Formen noch die Bildung von Brutzellen auf, entweder von beweglichen Schwärmzellen, oder in Form ruhender Zellen, die direct zur neuen Pflanze ankeimen. Einer geschlechtlichen Fortpflanzung begegnen wir hier zum ersten Male, doch sind die Geschlechtszellen noch wenig differenzirt. In den einfachsten Fällen vollziehen zwei Schwärmzellen durch Verschmelzung (*Copulation* oder *Conjugation*) mit einander den Geschlechtsact (*Pandorineae* etc.); in anderen copuliren die gewöhnlichen vegetativen Zellen unter Bildung besonderer *Copulationsfortsätze* (*Conjugatae*), oder es werden am *Thallus* eigene, anders als die gewöhnlichen Aeste gestaltete Zweige zum Zwecke der *Conjugation* angelegt (*Zygomycetes*). Dabei lassen die copulirenden Theile gewöhnlich keinerlei äusserlich wahrnehmbare Differenzen erkennen, welche die eine der beiden Geschlechtszellen bestimmt als männliche, die andere bestimmt als weibliche kennzeichneten; die beiderlei Geschlechtszellen sind, abgesehen von manchmal auftretenden Grösseunterschieden, gleich.

¹ De Seynes in *Comptes rendus* LXXII. p. 105 und *Ann. d. scienc. natur. Botan. sér. V. vol. X.*

² Reess, Ueber den Soorpilz. *Sitzungsber. d. physikal.-medic. Societät zu Erlangen* 1877.

Das Wesen des Geschlechtsactes liegt auch bei den Zygosporaeen in der Vereinigung zweier Protoplasmamassen, aus deren Verschmelzung eine neue, die Fortpflanzung vermittelnde Zelle, die Zygospore oder Jochspore, hervorgeht, welche als Dauerspore eine längere oder kürzere Ruhezeit hat und dann entweder direct zur neuen Pflanze auskeimt, oder erst Schwärmzellen oder unbewegliche Brutzellen erzeugt, welche den Anfang der Reihe neuer Generationen bilden. Letztere sind zunächst stets ungeschlechtliche, sich nur durch Theilung oder Brutzellenbildung fortpflanzende; und erst nach einer längeren Reihe derartiger ungeschlechtlicher Generationen tritt abermals eine sexuelle Generation auf, welche durch die gebildeten Dauersporen die Erhaltung der Art während einer der Entwicklung ungünstigen Periode sichert.

Die Zygosporaeen sind theils Chlorophyll führende, im süßen und salzigen Wasser, oder an feuchten Orten auf dem Lande lebende Algen, theils chlorophyllfreie, saprophytische oder auch parasitische Pilze. Die hierher gehörenden Hauptgruppen können etwa in folgender Weise übersichtlich zusammengestellt werden.

I. Die Copulation wird durch bewegliche Zellen (Schwärmzellen) ausgeführt.

A. Chlorophyllhaltige Formen. Die ungeschlechtliche wie geschlechtliche Fortpflanzung erfolgt durch Schwärmzellen (Zoosporen), oder die Individuen in den Familien behalten selbst die Gestalt der Schwärmsporaeen: **Zoosporaeae.**

1. Die Zellen leben einzeln, oder bleiben nach der Theilung zu kugligen oder tafelförmigen Familien durch Gallerthüllen verbunden: **Pandorinaeae.**

2. Die Familien sind hohle Netze oder Scheiben, welche aus der nachträglichen Vereinigung vorher beweglicher Zellen hervorgehen. Gallerthüllen fehlen: **Hydrodictyaeae.**

3. Die Familien bilden aus der Theilung der einzelnen Zellen hervorgehende cylindrische, astlose Fäden ohne Gallerthüllen: **Ulotricheaeae.**

B. Chlorophyllfreie Formen. Die Sporen erzeugen bei der Keimung Schwärmzellen (Myxamöben), welche eine Zeit lang frei leben und sich dann in grosser Anzahl zu einem grossen, nackten, frei beweglichen Protoplasmakörper, dem Plasmodium, vereinigen, aus welchem wieder der die Sporen entwickelnde Fruchtkörper hervorgeht: **Myxomyetes.**

II. Die Copulation wird durch unbewegliche Zellen, entweder durch gewöhnliche vegetative, oder durch abweichend gestaltete ausgeführt.

A. Chlorophyllhaltige Formen. Schwärmsporaeenbildung fehlt. Copulation durch die gewöhnlichen vegetativen Zellen: **Conjugatae.**

1. Zelleninhalt durch reines Chlorophyll grün gefärbt.

a. Zellen kürzer oder länger cylindrisch, nicht durch Einschnürung in zwei symmetrische Hälften getheilt, stets zu cylindrischen, unverzweigten Fäden vereinigt und in diesem Verande copulirend.

* Der Copulationsraum wird nach Aufnahme des Protoplasmas nicht durch Scheidewände abgegrenzt: **Zygnemaceaeae.**

** Der die Zygospore aufnehmende Copulationsraum wird durch Scheidewände von den leer bleibenden Theilen abgegrenzt: **Mesocarpeaeae.**

b. Zellen von sehr verschiedener Form, durch eine mittlere, mehr oder minder starke Einschnürung in zwei symmetrische Hälften geschieden, die sich bei der Theilung von einander trennen und jede das fehlende Stück durch Neubildung ersetzen. Die Zellen leben einzeln oder bleiben nach der Theilung zu ketten- oder bandförmigen Familien verbunden: **Desmidiaceaeae.**

2. Protoplasma durch einen neben dem Chlorophyll vorkommenden braunen oder goldgelben Farbstoff (Diatomin) braun bis goldgelb gefärbt. Zellen einzeln oder (seltener) in Colonien lebend, ihre symmetrischen Hälften bei der Theilung sich trennend und die eine durch Neubildung ersetzend: **Bacillariaceaeae (Diatomaceaeae).**

B. Chlorophyllfreie Formen. Zygosporenbildung meistens durch anders gestaltete Aeste:

1. Ungeschlechtliche Fortpflanzung durch unbewegliche Brutzellen (Conidien): **Zygomycetes.**
2. Ungeschlechtliche Fortpflanzung durch Schwärmzellen: **Chytridiaceae.**

I. Reihe. Copulation durch bewegliche Zellen.

A. Chlorophyllhaltige Formen (Algen).

5. Ordnung. Zoosporae.

Die ungeschlechtliche Vermehrung erfolgt durch Bildung von Schwärmzellen (Zoosporen), oder die Individuen einer Familie behalten auch im vegetativen Zustande die Schwärmsporenform. Die geschlechtliche Fortpflanzung geschieht durch Schwärmzellen, die gewöhnlich kleiner als die ungeschlechtlich erzeugten sind. — Ausser den angeführten Familien gehören hierher vielleicht noch einzelne andere, deren Entwicklungsgeschichte aber nicht immer lückenlos vorliegt. So wird Copulation bei *Cladophora*, *Urospora*, *Enteromorpha* etc. angegeben, manche der betreffenden Beobachtungen jedoch von anderer Seite auch bezweifelt.

10. Familie. Pandorineae.

Die vegetativen Zellen haben die Form von Schwärmsporen mit zwei Wimpern und leben entweder einzeln oder sind in kugelige oder tafelförmige Familien geordnet, aus deren gemeinschaftlicher Gallerthülle die Wimpern der einzelnen Zellen nach aussen ragen, um die ganze Familie in eine rollende Bewegung zu versetzen. Leben zwischen anderen Algen im süßsen Wasser, erscheinen aber oft auch so massenhaft, dass sie das Wasser grün färben.

1. *Pandorina Bory.*¹ Diese Gattung kann unter den Algen als Typus für die eigenthümliche Fortpflanzung durch Paarung von Schwärmzellen dienen. Die

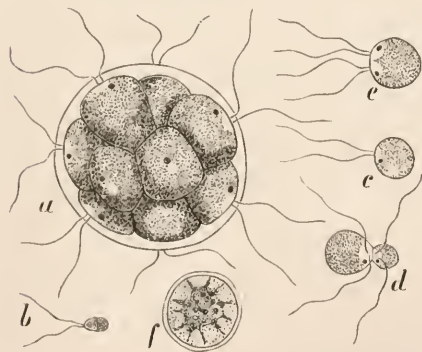

Fig. 5. *Pandorina* Mörum. *a* Schwärmende Familie. *b* und *c* Schwärmzellen. *d* Zwei in Paarung begriffene Schwärmzellen. *e* Schwärmzellen nach vollendeter Paarung. *f* Zygospore. Vergr. 500.

wiederholte Zweitheilung in 16 kleinere Zellen, welche sich mit einer gemeinsamen Gallerthülle umgeben, ihre Wimpern entwickeln und endlich mit ihren 15 Schwester-

kugeligen Colonien (Fig. 5, *a*) schliessen in ihrer Gallertmasse 16 keilförmige Zellen ein, die mit ihrem spitzeren Ende im Mittelpunkte der Familie zusammenstecken, und von denen jede an ihrem breiteren nach aussen gekehrten Ende einen rothen Pigmentfleck neben der farblosen sogenannten Mundstelle besitzt und an dieser 2 lange Wimpern trägt, welche durch feine, canalartige Oeffnungen der Gallerthülle nach aussen ragen und die ganze Familie in eine rollende Bewegung versetzen. Die vegetative Vermehrung geschieht dadurch, dass zunächst die Zellen einer Familie ihre Wimpern einziehen, wobei die ganze Familie zur Ruhe kommt. Dann rundet sich jede Zelle innerhalb der gemeinsamen Gallerthülle zur Kugel ab und zerfällt durch

¹ Pringsheim, Ueber Paarung von Schwärmsporen, die morphologische Grundform der Zeugung im Pflanzenreiche; Monatsber. d. kön. Acad. d. Wissensch. zu Berlin, Octbr. 1869.

familien die erweichende Gallertmasse der Muttercolonie verlassen. Bei der später (besonders kurze Zeit vor dem gänzlichen Austrocknen flacher Gewässer und im Herbste) erfolgenden geschlechtlichen Fortpflanzung theilen sich die 16 Zellen einer Familie in gleicher Weise, jede der 16×16 Zellen verlässt aber einzeln als Schwärmzelle die Mutterfamilie. Abgesehen von ihrer ungleichen Grösse und der bald mehr birnförmigen, bald mehr kugeligen Gestalt (Fig. 5, *b* und *c*) sind die einzelnen Schwärmer völlig gleich gebaut. Nach einiger Zeit lebhafter Bewegung nähern sie sich paarweise, bald gleich grosse kleinere und mittlere, bald sehr ungleich grosse Schwärmer; sie berühren einander mit den farblosen Mundstellen, verschmelzen zunächst an diesen bisquitförmig (Fig. 5, *d*) und dann zu einer grösseren Kugel, an der man die Entstehung aus 2 Schwärmern nur noch aus der grösseren Mundstelle, einem rothen Pigmentfleck rechts und links und den vier schwingenden Wimpern erkennt (Fig. 5, *e*). Kurz darauf verschwinden die Wimpern und die rothen Pigmentflecke, die Kugel wird gleichmässig grün und umhüllt sich mit einer festen Membran. Der ganze Paarungsact dauert etwa 5 Minuten. Später färbt sich der Inhalt der als Zygospore (Fig. 5, *f*) zu bezeichnenden und noch um ein Geringes wachsenden Zelle lebhaft roth, so dass zahlreiche auf dem Schlamme ausgetrockneter Tümpel liegende Dauersporen sich dadurch schon dem unbewaffneten Auge verrathen. Werden die Zygosporen wieder angefeuchtet, so beginnt die Keimung bereits nach 24 Stunden. Eine innere, zu Gallerte aufquellende Schicht der Membran tritt bruchsackartig zu einem Riss der äusseren, derberen Schicht heraus und mit ihr der gesammte, sich zu einer grossen rothen Schwärmzelle gestaltende Plasmahalt. Ist dieser Schwärmer ganz frei geworden, so rundet er sich später unter Einziehung seiner Wimpern zur Kugel ab und zerfällt durch wiederholte Zweitheilung in 16 Zellen, die sich zu einer jungen, anfänglich noch roth gefärbten Pandorinafamilie ordnen, ihre Wimpern erhalten und an ihrer Peripherie die Gesamthülle ausscheiden. — P. *Morum* Bory. In Teichen und Gräben ziemlich häufig.

2. *Stephanosphaera* Cohn.¹ Familien kugelig, aus 8 spindelförmigen Zellen bestehend, die kranzförmig im Aequator der Gallertkugel angeordnet liegen und je 2 Wimpern besitzen. Die vegetative Vermehrung findet Nachts und ähnlich wie bei *Pandorina* statt; die geschlechtliche wahrscheinlich durch Copulation von Schwärmzellen, die sich aus jeder Zelle einer Familie durch vielfache Theilung bilden, und wohl die auf dem Boden des Wasser sich ansammelnden ruhenden Kugeln erzeugen, welche noch in die Grösse wachsen, sich roth färben, lange austrocknen können und wieder angefeuchtet aus ihrem Inhalte 2–8 Schwärmer entwickeln, aus denen wieder die gewöhnlichen Familien durch Theilung hervorgehen. — S. *pluvialis* Cohn. In Gebirgsgegenden in kleinen durch Regenwasser gebildeten Tümpeln in ausgehöhlten Steinen; bis Lappland verbreitet.

3. *Gonium* Müll. 4 oder 16 rundliche, mit 2 Wimpern versehene Zellen bilden in einfacher Schicht eine viereckige, tafelförmige Familie. Entwicklung noch unvollständig bekannt. — G. *pectorale* Müll. Familie mit 16 Zellen. In Teichen und Gräben häufig.

4. *Chlamydomonas* Ehrbg.² Vereinzelt lebende, mit 2 contractilen Vacuolen und rothem Pigmentfleck versehene, mittelst zweier (selten 4–6) Wimpern schwärmende Zellen, die sich durch Vier- und Zweitheilung vermehren. Bei der geschlechtlichen Fortpflanzung bilden sich durch wiederholte Zweitheilung des Plasmas einer Zelle 8 kleinere Schwärmzellen mit sehr grossem farblosen Vorderende (statt der 2 contractilen Vacuolen) und 4 Wimpern. Durch seitliche Auflösung der Mutterzellenmembran werden sie frei, um sich nach kurzem Schwärmen zu paaren. Aus den lange wachsenden Zygosporen gehen an feuchten Orten durch wiederholte Theilung Zellenconglomerate hervor, die man früher als Arten der Gattung *Pleurococcus* beschrieb.

¹ Cohn und Wichura, Ueber *Stephanosphaera pluvialis*; Nova Acta XXVI. pug. I.

² Rostafinski, Beobachtungen über Paarung von Schwärmern; Botan. Zeitung 1871. S. 785. — An die Pandorineen und die folgende Familie schliesst sich die erst neuerdings durch Rostafinski und Woronin (Bot. Zeit. 1877. S. 649) genauer untersuchte kleine Familie der Botrydiaceae mit der einzigen Gattung *Botrydium* Wallr. an.

11. Familie. Hydrodictyae.

Die unbeweglichen Zellen bilden scheiben- oder netzförmige Familien, welche dadurch entstehen, dass die bei der vegetativen Vermehrung gebildeten beweglichen Zellen sich nach einiger Zeit in bestimmter Weise an einander legen und mit einander verschmelzen. In Teichen und Gräben.

1. *Hydrodictyon Roth*¹ Das gemeine Wassernetz (*H. utriculatum Roth*) besteht aus zahlreichen schlauchförmigen Zellen, welche mit ihren Enden zu einem

bis oft 30 Centim. langen, ringsum sackartig geschlossenen Netze mit 4—6eckigen Maschen (Fig. 6, A) verbunden sind. Jede dieser Zellen erzeugt bei der vegetativen Vermehrung aus ihrem gesamten wandständigen Protoplasma durch simultane Theilung zahlreiche Schwärmzellen (7000 bis 20000), welche aber nicht austreten, sondern sich nach kurzer Bewegung innerhalb ihrer Mutterzelle zu einem neuen kleinen Netze ordnen und an ihren Enden mit einander verschmelzen. Jedes dieser kleinen Netze wird später durch Zerstörung der Mutterzellhaut frei und wächst einzig durch Vergrößerung seiner Zellen (nicht durch Theilung derselben) heran. Bei der geschlechtlichen Fortpflanzung bilden sich durch simultane Theilung des Plasmas in jeder Zelle noch zahlreichere (30000—100000) kleinere Schwärmer mit je 2 Wimpern, welche zum Unterschiede von den gewöhnlichen ungeschlechtlichen Schwärmsporen (Makrozoosporen) auch wohl Mikrozoosporen genannt werden. Diese verlassen ihre Mutterzelle und paaren sich im Wasser zu 2, 3 oder auch wohl 6. Aus den gepaarten Schwärmern gehen grüne kugelige Zellen hervor, die Monate lang langsam wachsen, dabei ihre Membran verdicken

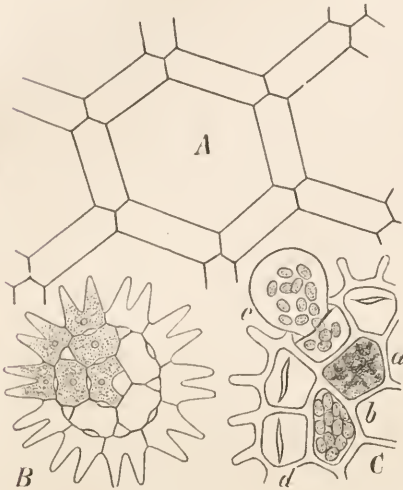

Fig. 6. A *Hydrodictyon utriculatum*: einige Zellen aus einem jungen Netze (Umrisszeichnung. Vergr. 240). B *Pediasstrum Selouanae* nach Nägeli (nur in einigen Zellen ist der Inhalt angegeben worden. Vergr. 300). C *Pediasstrum granulatum*. Stück vom Rande einer Scheibe: a Zelleninhalt in Theilung begriffen, b Tochterzellen bereits abgerundet, c dieselben während des Austretens aus der Mutterzelle, d leere Mutterzelle. Nach A. Braun. Vergr. 400.

(um so mehr, je öfter sie eintrocknen und wieder feucht werden) und endlich aus ihrem Inhalte 2—5 Schwärmzellen bilden, welche wie bei *Pandorina* austreten. Gewöhnlich schon nach wenigen Minuten gestalten sie sich zu eigenthümlichen, fast polyödrischen Zellen, deren Ecken in lange hornartige Fortsätze auswachsen. Unter günstigen Umständen theilt sich der Plasmahalt der sogenannten Polyöder schon nach wenigen Tagen simultan in 200—300 Schwärmzellen. Während diese beginnen, sich langsam und zitternd zu bewegen, quellen die inneren Schichten der stark verdickten Polyöder-Membran gallertartig auf und streifen die äusseren derben Schichten ab. Nach 20—40 Minuten ordnen sich die Schwärmer zu einem kleinen Netze, das auch nur durch Vergrößerung, nicht durch Vermehrung seiner 200—300 Zellen wächst und endlich die Gallerthülle durchbricht.

2. *Pediasstrum Meyen*. 4, 8, 16, 32 oder 64 Zellen sind zu einer rosettenartigen, scheibenförmigen, oft durchbrochenen Familie geordnet (Fig. 6, B), deren Randzellen verschiedene Form zeigen und nach dieser die Untergattungen bestimmen lassen. Die vegetative Vermehrung geschieht durch Schwärmzellen, welche bis zu 64 innerhalb einer Zelle durch wiederholte Zweitheilung des Plasmas ent-

¹ Pringsheim, Ueber die Dauerschwärmer des Wassernetzes; Monatsberichte d. kön. Akad. d. Wissensch. zu Berlin, December 1860.

stehen, und, in eine innere gallertartig quellende Schicht der Mutterzellmembran sackartig eingeschlossen, zu einem Riss der Mutterzelle austreten (Fig. 6 C, bei e). In dieser Blase ordnen sie sich zu einer jungen, allmählich heranwachsenden, aber ihre Zellen nicht durch Theilung vermehrenden Scheibe. Man kennt ferner Mikrozoosporen mit 2 Wimpern, welche in gleicher Weise entstehen und austreten, aber die gemeinsame blasige Hülle verlassen und frei im Wasser schwärmen. Ihre weitere Entwicklung ist noch unbekannt, wahrscheinlich aber der von Hydrodictyon ähnlich. Vermuthlich gehören die als eigene Gattung unter dem Namen *Polyedrium Näg.* beschriebenen, drei- bis viereckigen, an den Ecken mit Stacheln versehenen, einzeln lebenden Zellen als Entwicklungszustand hierher.

12. Familie. Ulotrichaceae.¹

Die sehr kurzen Gliederzellen, welche breiter als lang sind, bilden unverzweigte, nicht in Gallerte eingehüllte, bisweilen aber seitlich mit einander verschmolzene Fäden. Susswasser-, Meeres- oder Luftalgen, deren bisher als Arten unterschiedene Formen vielfach in einander übergehen. Gut bekannt ist die Entwicklungsgeschichte der Gattung

Ulothrix Ktz. Die Fäden sind bald cylindrisch, bald in Folge tonnenförmiger Aufbauchung der einzelnen Zellen rosenkranzförmig, bald gestreckt, bald kraus, durch einander gewunden, mit verhältnissmässig dicker, geschichteter Membran. Die vegetative Vermehrung geschieht durch Makrozoosporen, welche zu 1 bis 4 in einer Zelle entstehen, und, in eine hyaline Blase eingeschlossen, zu einer seitlich in der Wand der Mutterzelle sich bildenden Oeffnung austreten (Fig. 7, a, verschiedene Entwicklungsstadien). Die Makrozoosporen sind dick-birnförmig und mit 4 Wimpern, einem rothen Pigmentfleck und einer contractilen Vacuole versehen (Fig. 7, b). Sie keimen, indem sie nach einiger Zeit zur Ruhe kommen, sich mit der Mundstelle festsetzen, ihre Wimpern verlieren und sich mit einer Membran umhüllen; das festsitzende Ende streckt sich zu einem wurzelartigen, farblosen Haftorgane, das frei zu einem keuligen Pflänzchen, das sich durch Querwand in 2 Zellen, diese wieder in je 2 Zellen (Fig. 7, c) und so fort theilt. Bei der geschlechtlichen Fortpflanzung entstehen durch wiederholte Zweitheilung in jeder Zelle 8—32 und mehr kleinere Mikrozoosporen mit nur 2 Wimpern (Fig. 7, d), welche eine Zeit lang frei schwärmen, dann durch seitliches Aneinanderlegen copuliren (Fig. 7, f) und eine Zygospore (Fig. 7, g) bilden, die sich mit dem den farblosen Mundstellen der Mikrozoosporen entsprechenden Ende festsetzt, sehr langsam wächst und endlich durch

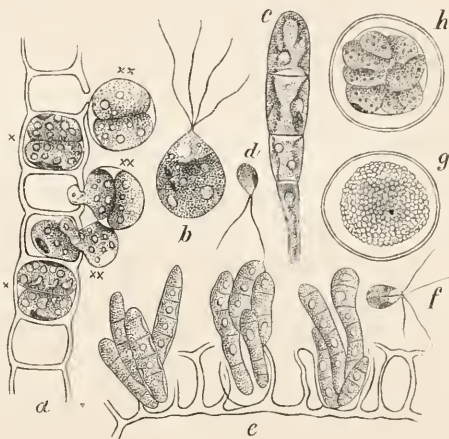

Fig. 7. *Ulothrix zonata Ktz.* a Stück eines Fadens mit Makrozoosporen, welche bei x noch in der Zelle liegen, bei xx im Ausschlüpfen begriffen sind. b Eine Makrozoospore. c Junges, aus einer Makrozoospore entstandenes Pflänzchen. d Mikrozoospore. e Stück eines Fadens mit Keimpflänzchen, welche in den Zellen aus Mikrozoosporen direct hervorgegangen sind. f Gepaarte Mikrozoospore. g Zygospore im Alter von 8 Monaten und 19 Tagen. h Zygospore mit im Inneren derselben begonnener Schwärmosporenbildung. Nach Dodel. Vergr. 482, die Figur b noch mehr vergrössert.

¹ Dodel, Die Kraushaar-Alge, *Ulothrix zonata*, ihre geschlechtliche und ungeschlechtliche Fortpflanzung; in Pringsheim's Jahrb. für wissenschaftl. Botan. X. p. 417.

simultane Theilung ihres Plasmas 2—14 Schwärmzellen als Anfang der neuen ungeschlechtlichen Generationen erzeugt (Fig. 7, h). Bleiben Mikrozoosporen in ihren Mutterzellen zurück, ohne zu copuliren, so vermögen dieselben unmittelbar zu kleinen Clostrixpflänzchen zu keimen, die dann einzeln oder in ganzen Gruppen zu den Mutterzellen herauswachsen (Fig. 7, e). — *U. zonata* Ktz. In Bächen häufig.

B. Chlorophyllfreie Formen (Pilze).

6. Ordnung. Myxomyces.¹

Die merkwürdige Ordnung der Schleimpilze weicht namentlich durch die auf gewissen Entwicklungsstufen eintretenden eigenthümlichen Bewegungserscheinungen auf den ersten Blick so sehr von den typischen Pilzen ab, dass ihre Stellung in der Reihe dieser vielen Forschern ungerechtfertigt erschien. Sie wurden daher bald als eigene Abtheilung den „echten Pilzen“ nebengeordnet, bald aber auch als Mycetozoön ganz aus dem Pflanzenreiche fort und hinüber ins Thierreich gestellt und noch neuerdings haben sie von Rostafinski ihren Platz als Classe des Haeckel'schen Reiches der Protisten neben den Monaden erhalten.

Bei der Keimung der mikroskopisch kleinen, in den Fruchtkörpern ein staubartiges Pulver bildenden Sporen wird nicht ein Keimschlauch getrieben, wie dies sonst in der Regel bei den Pilzen zu geschehen pflegt (eine Ausnahme machen z. B. gewisse Peronospora-Arten — siehe dort!), sondern das Sporenplasma tritt als Ganzes, oder durch Theilung in bis acht Portionen zerfallen, durch einen Riss der berstenden Sporenmembran aus, um sofort eine eigenthümliche Bewegung zu beginnen. Es gestaltet sich nämlich zu einer kleinen amöbenartigen Schwärmzelle, die als Myxamöbe bezeichnet wird, einen Zellkern und 1—3 pulsirende Vacuolen besitzt, und welche auf der Oberfläche oder in den Lücken ihres Substrates (faulende Pflanzenreste) umherkriecht. Dieses Kriechen ist mit einer steten Formänderung des Schwärmers verbunden, mit einem, fortwährenden Ausstrahlen und Wiedereinziehen fadenartiger Lappen (Scheinfüsse oder Pseudopodien), wodurch eben die Schwärmzelle an Amöben erinnert (Fig. 8). In anderen Fällen gestaltet sich das Sporenplasma zu einer länglichen Schwärmzelle, die an dem spitzeren Vorderende in eine lange schwingende Wimper ausgezogen ist und entweder wurmförmig nach einer Seite auf dem Substrate fortrückt oder auch, wenn sie in Wasser geräth, schaukelnd nach Art einer Algen-Schwärmzelle schwimmt, wobei in der Regel das Vorderende aufwärts gerichtet ist und der um seine Axe rotirende Körper fortwährend mannigfache wellige Bewegungen seiner Oberfläche, Krümmungen, Zusammenziehungen und Wiederausstreckungen zeigt.

Die Myxamöben wachsen in Folge von Aufnahme nährender Substanzen aus ihrem Substrate und vermehren sich mehrere Generationen hindurch durch Zweitheilung. Vor der Theilung wird die Bewegung träger, der Schwärmer zieht sich



Fig. 8. Junge Myxamöben von *Dictyostelium mucoroides* (Vergl. 200) am Tage nach der Keimung der Sporen. Nach Brefeld.

Die Myxamöben wachsen in Folge von Aufnahme nährender Substanzen aus ihrem Substrate und vermehren sich mehrere Generationen hindurch durch Zweitheilung. Vor der Theilung wird die Bewegung träger, der Schwärmer zieht sich

¹ De Bary, Die Mycetozoen; Leipzig 1864. — De Bary, Morphologie und Physiologie der Pilze, Flechten und Myxomyces; im 2. Bande von Hofmeister's Handbuch der physiol. Botan. p. 295. — Cienkowski, Zur Entwicklungsgeschichte der Myxomyces; in Pringsheim's Jahrb. f. wissenschaftl. Botan. III. 325. — Cienkowski, Das Plasmodium; ebenda III. 400. — Wigand, Zur Morphologie n. Systematik der Gattungen Trichia und Arcyria; ebenda III. 1. — Brefeld, Ueber *Dictyostelium mucoroides*; in Abhandl. d. Senkenbergisch. Gesellsch. Frankfurt a. M. VII. — Famintzin n. Woronin, Ueber zwei neue Formen von Schleimpilzen; in Mémoires de l'acad. imp. d. scienc. de St. Pétersbourg, sér. VII. vol. XX. — Rostafinski, Versuch eines Systems der Mycetozoen. Berlin 1873. — Baranetzki, Influence de la lumière sur les Plasmodia des Myxomyces; in Mémoires de la soc. nation. d. scienc. natur. de Cherbourg, vol. XIX.

zur Kugel zusammen, Wimper, Zellkern und Vacuolen verschwinden und nun entsteht in der Mitte eine ringförmige Einschnürung, welche rasch tiefer wird, um nach wenigen Minuten den Körper in zwei kugelige Hälften zu theilen, die sofort wieder die Eigenschaften der beweglichen Schwärmer annehmen. Beim Eintritt ungünstiger Lebensverhältnisse gehen ferner die Myxamöben in einen Ruhezustand über. Sie runden sich wie vor der Theilung zur Kugel ab und encystiren sich durch Ausscheidung einer derben Membran, die sie später wieder wie beim Auschlüpfen aus der Spore verlassen.

Nach kürzerer oder längerer Zeit tritt nun der als Copulation aufzufassende Vorgang der Vereinigung vieler Myxamöben ein. Die Theilung der letzteren hört auf und in ihrem Körper erscheinen einzelne grössere, stark lichtbrechende Körnchen. Die Schwärmer treten nun zu zwei bis vielen in Gruppen dicht zusammen und wieder aus einander; endlich sieht man zwei oder drei in innige Berührung treten und mit einander zu einem Plasmakörper verschmelzen, der sich vergrössert, indem sich nach und nach neue Schwärmer seiner Oberfläche anlegen und mit ihm vereinigen. So entsteht aus zahlreichen Schwärmzellen eine grössere, als Plasmodium bezeichnete Protoplasmamasse, die bei manchen Arten (z. B. dem als Lohblüthe bezeichneten *Aethalium septicum*) bedeutende Grösse (bis mehrere Centimeter Durchmesser) erreicht. Dieselbe besteht entweder aus derberen, verzweigten, netzförmig verbundenen Adern, oder bandartigen oder siebartig durchlöcherten Platten, welche sich auf der Oberfläche oder in grösseren Lücken des Substrates ausbreiten; oder sie tritt im Inneren faulen Holzes in Form unscheinbarer dünner Stränge auf. In dem Plasmodium sind die Zellkerne der Myxamöben verschwunden. Es stellt eine weiche, schmierige Masse mit allen Eigenschaften des pflanzlichen Protoplasmas dar; eine dichtere Hautschicht nimmt die Oberfläche ein, und das Innere ist von kleinen Körnchen durchsät, die zum Theil kohlen-saurer Kalk sind, und welche oft einen Ueberzug von gelbem oder rothgelbem Farbstoff zeigen, der das ganze Plasmodium gefärbt erscheinen lässt. Vacuolen treten theils als gewöhnliche, theils als pulsirende auf. Die Bewegungen der Schwärmzellen werden vom Plasmodium fortgesetzt. Dasselbe kriecht unter fortwährender Gestaltveränderung umher, oft hoch an Pflanzenstengeln hinauf, bei manchen Arten im Finsternen an die Oberfläche seines Substrates, im Lichte wieder in dasselbe zurück. Dabei findet im Inneren des Plasmodiums eine stete lebhaft strömende der Körnermasse statt. Feste Körper gerathen bei der Ortsbewegung in das Plasmodium hinein, werden wohl zum Theil verdaut, die grösseren wenigstens vor der Bildung der Fruchtkörper wieder ausgestossen. Auch Ruhezustände kann das Plasmodium eingehen, indem es unter Verlust des grössten Theiles seines Wassers zu einer wachstartigen Masse erstarrt, welche in eine grosse Anzahl runderlicher oder polyëdrischer zelliger Elemente zerklüftet, diese manchmal sogar mit wirklichen Zellhäuten umgibt und endlich hornartig spröde wird. In diesem Zustande wird das Plasmodium als Sclerotium bezeichnet, weil es mit den Sclerotien gewisser Pilze (siehe Schlangpilze, namentlich Mutterkorn — etc.) eine gewisse Aehnlichkeit hat. Es kann jetzt 6—8 Monate ausgetrocknet lebensfähig bleiben; wird es in Wasser gebracht, so quillt es auf und seine Zellen fliessen wieder zum Plasmodium zusammen, wobei etwa vorhandene Membranen vorher aufgelöst werden.

Aus dem Plasmodium gehen die Früchte oder Sporangien hervor, bald zahlreiche derselben, bald nur ein einziges Sporangium aus einem Plasmodium; oder es verschmelzen auch zahlreiche Sporangien zu grösseren kuchenförmigen, von gemeinsamer Rinde umgebenen, als Aethalien bezeichneten Fruchtkörpern.

Die Sporangien sind bei den meisten Schleimpilzen nur wenige Millimeter grosse rundliche oder cylindrische, gestielte oder ungestielte Blasen (Fig. 9, a), welche dem Substrate unmittelbar aufsitzen, indem die die Wand der Sporangien und ihrer Stiele bildende Membran an der Basis zu einem scheibenartigen Rande ausgebreitet ist, der oft mit demjenigen benachbarter Sporangien zusammenfliesst. Die Sporangienmembran ist in der Regel dünn, leicht zerbrechlich, gelb, roth oder violett gefärbt, manchmal auch farblos, meistens gleichmässig dick, seltener auf der Innen- oder Aussenfläche durch locale Verdickungen gezeichnet, bei manchen Arten auch mit Ein- oder Auflagerungen von körnigem oder krystallinischem kohlen-saurem Kalke versehen. Bei den gestielten Formen setzt sich die Höhlung des Stieles entweder unmittelbar in die des Sporangiums fort, oder sie ist durch

eine Scheidewand abgegrenzt, die manchmal sogar in Form einer stielartigen Mittelsäule oder Columella durch den Sporangiumraum emporwächst. Die zahlreichen Sporen erscheinen im Inneren des Sporangiums als ein staubartiges, verschieden gefärbtes Pulver. Die einzelne Spore ist rundlich, einzellig, mit glatter oder local verschiedenartig verdickter (Fig. 9, *d*) Membran. Ausser den Sporen finden sich bei den aller-

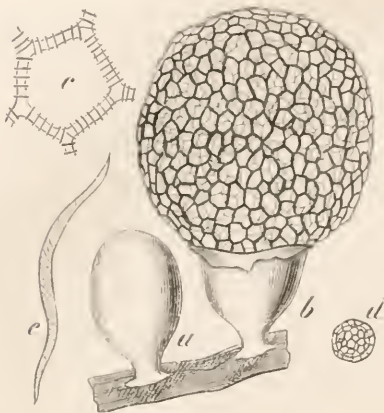

Fig. 9. *a-d* *Areyria incarnata*: *a* Geschlossener und *b* geöffneter Fruchtkörper mit dem ausgedehnten Capillitiumnetze (Vergr. ca. 20). *c* Eine Masche des Capillitiumnetzes (Vergr. ca. 200). *d* Spore (Vergr. 400). *e* Capillitiumfaser von *Trichia clavata* (Vergr. ca. 200).

meisten Myxomyceten im Sporangium noch querwandlose, dünn- oder dickwandige Röhren oder solide Stränge, welche das sogenannte Haargeflecht oder Capillitium bilden. Dieselben sind meistens reich verzweigt und unter sich zu einem Netzwerk verbunden (Fig. 9, *b*), dessen Maschenstücke auf der Aussenfläche verschiedenartige Verdickungen (Fig. 9, *c*) zeigen, oder die an den Knotenstellen des Netzes blasig erweitert und dort mit Kalkkörnchen gefüllt sind (Physarum). Das Capillitiumnetz steht entweder mit der Sporangiumwand, oder mit dieser und der Columella in Verbindung, oder es ist nur mit einzelnen Fasern der Mündung des Stieles angeheftet und sonst ganz frei. Im letzteren Falle quillt das in dem geschlossenen Sporangium zusammengedrückte Capillitium beim Öffnen zu einem weitmaschigen Geflechte auf (Fig. 9, *b*). In einzelnen Fällen (*Trichia*) sind die Capillitiumfasern auch isolierte, spindelförmige, mit Spiralfaserverdickungen versehene Zellen (Fig. 9, *e*). Die Ausstreuung der Sporen erfolgt dadurch, dass die Wand des reifen Sporangiums entweder unregelmässig zerfällt, oder dass sich ein oberes Stück derselben wie ein Deckel durch einen Ringriss ablöst (*Areyria*, *Trichia*), oder dass verdickte Stellen der Wand wie ein Gitterwerk stehen bleiben, die übrigen zerstört werden (*Cribraria*) etc.

Die Bildung der Sporangien aus dem Plasmodium erfolgt in der Weise, dass zuerst alle Fortsätze des letzteren eingezogen werden und die Bewegung anhört. Dann erheben sich an der Oberfläche des Plasmodiums so viele höckerartige Anschwellungen, als Sporangien gebildet werden sollen; diese werden höher und höher und nehmen schliesslich das ganze Protoplasma bis auf eine dünne, dem Substrate um die Basis der einzelnen Sporangien ausgebreitete Schicht auf. Die Bildung der Membran des Stieles und Sporangiums beginnt dabei von unten auf und die bereits erhärteten Theile dienen den nachkriechenden Plasmamassen als Stützpunkt. Bei anderen Formen (*Dictyostelium*, *Stemonitis*) erhärtet zuerst in der Axe der Sporangienanlage eine Mittelsäule zum Stiel, resp. zum Stiel und zur Columella; an dieser kriecht das Protoplasma empor, und zieht sich, den Stiel entblössend, ganz vom Substrate zurück, um sich jetzt erst an der Spitze des Stieles zum Sporangium zu formen. Die gesammte Sporen- und Capillitiummasse wird durch simultane Theilung des Sporangienplasmas angelegt, wobei zuerst die Zellkerne der zu bildenden Sporen in rasch wachsender Menge im Protoplasma auftreten. Nur bei wenigen Schleimpilzen fehlt dem Sporangium die Membran (*Dictyostelium*), oder werden die Sporen an der Oberfläche eines eigenthümlich gestalteten Fruchtkörpers auf kurzen Stielen gebildet (*Ceratium*, *Polysticta*).

Die Schleimpilze leben auf faulenden Pflanzenresten, besonders auf alten Baumstrünken, faulenden Blättern etc. an feuchten Orten, namentlich in Wäldern. Als Myxamöben und Plasmodien halten sie sich meistens in den Zwischenräumen des Substrates auf, kriechen aber zum Zwecke der Fruchtbildung stets an die Oberfläche desselben. Die meisten der nahe an 200 Arten sind aus Europa bekannt, doch kommen auch in anderen Erdtheilen Myxomyceten vor. Rostafinski unterscheidet folgende Unterordnungen und Familien.

I. Exosporeae. Sporen auf der Oberfläche der Sporangien durch Theilung entstehend. — Sporenhalt bei der Keimung durch wiederholte Zweitheilung in 8 Schwärmer übergehend. Plasmodien aus einer glashellen, im Wasser zerfliessenden Substanz und einem körnigen Plasma bestehend. Das Plasma bei der Frucht reife dicht unter die Oberfläche der Gallertsubstanz hinwandernd, dort sich in einzelne kleine, polygonale Portionen auflösend. Diese sich abrundend, von einem aus Gallertsubstanz gebildeten Stiele getragen, zu Sporen werdend. Ruhezustände unbekannt.

13. Familie. *Ceratiaceae*. Aethalien von baumartig verzweigten oder aus leistenförmigen, netzartig zusammenfliessenden Sporangien gebildet. Habituell erinnern diese Pilze an höhere Formen, zu denen sie vor der Bekanntschaft mit ihrer Entwicklungsgeschichte auch gerechnet wurden: *Ceratium hydroides* an die Conidienformen (*Isaria*) der Ascomycetengattung *Cordiceps*, *C. porioides* an die Hymenomycetengattung *Polyporus*.

II. Endosporeae. Sporen durch freie Zellbildung im Inneren der Sporangien entstehend. — Sporenhalt bei der Keimung in 1—2 Schwärmer übergehend. Schwärmer durch Zweitheilung sich vielfach vermehrend. Sporangiumwand keine Zellstructur zeigend, häufig mit Kalkabsonderung versehen. Sporangien entweder ausschliesslich mit Sporen erfüllt, oder diese mit Röhren oder soliden Strängen (*Capillitium*) untermischt. *Capillitium* aus einzelnen entweder netzförmig anastomosirenden, freien oder der Sporangiumwand angewachsenen luft-, seltener kalkführenden Röhren, oder aus soliden Strängen gebildet. Sporangium bisweilen in der Mittelaxe von einer mächtigen luft- oder kalkführenden Blase (*Columella*) durchzogen. Ruhezustände für einzelne Schwärmer (*Microcysten*), junge Plasmodien (derbwandige *Cysten*) und alte Plasmodien (als *Phlebomorpha* früher als besondere Pilzgattung beschrieben) bekannt.

1. *Enteridiaceae*. Unregelmässige, verschieden grosse, kalklose, von einer doppelhäutigen Rinde umgebene Aethalien; die einzelnen Sporangien nicht durch Wände von einander getrennt. *Capillitium* aus verästelten, immer luftführenden Röhren bestehend. *Columella* fehlend.

14. Familie. *Lycogalaceae*. Der Raum zwischen beiden Rindenhäuten von einem lockeren Geflechte ästiger, hohler, mit einer dicken gallertartigen Scheide umgebener Fasern angefüllt. Einzelne derselben durchbrechen an zahlreichen Stellen die innere Rindenhaut, um sich im Aethaliumkörper als *Capillitium* zu verzweigen. *Capillitium* aus cylindrischen oder schwach plattgedrückten, verästelten, an den Knoten häufig bauchig aufgetriebenen, immer lufthaltigen Röhren bestehend, ihre Zweige dichotomisch oder ordnungslos verästelt, mit einander anastomosirend und in viele einzelne, freie Enden auslaufend. — Gattung: *Lycogala Fr.*

2. *Anemeae*. *Capillitium* und Kalkablagerung fehlen. Sporangiumhaut homogen. *Columella* fehlend. Sporen olivengrün, schmutzig ockergelb oder hyalin.

15. Familie. *Dictyosteliaceae*. Sporangien regelmässig kugelig, gestielt; Stiel vielkammerig. — Gattung: *Dictyostelium Bref.*

16. Familie. *Liceaceae*. Sporangien unregelmässig oder cylindrisch, einzeln oder dicht neben einander stehend, stiellos. — Gattungen: *Licea Schrad.*, *Tubulina Pers.*

17. Familie. *Licaethaliaceae*. Unregelmässig gestaltete, von gemeinsamer Rinde umgebene Aethalien. — Gattungen: *Lindbladia Fr.*, *Licaethalium Rostaf.*

3. *Heterodermeae*. *Capillitium* und Kalkablagerungen fehlend. Sporangiumwand bei der Reife wenigstens zum Theil unvollständig sich in einzelne lebhaft gefärbte, flache Verdickungen auflösend, die der Innenfläche einer zarten, hyalinen, verschwindenden Haut angelagert sind. Sporen und Verdickungen der Sporangiumwand in einem und demselben Sporangium immer gleichmässig gefärbt. *Columella* fehlend.

18. Familie. *Cribrariaceae*. Sporangien gestielt, einzeln stehend, Obere Partie der Sporangiumwand, sich theilweise in netzartige Verdickungen auflösend. — Gattungen: *Cribraria Schwab.*, *Heterodictyon Rostaf.*, *Dietydium Schrad.*

19. Familie. *Dictydiaethaliaceae*. Sporangien ungestielt, dicht neben einander auf gemeinsamer Unterlage stehend; ihre Wand oben solid glockenförmig in einzelne parallel vom Scheitel bis zur Basis verlaufende und mit einander nicht verbundene Stränge aufgelöst. — Gattung: *Dictydiaethalium Rostaf.*

4. *Reticulariaceae*. Unregelmässige, verschieden grosse, kalklose Aethalien, immer von gemeinschaftlicher Rinde umgeben, die einzelnen Sporangien nicht durch Wände von einander getrennt. Columellen der einzelnen Sporangien mit einander verschmolzen, dadurch baumartig verzweigte, der Basis des Aethaliumkörpers angewachsene Stöcke bildend, am Scheitel in ein unregelmässiges Gewirr von lufthaltigen Capillitiumröhren übergehend.

20. Familie. *Reticulariaceae*. Columellen band- bis walzenförmig, ihre Wand vielfach durchlöchert. — Gattung: *Reticularia Bull.*

5. *Amanrochaeteae*. Sporen, Capillitium und fast immer vorhandene Columella dunkelviolett bis schwarzbraun gefärbt. Keine Ablagerungen von Kalk. Einzelne Sporangien oder Aethalien.

21. Familie. *Stemonitaceae*. Sporangiumwand äusserst zart, vergänglich. Columella als Stielverlängerung die Mittelaxe des Sporangiums durchziehend; von ihr entspringt ein reiches Netzmaschensystem von Capillitiumfasern, deren Zweige letzter Ordnung mit der Sporangiumwand in Verbindung stehen. Immer einzelne Sporangien. — Gattungen: *Stemonitis Gled.*, *Comatricha Preuss.*, *Lamproderma Rostaf.*

22. Familie. *Echinosteliaceae*. Sporangien gestielt; verschmälerte Stielspitze ohne Columellabildung direct in einzelne Capillitiumstränge übergehend; Capillitiumstränge nur am Scheitel mit einander verbunden. — Gattung: *Echinostelium De Bary.*

23. Familie. *Enerthenemaceae*. Sporangien gestielt. Stiel zur Columella verlängert, an der Spitze des Sporangiums scheibenförmig ausgebreitet. Capillitium nur aus dieser Scheibe entspringend, mit den entgegengesetzten Enden frei in die Sporenmasse eindringend. — Gattung: *Enerthenema Bowm.*

24. Familie. *Amaurochaeteae*. Von gemeinschaftlicher Rinde umgebene Aethalien. Einzelne Sporangien nicht durch Wände von einander getrennt. Columellen der einzelnen Sporangien mit einander verschmolzen, dadurch baumartig verzweigte, der Basis des Aethaliumkörpers angewachsene Stöcke bildend. Capillitien aller einzelnen Sporangien ein lockeres Netzmaschenwerk von comatrichaartigem Capillitium bildend. — Gattung: *Amaurochaete Rostaf.*

25. Familie. *Brefeldiaceae*. Nackte oder von gemeinschaftlicher Rinde umgebene Aethalien-Sporangien und Columellen wie bei voriger Familie. Capillitium wie bei *Didymium*. Die Capillitiumstränge der einzelnen Sporangien an der Grenze derselben mit einander verschmolzen. — Gattung: *Brefeldia Rostaf.*

6. *Calcareae*. Sporen violett bis braunviolett gefärbt. Auf oder in der Sporangiumwand und öfters in dem Capillitium Ablagerungen von Kalk in Form von amorphen Körnchen oder Krystalldrüsen. Columella sehr häufig ausgebildet. Einzelne Sporangien, seltener Aethalien.

26. Familie. *Cienkowskiaeeae*. Sporangiumwand einfach. Kalkablagerungen nur in Form von amorphen Körnchen. Capillitium aus soliden, dünnen, netzförmig verbundenen, an den Knoten dreieckig ver-

dichten Strängen bestehend. Einzelne Stränge häufig gabelig getheilt und in 1—2 lange, gekrümmte, spitze Enden frei auslaufend. Kalkblasen mächtig entwickelt. Columella fehlend. — Gattung: *Cienkowskia Rostaf.*

27. Familie. Physaraceae. Sporangiumwand einfach oder doppelt. Kalkablagerungen nur in Form von amorphen Körnchen. Capillitium aus dünnwandigen, hyalinen, farblosen Röhren gebildet; diese meist netzartig verbunden, lufthaltig, nicht selten zum Theil oder vollständig Kalkkörner führend. Columella meist fehlend oder durch einen mächtig entwickelten Capillitiumknoten vertreten. — Gattungen: *Badhamia Berk.*, *Trichamphora Jungh.*, *Tilmadoche Fr.*, *Physarum Pers.*, *Craterium Trent.*, *Leocarpus Lk.*, *Crateriachea Rostaf.*, *Fuligo Hall.* (*Aethalium septicum L.*).

28. Familie. Didymiaceae. Sporangiumhaut einfach oder doppelt. Ab-, Zwischen- oder Einlagerungen in Form von Krystalldrüsen oder amorphen Körnern, die oft zu dicken, spröden Krusten angehäuft werden. Capillitium aus soliden, meist violett gefärbten, seltener hyalinen, immer sehr dünnen Strängen bestehend. Der Columella angewachsen, verlaufen sie nach der Peripherie der Sporangiumwand immer parallel, einzeln, oder durch sparsame, unter sehr spitzem Winkel entspringende Zweige mit einander verbunden, im ganzen Verlaufe gleich dick. Kalkablagerungen in den Capillitiumsträngen nur ausnahmsweise und dann nur in Form von Krystalldrüsen vorhanden. Columella immer vorhanden. — Gattungen: *Leangium Lk.*, *Didymium Schrad.*, *Lepidoderma De Bary*, *Chondrioderma Rostaf.*

29. Familie. Spumariaceae. Einzelne Sporangien oder Aethalien. Von der centralen cylindrischen Columella verläuft nach der Peripherie zu ein comatrichaähnliches Capillitium. — Gattungen: *Diachea Fr.*, *Spumaria Pers.*

7. Calocemaeae. Kalklose, oder nur ausnahmsweise in der Haut, nie aber im Capillitium Kalk führende Sporangien. Columella immer fehlend. Sporangiumwand, Capillitium und Sporen in einem Sporangium meist gleichmässig gefärbt. Sporangien gelb bis braunroth, seltener olivengrün oder grauweiss gefärbt. Capillitium meist mächtig entwickelt, in einzelnen Fäden oder zusammenhängenden Netzen, ihre Haut meist mit nach aussen vorspringenden Verdickungen.

30. Familie. Trichiaceae. Kalklose, sitzende oder gestielte, meist unregelmässig aufspringende Sporangien. Wand einfach oder doppelt, die innere (wenn vorhanden) die Sporenmasse von der Stielhöhle vollständig abschliessend, immer glatt. Capillitiumröhren dünnwandig, mit spiralförmiger Verdickung. Sporen meist doppelt dicker als die Breite der Capillitiumröhren. — Gattungen: *Trichia Hall.*, *Hemitrichia Rostaf.*

31. Familie. Arcyriaceae. Kalklose, meist gestielte, seltener stiellose Sporangien, die meist ringschnitts aufspringen; dann die Stielröhre kelchartig erweitert. Sporangiumwand immer einfach, meist mit verschiedenartigen Verdickungen auf der Innenfläche. Capillitiumröhren meist dickwandig, eng, netzartig verwachsen, mit ringförmigen, querleisteuförmigen, warzigen oder netzförmigen Verdickungen versehen. Sporen meist nicht dicker, als die Breite der Capillitiumröhren. — Gattungen: *Arcyria Hill.*, *Lachnobolus Fr.*, *Cornuvia Rostaf.*

32. Familie. Perichaenaceae. Sporangien sitzend, in der Haut Kalk führend, meist deckelartig aufspringend. Sporangienwand doppelt; äussere dick, spröde, kastanienbraun bis grauweiss, mit Kalkablagerungen; innere zart, dehnbar, homogen, mit Sporen und Capillitium gleichmässig gefärbt. Capillitiumbildung sehr unterdrückt; Verdickungen nicht vorhanden oder nur nach innen vorspringend. — Gattung: *Perichaena Fr.*

II. Reihe. Copulation durch unbewegliche Zellen.

A. Chlorophyllhaltige Formen (Algen).

7. Ordnung. Conjugatae.

Einzellige, frei lebende oder nach der Zelltheilung zu unverzweigten Fäden verbunden bleibende Algen, deren Chlorophyllkörper gewöhnlich in Form von Platten und Bändern auftreten und bei den Diatomaceen durch das neben dem Chlorophyll vorkommende braune bis goldgelbe Diatomin verdeckt werden. Die vegetative Vermehrung geschieht durch Zelltheilung, die bei den in fadenförmigen Familien lebenden Formen noch mit einem Zerfallen des Fadens in einzelne Stücke verbunden ist. Bildung von Schwärmzellen findet nicht statt. Die von den gewöhnlichen vegetativen Zellen ausgeführte Copulation liefert eine (bei vielen Diatomaceen auch zwei) von den vegetativen Zellen durch die Form wesentlich verschiedene Zygospore (Auxospore bei den Diatomaceen).

33. Familie. Zygnemaceae.¹

Zelleninhalt durch Chlorophyllkörper, die in Form verschieden gestalteter Platten und Bänder auftreten, rein grün gefärbt. Zellen länger oder kürzer cylindrisch, nicht durch eine mittlere Einschnürung in 2 symmetrische Hälften getheilt, stets zu Fäden vereinigt und in diesem Verbands copulirend. Der Copulationsraum, resp. die Zygospore wird nicht durch Scheidewände von den leeren Zelltheilen abgegrenzt. Selten auf feuchtem Boden vorkommende Algen, meist frei im Wasser schwimmend, wo sie einzeln zwischen anderen Algen leben oder lockere, grüne Matten bilden.

1. *Spirogyra* Lk. Der Chlorophyllkörper bildet spiralige, an den Rändern meist unregelmässig gezackte Bänder, die zu 1—4 in der Zelle liegen (Fig. 10, a, die unteren beiden Zellen) und einzelne Stärkekörner enthalten.

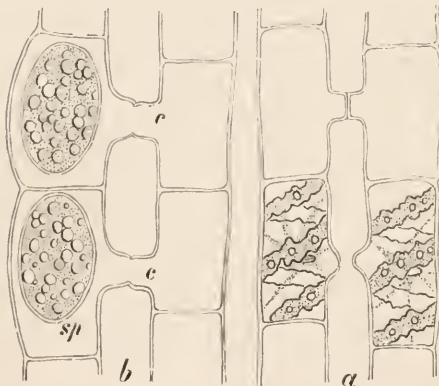

Fig. 10. Zellen einer *Spirogyra* in Conjugation. In den dieselbe beginnenden unteren Zellen der Figur a sind die schraubigen Chlorophyllbänder noch in ihrer ursprünglichen Lage; in den beiden oberen, weiter vorgeschrittenen Zellen wurde der Inhalt fortgelassen. In Figur b ist der Inhalt der Zellen des einen Fadens bereits mit demjenigen der Zellen des zweiten zur Zygospore (sp) vereinigt; c sind die offenen Copulationscanäle. Vergr. 210.

Die Copulation erfolgt leiterförmig zwischen den parallel neben einander liegenden Zellen zweier benachbarter Fäden mittelst eines zwischen beiden entstehenden Copulationschlauches, und die Zygospore liegt nach Vollendung der Copulation in einer der beiden Zellen. Der ganze Vorgang verläuft, abgesehen von geringen Modificationen, in folgender Weise. Jede der copulirenden Zellen treibt gegen die andere einen kurzen, anfänglich papillenartigen Fortsatz (Fig. 10, a, untere Zellen), der bald denjenigen der gegenüberliegenden Zelle berührt. Beide Copulationsfortsätze platten sich dann durch den gegenseitigen Druck ab, verwachsen fest mit einander, bleiben aber vorläufig noch durch die der Berührungsstelle entsprechenden Zellwand getrennt (Fig. 10, a, obere Zellen).

Darauf tritt in beiden Zellen gesammelte Protoplasmahalt unter Anstossung von Wasser von der Wand zurück und formt sich zu einem ellipso-

¹ De Bary, Untersuchungen über die Familie der Conjugaten. Leipzig 1858. — Hofmeister, Ueber die Bewegungen der Fäden der *Spirogyra princeps*, in: Württemberg. naturwissensch. Jahreshette 1874. S. 211. — Pringsheim, Keimung von *Spirogyra jugalis*; in Flora 1852.

idischen bis kugeligen Körper. Dann wird die trennende Zellwand im Copulationscanale gelöst, und der eine Plasmaballen drängt sich in den geöffneten Canal und gleitet langsam durch denselben in die andere Zelle hinüber, wo sofort eine Berührung und darauf eine Verschmelzung beider Plasmakörper zur Zygospore stattfindet. Während der Vereinigung wird letztere unter weiterer Ausstossung von Wasser noch kleiner, so dass sie kaum grösser, als vorher eine der beiden nicht copulirten Plasmamassen allein, ist. Sie umgibt sich mit einer Membran (Fig. 10, *b: sp.*), welche noch bedeutend in die Dicke wächst und eine Differenzirung in drei Schichten zeigt: eine äussere und innere farblose, dünnere und eine mittlere gelbbraune, dickere Lamelle. Bei manchen Spirogyren sind die copulirenden Fäden ungleich stark, die Zellen des einen (männlichen?) Fadens dünner und cylindrisch, die des anderen (weiblichen?) dicker und oft tonnenförmig aufgetrieben. Eine andere Eigenthümlichkeit ist noch die, dass manchmal die Copulation seitlich zwischen zwei benachbarten Zellen desselben Fadens in der Weise stattfindet, dass rechts und links neben der Querwand zwei bogenförmig gegen einander wachsende Fortsätze entstehen, die nach ihrer Verschmelzung die beiden copulirenden Zellen wie ein Bügel verbinden. Die Zygospore liegt dann in einer der beiden Zellen. Da sich die beiderlei Copulationsvorgänge an einem und demselben Faden gleichzeitig beobachten lassen, so hat man die die zweite Copulationsform allein zeigenden Formen mit Unrecht als Gattung *Rhynchonema* von *Spirogyra* getrennt. Nach einer längeren, den Winter über dauernden Ruhezeit, während welcher die copulirten Fäden gewöhnlich zu Grunde gehen, keimt die Zygospore, indem die sich deh nende innere Membranschicht die beiden äusseren Lamellen sprengt und sich schlauchförmig streckend zum Riss hervortritt (Fig. 11), wobei der in der Zygospore homogene Inhalt sich wieder in farbloses Plasma und grüne Spiralbänder sondert. Durch Auftreten von Querwänden wird die Keimpflanze zu einem Zellenfaden gegliedert. Die Bildung der Querwände findet bei den Spirogyren bekanntlich succedan statt. Der Plasmahalt der sich theilenden Zelle bekommt eine anfänglich flache, allmählich tiefer gehende, ringförmig um die Mitte verlaufende Einschnürung und während diese sich bildet, wird bereits an der betreffenden Stelle der Zellstoff zur Scheidewand ausgeschieden. Letztere setzt sich der Mutterzellwand in Form eines Ringes an, der in die Einfurchung der sich trennenden Plasmakörper hineinragt und in dem Maasse weiter wächst, seine mittlere Oeffnung stetig verengend, als die Furchung des Plasmas vorschreitet. Zuletzt werden die beiden Protoplasmakörper der Tochterzellen nur noch durch einen feinen, durch eine enge Oeffnung der Scheidewand gehenden Strang verbunden, welcher endlich reisst und den Schluss der Scheidewandöffnung gestattet. Bei vielen Spirogyren wölben sich in Folge stärkeren Wachsthum's die beiden Zellhautlamellen, in welche sich später die Querwand differenzirt, faltenartig in das Innere der Zelle hinein, dem ganzen Faden ein eigenthümliches Aussehen gebend. Die Bewegungserscheinungen der Spirogyren, wobei die Fäden sich krümmen, werden einer ungleichen Längenzunahme verschiedener Längszonen wachsender Fadenstücke zugeschrieben. — *S. insignis* Ktz. Fäden ziemlich dick, Querwände gefaltet, Zelle mit 2—4 Spiralbändern. In Teichen und Gräben gemein. — *S. tenuissima* Ktz. Fäden sehr zart, Querwände gefaltet, Zellen mit einem Spiralbände. Einzeln unter anderen Algen, häufig. — *S. crassa* Ktz. Grösste Art mit sehr dicken Fäden, Querwände nicht gefaltet, 2 oder mehr Chlorophyllbänder. In Gräben nicht selten. — *S. communis* Ktz. Fäden mittelstark, mit einem Chlorophyllbände in den Zellen, die Querwände nicht gefaltet. In Teichen und Gräben gemein und grosse, lebhaft grüne Watten bildend.



Fig. 11. Keimende Zygospore von *Spirogyra jugalis*. Nach Pringsheim.

2. *Zygnema* Ktz. Wie *Spirogyra*, aber in jeder Zelle 2 sternförmige Chlorophyllkörper. — *Z. cruciatum* Ag. In stehenden Gewässern (besonders Torfmooren) grosse, gelbgrüne Watten bildend.

3. *Zygonium* Ktz. Wie *Zygnema*, aber die Zygospore sich im Copulationscanale bildend. Zellmembran meist sehr dick, geschichtet. Meist auf

feuchtem Haideboden, doch auch an und in Bächen. — *Z. Agardhii Rabenh.* Auf Haiden gemein.

4. *Sirogonium Ktz.* Die Chlorophyllkörper treten zu mehreren in jeder Zelle als perlschnurartige Längsbänder auf. Die Copulation findet zwischen zwei sich knieförmig gegen einander biegenden, im Knie unmittelbar vereinigenden Zellen statt und die Zygospore liegt in einer der beiden Zellen. — *S. sticticum Ktz.* In stehenden Gewässern schmutzig grüne Watten bildend.

34. Familie. Mesocarpeae.¹

Diese Familie unterscheidet sich von voriger durch den als axile Längsplatte auftretenden Chlorophyllkörper und die Art der Copulation, bei welcher der die Zygospore enthaltende Raum der copulirenden Zellen durch Scheidewände von den leeren Stücken derselben abgegrenzt wird. Die früher nach der Zahl der gebildeten Wände und der Form der Zygospore unterschiedenen Gattungen werden von Wittrock nicht anerkannt, da sich nach dessen Beobachtungen an *Sphaerospermum calcareum* die mannigfachste Sporenbildung und häufig die verschiedenen Arten der Copulation an einem und demselben Faden finden. Er unterscheidet demnach nur die alte Gattung

Mougeotia Ag., deren Sectionen er in folgender Weise umgrenzt:

1. *Mougeotiae mesocarpicae.* Zygospore durch Dreitheilung der beiden copulirenden Zellen abgegrenzt. Dieselbe liegt in dem die leeren Zellen verbindenden Mittelstücke. Hierher die alten Gattungen *Mesocarpus Hass.*, *Craterospermum Al. Br.* und *Pleurocarpus Al. Br.*

2. *Mougeotiae plagiospermicae.* Zygospore durch Viertheilung der copulirenden Zellen abgegrenzt. Hierher die frühere Gattung *Plagiospermum Cleve.*

3. *Mougeotiae stanrospermicae.* Zygospore durch Fünftheilung der copulirenden Zellen abgegrenzt. Dieselbe hat die Form eines gleicharmigen Kreuzes. Hierher *Stanrospermum Ktz.* und *Sphaerospermum Cleve.*

4. *Mougeotiae polymorphae.* Zygosporenbildung der vorhergehenden drei Sectionen an einem und demselben Faden. Hierher *Mougeotia calcarea Witt.*

In der Lebensweise stimmen die Mesocarpeen mit den Zygnemaceen überein.

35. Familie. Desmidiaceae.²

Zelleninhalt durch Chlorophyllkörper, die in Form verschieden geordneter Platten und Bänder auftreten, rein grün gefärbt. Zellen sehr verschieden gestaltet, mit wenigen Ausnahmen durch eine mehr oder weniger tiefe Einschnürung in zwei symmetrische Hälften getheilt, einzeln lebend, oder zu kürzeren oder längeren band- oder kettenförmigen Fäden verbunden, wenn die Zellen sich nach der Theilung nicht trennen. Die durch Zelltheilung erfolgende vegetative Vermehrung findet bei *Cosmarium* in folgender Weise statt. Die stark von zwei Seiten zusammengedrückten Zellen dieser Gattung sind durch eine tiefe Einschnürung in zwei Hälften getrennt (Fig. 12, *d*). An dieser Einschnürungsstelle verlängert sich die Zelle etwas, indem die derbere Aussenschicht der Membran ringförmig reißt und die Innenschicht sich streckt, so dass die Zellenhälften durch einen kurzen Canal verbunden sind. In der Mitte dieses Canales entsteht nun eine anfänglich solide, später sich in zwei Lamellen spaltende Querwand. Beide Lamellen wölben sich dann sofort gegen einander, so dass jede Zellenhälfte eine blasige Ausstülpung erhält (Fig. 12, *e*), welche allmählich zu einer neuen Zellenhälfte heranwächst und später ihre Membran in der für die betreffende Art charakte-

¹ De Bary, Untersuchungen über die Familie der Conjugaten. Leipzig 1858. — Wittrock, Om Gotlands och Oelands Sötvattens-Alger, in K. Svenska Vetensk. Akad. Handlingar I. (Mir nur aus dem Refer. Botan. Zeit. 1873, S. 163, bekannt.)

² De Bary, Untersuchungen über die Familie der Conjugaten. — Raife, British Desmidiaceae. London 1848. — Nägeli, Gattungen einzelliger Algen. Zürich 1849.

ristischen Weise ausbildet. Jede Tochterzelle besteht demnach aus einer alten Hälfte ihrer Mutterzelle und dem neu zugewachsenen Stücke. Während dieser Theilung wachsen mit dem in die Ausstülpung eintretenden Plasma auch die strahlig von der Axe nach der Peripherie der Zelle divergirenden Chlorophyllkörper in die neue Zellenhälfte hinüber; ebenso strecken sich die in jeder Zellenhälfte vorhandenen beiden grossen Amylonkerne (d. h. hohlkugelig gelagerte Stärkemassen, die einen aus Plasma bestehenden zellkernartigen Körper umgeben — vgl. De Bary, Conjugaten, S. 2), theilen sich durch Einschnürung, und von den vier Körnern treten zwei in die neue Hälfte hinein. Bei anderen Desmidiaceen verläuft der Theilungsprozess in ähnlicher Weise.

Bei der Conjugation legen sich die Zellen paarweise in gekreuzter Stellung mit ihren Breitseiten neben einander, die zu Fäden vereinigten erst, nachdem sie zuvor in die einzelnen Individuen zerfallen sind. Dabei betten sich die Zellenpaare in weiche Gallerte ein. Bei *Cosmarium*, das auch hier als Typus gelten mag, erhält nun jede Zelle an der Einschnürungsstelle einen Ringriss, der gerade so wie bei der Theilung die Aussenschicht der Zellenwand aufreissen lässt, während die Innenschicht unversehrt bleibt. Letztere wächst dann der anderen Zelle in Form eines blasigen Copulationsfortsatzes entgegen (Fig. 12, *f*), der denjenigen der Nach-

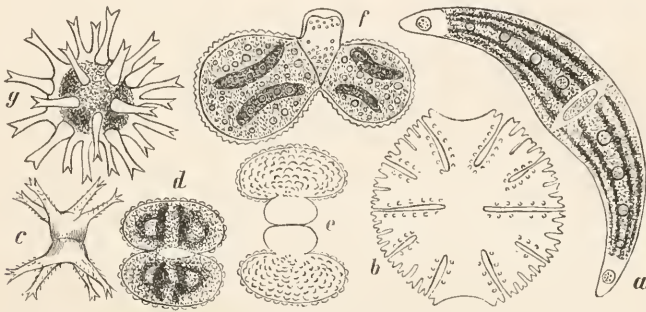

Fig. 12. *a* *Closterium moniliferum* (Vergr. 200). *b* *Micrasterias papillifera* (Vergr. 200). *c* *Staurastrum paradoxum* (Vergr. 300). *d* *Cosmarium margaritifera*, optischer Durchschnitt (Vergr. 300). *e* Dieselbe Art in Theilung begriffen, Flächenansicht (Vergr. 300). *f* *Cosmarium Botrytis*, eine zur Copulation sich anschickende Zelle (Vergr. 390). *g* Zygospore von *Staurastrum spinosum* (Vergr. 400). Fig. *f* nach De Bary.

barzelle bald berührt und mit ihm zu einer grossen kugligen Blase verschmilzt, während die Aussenschichten der Zellhauthälften als leere Schalen abgestreift werden und das trennende Wandstück im Copulationsranne sich löst. In dieser Blase vereinigen sich die beiden Protoplasmakörper der copulirten Zellen zu einer grossen, sich kugelig abrundenden Zygospore, welche sich mit einer Zellhaut umgiebt und diese später in drei Schichten differenzirt: eine innere und äussere farblose und eine mittlere, derbere, braune Schicht. Die Zygosporenhaut wächst ferner in anfänglich hohle, später solid werdende Stacheln aus, deren jeder auf der Spitze noch einige kleine Stacheln trägt (wie bei *Staurastrum* — Fig. 12, *g*); oder sie wird nur warzig und bleibt bei anderen Desmidiaceen auch wohl ganz glatt. In der eine längere Ruhezeit erleidenden Zygospore verwandelt sich die Stärke in Fetttropfen. Bei der in 1–2 Tagen vollendeten Keimung bersten die beiden äusseren Schichten der Sporenhaut und die innere Lamelle tritt als etwas grössere Blase mit dem eingeschlossenen Plasmahalte heraus. Letzterer, welcher bei *Cosmarium* schon vor dem Austritte aus der Zygospore zwei getrennte halbkugelige Chlorophyllkörper erkennen lässt, zieht sich nun etwas zusammen und umhüllt sich mit einer neuen Haut, von welcher sich die Innenlamelle der Spore blasig abhebt. Dann entsteht am Umfange des Protoplasmakörpers zwischen den beiden Chlorophyllmassen eine Ringfurche, welche denselben in zwei Hälften trennt, deren jede einen der beiden Chlorophyllkörper enthält. Die zunächst noch nackt bleibenden Halbkugeln schnüren sich, unter Aenderung ihrer Form, abermals ein,

jedoch nicht bis zur Mitte, so dass diesmal die zwei charakteristischen Zellen erscheinen, die sich nun erst mit einer Membran umgeben. Die zweite unvollständige Furchung erfolgt senkrecht zur ersten Theilungsebene und in den beiden Keimzellen über's Kreuz, so dass die ersten Cosmariumzellen gekreuzt in der Mutterzelle liegen, aus welcher sie durch Auflösung der Membran der letzteren frei werden.

Die zahlreichen, durchweg sehr zierlichen Formen dieser Familie leben in stehenden Gewässern, vorzüglich in Torfsümpfen, meist einzeln zwischen anderen Algen, selten grössere Massen bildend.

1. *Gonatozygon De Bary*. Zellen lang cylindrisch, ohne Einschnürung, zu Fäden verbunden, bei der Copulation knieförmig eingeknickt, der Chlorophyllkörper als eine in der Axe stehende, wellenförmig gewundene Platte. Zygospore glatt. — *G. asperum Rabenh.* Zellen von zahlreichen spitzen Wärtchen rauh. In Sümpfen.

2. *Bambusina Ktz.* Zellen zu Fäden verbunden, kurz oval oder tonnenförmig, im Querschnitt kreisrund, in der Mitte durch eine Ringfurchung eingeschnürt, mit vorspringenden Reifen, die an den Enden mit stumpfen Zähnen vortreten. Chlorophyllkörper im Querschnitt 5—6strahlig. Zygospore glatt. — *B. Brebissonii Ktz.* In Torfsümpfen gemein.

3. *Didymoprium Ktz.* Wie *Bambusina*, aber ohne Reifen. Chlorophyllkörper vierstrahlig. — *D. Grevillii Ktz.* In Torfsümpfen häufig.

4. *Desmidium Ag.* Zellen zu Fäden verbunden, in der Mitte tief eingeschnürt, im Querschnitt drei-, seltener vierseitig mit dreistrahligem (selten vierstrahligem) Chlorophyllkörper, dessen Strahlen in die Zellkanten gehen. Zygospore glatt. — *D. Swartzii Ag.* Zellen dreiseitig. In Sümpfen gemein.

5. *Peonium Bréb.* Zellen einzeln, walzen- oder spindelförmig, meist ohne Einschnürung in der Mitte, mit abgerundeten Enden. Chlorophyll in mehreren, von der Axe nach der Peripherie hin strahlig gestellten Längsplatten. Zygospore glatt. In Torfsümpfen und an feuchten Mauern.

6. *Spirotaenia Bréb.* Zellen einzeln, walzenförmig, ohne Einschnürung, mit einem oder mehreren wandständigen, spiraligen Chlorophyllbändern. In Sümpfen frei schwimmend; auf feuchten Brettern, Moosen etc. gallertartige Colonien bildend.

7. *Closterium Nitsch.* Zellen einzeln, spindelförmig, sichelförmig gekrümmt, in der Mitte nicht eingeschnürt, der Chlorophyllkörper wie bei *Peonium* (Fig. 12, a). Zygosporen glatt. Der Zellkern liegt hier, wie bei den anderen symmetrisch halbhirten Formen, in der farblosen Mitte der Zelle, die Chlorophyllplatten beider Hälften trennend. Die Enden der Zelle enthalten ebenfalls nur farbloses Plasma mit einer grossen Vacuole, in welcher sich kleine, in lebhafter Tanzbewegung begriffene Krystalle (Gyps?) befinden. Die Vacuolen selbst verkleinern sich, wenn das strömende Protoplasma sich in ihrer Nähe aufstaut und sie vergrössern sich wieder, wenn dasselbe nach der Mitte der Zelle zu abfließt. — Zahlreiche Arten in stehenden Gewässern.

8. *Pleurotaenium Näg.* Zellen einzeln, walzen- oder spindelförmig, in der Mitte mit seichter Einschnürung, an den Enden abgestutzt oder abgerundet, das Chlorophyll in Längsbändern. In Gräben und Sümpfen.

9. *Tetmemorus Ralfs.* Wie *Pleurotaenium*, aber an den Enden ausgeschmitten. In Torfsümpfen.

10. *Cosmarium Corda.* Zellen einzeln oder nach der Theilung zu kurzen Fäden verbunden, in der Mitte mit tiefer Einschnürung, die beiden Hälften in der Flächenansicht halbkreisförmig bis elliptisch, stark flachgedrückt, daher auch im Querschnitt elliptisch bis flach, die Membran glatt oder warzig (Fig. 12, d). Zygospore warzig oder stachelig. Zahlreiche Arten in stehenden Gewässern.

11. *Micrasterias Ag.* Zellen einzeln oder in Bändern, in der Mitte tief eingeschnürt, die Hälften strahlig gelappt (Fig. 12, b), stark flachgedrückt. Zygospore stachelig. Viele Arten in Torfsümpfen.

12. *Enastrum Ehrbg.* Wie vorige Gattung, aber der Endlappen jeder Hälfte wieder tief zweilappig. Zygosporen warzig. In Sümpfen.

13. *Staurastrum Meyen.* Zellen in der Mitte tief eingeschnürt, im Querschnitt drei- bis fünfeckig, die Ecken meistens in längere oder kürzere, oft stachelige Strahlen ausgezogen (Fig. 12, e), oder auch stumpf. Zygosporen stachelig. Zahlreiche Arten in stehenden und langsam fließenden Gewässern.

36. Familie. Bacillariaceae. (Diatomaceae).¹

Die Bacillariaceen haben mit den Desmidiaceen den grossen Formenreichtum der höchst zierlichen Zellen und die symmetrisch-zweihälftige Ausbildung derselben gemein, unterscheiden sich von ihnen aber dadurch, dass durch das Auftreten eines eigenthümlichen, als Diatomin bezeichneten Farbstoffes das Chlorophyll ganz verdeckt wird und die betreffenden platten- oder körnerförmigen Chlorophyllkörper goldgelb bis braun erscheinen. Das Diatomin² ist in Wasser nicht, in Alkohol (rascher als das Chlorophyll) mit braungelber Farbe löslich und in dieser Lösung nicht oder nur schwach fluorescirend. Mit concentrirter Schwefelsäure nimmt es eine schön blaugrüne Färbung an, und sterben Diatomeen im Wasser ab, so färbt sich ihr Plasma um so intensiver smaragdgrün, je dunkler die braungelbe Färbung desselben im Leben war.

Die Zellen leben entweder isolirt, oder sie bleiben nach der Theilung verbunden und bilden bandförmige Familien von verschiedener Gestalt. Noch andere Bacillarien liegen zu vielen in Gallertblasen oder unregelmässig gestalteten Gallertmassen, oder in einfachen oder verzweigten Gallertsträngen von oft bedeutenden Dimensionen. Wieder andere sitzen auf längeren oder kürzeren, einfachen oder verzweigten Gallertstielen und mit diesen auf anderen Pflanzen. Noch andere heften sich mit einer ganzen Seite flach und fest anderen Wasserpflanzen, namentlich Fadenalgen an, die sie oft mit dichter Decke überziehen. Die zur Befestigung oder Einhüllung dienenden Gallertmassen sind in allen Fällen Bildungsproducte der einzelnen Zellen.

Die Zellhaut besitzt bei sämmtlichen Bacillariaceen so starke Einlagerungen von Kieselerde, dass diese an allen Sculpturverschiedenheiten der Membran sich theilhaftig und nach Fäulniss oder Verbrennung der organischen Substanzen als ein die Form der Zelle und die gesammten Zeichnungen der Membran wiedergebendes Skelet zurückbleibt, das bei systematischer Bestimmung der Arten zur besseren Erkennung des Baues der Zellhaut sogar absichtlich hergestellt wird. Wesentlicher als diese Kieselerde-Einlagerung ist aber der Umstand, dass bei einer ziemlichen Zahl bis jetzt untersuchter Formen (namentlich der Naviculen) die Membran nicht ein organisches Ganzes bildet, sondern aus zwei symmetrischen Hälften besteht, von denen die grössere ältere mit ihren Rändern über den Rand der etwas kleineren jüngeren übergreift, wie der Deckelrand einer Schachtel über den Rand des Bodens, wie dies in Fig. 13 an einer grösseren Pinnularia erläutert worden ist. Dieselbe zeigt bei A die sogenannte Schalen- oder Hauptseite mit ihrer eigenthümlichen Zeichnung, bei B dieselbe Zelle um 90° um ihre Längsaxe gedreht von der sogenannten Gürtelband- oder Nebenseite. Das Uebergreifen des Gürtelbandes der grösseren Schale *a* über das Gürtelband der kleineren Schale *i* tritt hier deutlich hervor. Beide Figuren zeigen gleichzeitig die ungleiche Vertheilung der Zeichnungen auf der Haupt- und Nebenseite, von denen die erstere stets die begünstigte ist. Ueber die Natur dieser Zeichnung gehen die Ansichten aus einander.

¹ Pfitzer, Untersuchungen über Bau und Entwicklung der Bacillariaceen; in Bot. Abhandl. von Hanstein I. Heft 2. — Borščow, die Süsswasser-Bacillarien des südwestlichen Russlands. Kiew 1873. — Schmitz, Die Bildung der Auxosporen von *Coconema Cistula*, in Bot. Zeit. 1872. p. 217. — Lüders, Beobachtungen über Organisation, Theilung und Copulation der Diatomeen, in Bot. Zeit. 1862. p. 41. — Smith, Synopsis of British Diatomaceae. 2 Bände. London 1856. — Kützing, Die kieselschaligen Bacillarien. 2. Aufl. Nordhausen 1865. — Rabenhorst, Die Süsswasser-Diatomaceen. Leipzig 1853. — Grunow, die österreichischen Diatomaceen. Wien 1862. — Ehrenberg, Microgeologie. Leipzig 1854. — Etc. etc. Die weitere Literatur namentlich bei Pfitzer.

² Kraus und Millardet, Comptes rendus LXII. p. 505. Askenasy, Bot. Zeit. 1867. p. 236.

So sehen einige Beobachter in der bei vielen Diatomaceen auftretenden Mittellinie (Fig. 13, *A, m*) bei *Pinnularia* und verwandten Formen einen die Membran durchsetzenden Spalt, andere eine Furche oder nach innen vorspringende Verdickungsleiste der Membran, welche zwischen dem vertieften Mittelknoten (Fig. 13, *A, g*) und den beiden Endknoten (Fig. 13, *A, k*) der Schalen verläuft. Ebenso werden

die in Figur 13 *A* bei *r* als Riefen bezeichneten Gebilde bald als Furchen auf der Membran, bald als Hohlräume in derselben betrachtet und auch bei anderen Diatomeen solche die Zeichnung bedingende Hohlräume in der Zellhaut angegeben, welche sich bald nach innen, bald nach aussen mit engeren oder weiteren Canälen oder Löchern öffnen, während bei wieder anderen Bacillarien die Membran keine Kammern, sondern einfache locale Verdickungen besitzt.¹

Der Zweischaligkeit der Membran entsprechend ist auch die Zelltheilung der Diatomaceen eine eigenthümliche. Bei den zur Theilung sich anschickenden Zellen schieben sich die beiden Schalen so ans einander, dass die Ränder der Gürtelbänder nur noch ein wenig über einander greifen. Gleichzeitig wandern die beiden grossen, vorzüglich den Gürtelbandseiten anliegenden Farbstoffplatten auf die Schalenseiten hinüber und der centrale Zellkern theilt sich in die beiden für die neuen Zellen bestimmten Tochterkerne. Darauf beginnt in einer mittleren, den beiden Schalen- oder Hauptseiten parallelen Theilungsebene die Einschnürung des Protoplasmas, wodurch dasselbe in zwei den beiden symmetrischen Zellhälften entsprechende Portionen zerfällt. Zwischen diesen beginnt die Zellhautbildung in der Mitte und schreitet von hier aus nach der Peripherie vor, doch so, dass nicht eine einheitliche, sich später in zwei Lamellen spaltende Scheidewand gebildet wird, sondern von Hans aus zwei gesonderte Zellhauthälften entstehen, die mit ihren Gürtelbändern stets in die alten bleibenden Schalen hineingreifen, also kleiner als diese werden. Jede neue Zelle besteht demnach aus einer alten und einer neuen Schale mit den zugehörigen Gürtelbändern. Schon während der Bildung der neuen Membranhälften theilt sich auch die Farbstoffplatte jeder Tochterzelle, wobei die gebildeten und sich verbreiternden Hälften sich an die Gürtelseiten legen und von hier aus noch mehr oder minder weit auf die Schalen übergreifen.

Die Structur der Zellwand und die mit ihr in Zusammenhang stehende Theilungsweise bedingt, da die fertigen Tochterzellen nicht durch wiederholte Theilungen eine Anzahl stets kleiner werdender Zellen gebildet werden, so, dass schliesslich zwischen grössten

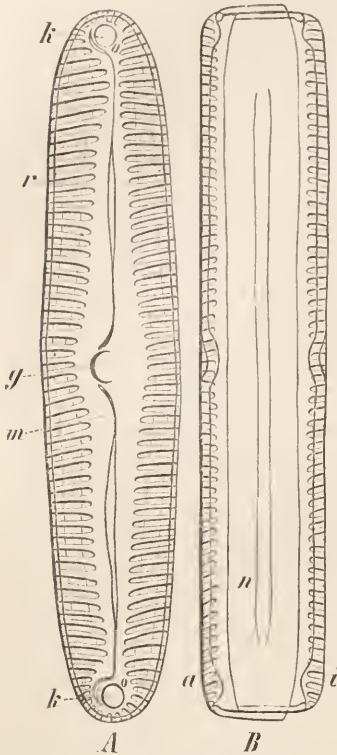

Fig. 13. *Pinnularia viridis*. *A* Schalenansicht: *r* Riefen, *m* Mittellinie, *k* Endknoten, *g* Mittelknoten. *B* Gürtelbandsansicht: *a* äussere und *i* innere Schale, *n* Nebenlinien. Die Zeichnung *B* ist aus der Flächenansicht und derjenigen des optischen Durchschnittes combinirt; man sieht daher sowohl die Ränder der Schalen, die Nebenlinien und die Enden der Riefen, welche von der Schalenseite her übergreifen, als auch das Uebereinandergreifen der Gürtelbänder, deren Ansatz an die Schalen und die eingesenkten und verdickten Knoten der Mittellinie. Nach Pfitzer. Vergr. 800.

oder nur unmerklich wachsen, dass durch wiederholte Theilungen eine Anzahl stets kleiner werdender Zellen gebildet werden, so, dass schliesslich zwischen grössten

¹ Müller, Ueber den Bau der Zellwand von *Triceratium Favus Ehrhby.* in Sitzungsber. d. Gesellsch. naturforsch. Fremde zu Berlin, Octob. 1871 und Bot. Zeit. 1872. p. 242. — Flögel, Ueber die Structur der Zellwand bei *Plenosigma*, in Max Schultze's Archiv f. mikr. Anatomie VI. p. 472.

und kleinsten sich alle möglichen Abstufungen und die mittleren Grössen am häufigsten finden. Diese Verkleinerung der Individuen schreitet aber nur bis zu einem gewissen Grade fort, um dann durch die Bildung der Auxosporen abgelöst zu werden, welche die Art wieder auf die normale Grösse zurückführen sollen. Die Entwicklung der Auxosporen zeigt aber verschiedene Typen. Im einfachsten Falle wird von einer Mutterzelle nur eine Auxospore erzeugt, indem die Membran der Mutterzelle sich öffnet und den sich dann vergrößernden und mit Zellohülle umhüllenden Protoplastkörper als Auxospore entlässt. Dieser z. B. bei *Melosira* vorkommende Vorgang wäre dann als ungeschlechtlich erfolgende Verjüngung zu bezeichnen. In einem zweiten verwandten Falle (*Rhabdonema*) theilt sich der Protoplastkörper einer Zelle, ehe er dieselbe verlässt; die beiden neuen Plasmakörper treten dann aus und strecken sich, ohne mit einander in Berührung zu treten, zu zwei Auxosporen. Bei den meisten bis jetzt beobachteten Formen findet indessen Wechselwirkung zweier Zellen mit indirecter oder directer Conjugation statt. Bei *Frustulia* verläuft dieselbe in folgender Weise. Zwei Zellen legen sich mit ihren Gürtelbandseiten parallel neben einander und hüllen sich in eine gemeinsame Gallertmasse, während sie an den einander zugekehrten Seiten wie die Deckel eines Buches aufklappen. Die Plasmakörper beider Zellen treten dann zu dem sich immer mehr vergrößernden Spalt hinaus und berühren einander auf kurze Zeit, wobei sie sich an der Berührungsstelle zwar abplatteln, aber nicht mit einanderverschmelzen (Fig. 14, A). Darauf umhüllen sich beide Protoplastmassen mit einer zarten Membran und strecken sich, ausser Berührung tretend, zu den zunächst dickeylindrischen Auxosporen, deren Zellhaut an den stumpfabgerundeten Enden dick und glatt wird, sonst aber zart und durch grobe Querstriche geringelt ist. Die vier leeren Schalenstücke liegen nun neben den Auxosporen (Fig. 14, B). Haben die Auxosporen die in Fig. 14 B gezeichnete Gestalt erreicht, so wird an jedem Ende an der Grenze der dicken Endkappen eine schmale, ringsherum gehende Zone verflüssigt und die Kappen lösen sich dadurch ab. Das Plasma zieht sich von ihnen zurück und wächst, umgeben von zarter Membran, zu schlankeren, der endgültigen Form der Auxosporen mehr entsprechenden Zellenden heran, die Kappen mit sich emporhebend (Fig. 14, C). Haben die Auxosporen ihre definitive Länge, aber noch nicht ihre ganze Breite erreicht, so beginnt die Bildung der Schalen, die bei allen Diatomaceen nach einander entstehen. Zuerst zieht sich das Protoplasma in der ganzen Längsausdehnung der Auxospore etwas von der einen Wandseite zurück und scheidet hierauf die erste und grössere Schale aus, deren Bildung auch, wie bei der Zelltheilung, in der Mitte der Zelle beginnt und von hier aus nach den Enden vorschreitet, so dass z. B. die Mitte bereits ihre

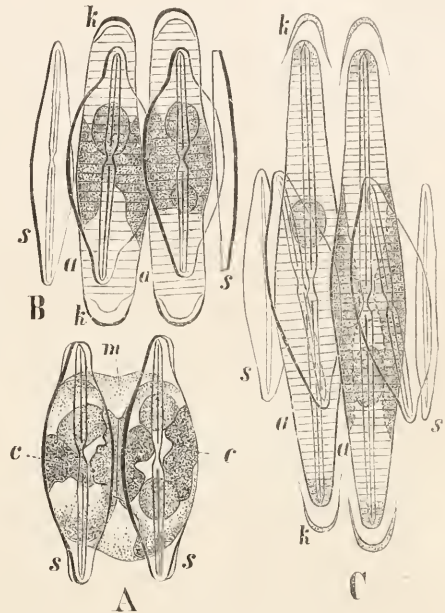

Fig. 14. *Frustulia saxonica* in Conjugation. A Berührung der beiden Mutterzellen der Auxosporen zwischen den geöffneten Schalen. B Auxosporen, welche eben ihre Kappen abstossen, zwischen den vier leeren Schalen der copulirenden Individuen. C Auxosporen, welche schon die Schalen der neuen sogenannten Erstlingszelle in sich entwickelt haben. *s* Schalen der in Conjugation befindlichen Zellen. *m* Gallerthmasse der sich berührenden Plasmamassen. *c* Farbstoffplatten. *a* Auxosporen und *k* deren Kappen. In Figur C wurde der Deutlichkeit wegen nur in der Auxospore rechts der gesammte Inhalt gezeichnet. Nach Pfitzer. Vergr. 1200.

charakteristische Zeichnung zeigt, während die Enden noch glatt sind. Nach vollendeter Bildung der ersten Schale sammt Gürtelband tritt das Protoplasma auch von der gegenüberliegenden Wand der Auxospore zurück und scheidet hier die zweite, kleinere, in der älteren steckende Zellhanthälfte in gleicher Weise aus, so dass jetzt die „Erstlingszelle“, d. h. also die erste grosse Zelle der neuen Generation in ihrer charakteristischen Zeichnung durch die Auxosporenmembran durchscheint (Fig. 14, C). Letztere wird dadurch gesprengt, dass die Erstlingszelle die noch zu starke Wölbung ihrer Schalen in Verbindung mit einem geringen Breitenwachsthum derselben ausgleicht. — Die Gattung *Cocconeis* bildet ihre Auxosporen in ähnlicher Weise, doch treten hier die Protoplasmakörper der Mutterzellen niemals mit einander in Berührung, sondern wachsen vollständig isolirt zu den Sporen heran. Dagegen erzeugen *Cocconeis*, *Himantidium*, *Sirirella* und *Cymatopleura* durch vollständige Verschmelzung des Protoplasmas der beiden copulirenden Zellen zu einem einzigen Plasmakörper eine einzige Auxospore. Ebenso findet bei *Amphora* und *Epithemia* eine echte Copulation, aber mit Bildung zweier Auxosporen statt. Die austretenden Plasmakörper der copulirenden Zellen treiben nämlich je zwei Fortsätze, die einander bis zur Berührung entgegenwachsen, worauf die gegenüberliegenden, inzwischen durch Theilung entstandenen Hälften der Mutterzellen sich vereinigen und zu den mit letzteren sich kreuzenden Auxosporen heranwachsen. Nach anderer Angabe geht die Theilung des Plasmas der Copulation voraus. Die Bildung der Auxosporen erfolgt bei den Diatomeen zu allen Jahreszeiten, allerdings in den strengen Wintermonaten selten. Einzelne Formen copuliren mehrere Male im Jahre.

Von den übrigen Lebenserscheinungen der Bacillariaceen soll noch der Bewegung derselben gedacht werden. Ausser einer bei manchen Formen (namentlich der Meeresdiatomeen) beobachteten Strömung des Zellenplasmas¹ nach Art der Plasmabewegung in anderen pflanzlichen Zellen zeigen nämlich die als isolirte Zellen lebenden Formen, wie *Navicula*, *Pinnularia*, *Nitzschia* etc., eine durch die Ortsveränderung charakterisirte, langsam schwimmende oder kriechende Bewegung, deren Hauptrichtung mit der Richtung der Längsaxe der Zelle zusammenfällt. Bewegungsorgane sind nicht sichtbar, die Ursache der Bewegung wird verschieden gedeutet. Max Schultze² und dessen Anhänger nehmen die Existenz eines farblosen, im Wasser nicht sichtbaren Plasmafusses an, der zu dem in der Mittellinie befindlichen Spalt (Fig. 13, A, m) oder zu feinen Oeffnungen (z. B. am Schalenrande von *Nitzschia*) austritt und durch seine Contractionen das „Kriechen“ veranlasst. Gestützt werden sie in dieser Ansicht dadurch, dass man kleine im Wasser befindliche Körperchen oft auf der Mittellinie (und nur auf dieser) vor- und wieder rückwärts gleiten sieht, während die Zelle selbst ruht, und dass oft Quarzkörner im Wasser eine kleine Strecke weit hinter der vorwärts gleitenden Diatomee fortrutschen, also durch ein reales, wenn auch mikroskopisch nicht wahrnehmbares Band mit der Zelle verknüpft sein müssen. Dieser Annahme steht eine andere, erst neuerdings von Dippel³ und Borščow⁴ vertheidigte entgegen, nach welcher starke Diffusionsströme durch die Membran der Diatomeenzelle die Bewegung veranlassen sollen, das Haften derselben Zellen am Glase etc. einer gallertartig aufgequollenen äusseren Zellhantlamelle zugeschrieben wird.

Die in etwa 1500 Arten bekannten Bacillariaceen sind über die ganze Erde verbreitet, manche Formen als wahre Kosmopoliten. Sie leben auf feuchter Erde, an nassen Mauern und Felsen, sowie namentlich in stehenden süssen Gewässern und im Meere, in letzterem in den grössten und schönsten Formen. An Orten, wo sie häufig vorkommen, bilden sie am Grunde der Gewässer oft dichte schlammige oder gallertartige Ueberzüge; der Schlamm der Häfen zu Pillau und Wismar besteht nach Ehrenberg's Untersuchungen zu $\frac{1}{4}$ — $\frac{1}{2}$ seines Volumens aus Diato-

¹ Max Schultze, Innere Bewegungserscheinungen bei Diatomaceen der Nordsee, in Müller's Archiv für Anat. und Physiologie, 1858. S. 330.

² Max Schultze, Die Bewegungen der Diatomaceen, im Archiv f. mikroskopische Anatomie I. S. 385.

³ Dippel, Beiträge zur Kenntniss der in den Soolwässern von Kreuznach lebenden Diatomeen. 1870.

⁴ Borščow, a. a. O.

meenschalen. Ebenso überziehen gewisse Formen, besonders Arten von *Eunotia*, *Epithemia* und *Cocconeis*, kleinere Wasserpflanzen, namentlich Algen, bis zur Unkenntlichkeit derselben und die zu Fäden vereinigten bilden wie die Fadenalgen oft lange, branne, leicht zerfliessende Watten. Aus diesem massenhaften Vorkommen und der oben erwähnten Unzerstörbarkeit ihrer Kieselskelete ist es auch erklärlich, wesshalb an manchen Orten der Erdoberfläche ziemlich bedeutende Ablagerungen von oft vielen Metern Mächtigkeit gefunden werden, die zum grössten Theile aus den Kieselschalen von Diatomeen bestehen und als Bergmehl, Kieselhuhn, Tripel oder Polirschiefer bekannt sind. Die genauere Kenntniss der meisten derselben verdanken wir Ehrenberg, welcher 1836 zuerst die Ablagerungen in den Torfmooren von Frauensbad in Böhmen untersuchte. Von den deutschen Fundorten sind die wichtigsten diejenigen von Bilin in Böhmen (Mächtigkeit 2—15 Fuss), Oberohr bei Ebstorf in der Lüneburger Haide (Mächtigkeit bis 40 Fuss) und Berlin (Mächtigkeit von 5—100 Fuss). Andere bekannte grössere Lager finden sich in Toscana, Lappland, Sibirien, Nordamerika und Mexiko. Die meisten derselben sind diluvial und alluvial, wenige tertiär, und in den meisten finden sich ganz bestimmte Arten als Hauptmasse vor, so bei Bilin *Melosira distans*, bei Ebstorf *Synedra Ulua*, bei Frauensbad *Pinnularia major*, bei Eger *Campylodiscus clypeus* u. s. w., so dass man von *Melosira*-Erden, *Pinnularia*-, *Synedra*-, *Campylodiscus*-Erden etc. spricht. Benutzt werden derartige Erden zur Fabrikation von leichten Ziegeln (Fabroni'sche Ziegel) und bei der Bereitung des Dynamit, indem sie hier mit dem Nitroglycerin gemischt werden. An manchen Orten werden sie in Zeiten von Hungersnoth gegessen oder mit Mehl zu Brod verbacken (essbare Erden in Lappland, Sibirien, China etc.).

Nach der Vertheilung des Farbstoffes, der Art der Fortpflanzung etc. entwirft Pfitzer folgendes System.

A. Endochrom an wenige, höchstens 2, selten in der Mitte unterbrochene Plasmaplatten gebunden. Allgemeiner Bau der Schalen bilateral, Streifung niemals netzförmig. Sporenbildung aus 2 hautumhüllten Mutterzellen: **Plaeochromaticae.**

I. Endochromplatten, wenn zu 2 vorhanden, stets den beiden, wenn einzeln fast stets (nicht bei den *Cocconeiden*) einem Gürtelbande mit den oder der Mediane anliegend. Eine meist in der Mitte durch Knoten unterbrochene Längsspalte auf jeder Schale. Auxosporen zu 2.

a. Mit Knoten.

α. Asymmetrische Formen.

1. Nach allen 3 oder nach Längs- und Querebene asymmetrisch, dem entsprechend mit 6 oder 5 Knoten und einer dem weniger convexen Gürtelbande anliegenden Farbstoffplatte. Auxosporen den Mutterzellen parallel: *Gomphonemaeae.*
2. Nach der Längsebene allein asymmetrisch, mit 6 Knoten und einer dem stärker convexen Gürtelbande anliegenden Farbstoffplatte. Auxosporen den Mutterzellen parallel: *Cymbelleae.*
3. Nach der Längsebene allein asymmetrisch, mit 6 oder rudimentären Knoten und einer dem weniger convexen Gürtelbande anliegenden Platte. Auxosporen rechtwinkelig zu den Mutterzellen: *Amphoreae.*
4. Nach der Theilungsebene asymmetrisch, mit 5 Knoten und 2 Farbstoffplatten: *Achnantheae.*
5. Wie 4, aber mit einer der convexen Schale anliegenden Platte: *Cocconeideae.*

β. Symmetrische oder diagonal gebaute Formen.

6. Ohne Kielbildung, mit 2 Farbstoffplatten und 6 normalen Knoten: *Naviculeae.*
7. Mit seitlicher Kielbildung, 2 Farbstoffplatten und 4 normalen und 2 verlängerten (Mittel-) Knoten: *Amphipleureae.*
8. Mit medianer Kielbildung, 2 Farbstoffplatten und 6 normalen Knoten: *Plagiotropideae.*

9. Mit medianer und seitlicher Kielbildung, 1 Platte und 6 normalen Knoten: *Amphitropideae*.
- b. Ohne Knoten.
10. Mit Kielpunkten, an einem Rande liegender Längsspalte und einer Farbstoffplatte: *Nitzschiaeae*.
- II. Endochromplatten mit ihren Medianen den Schalen anliegend. Längsspalten fehlend oder an jeder Schale 2 an den Rändern. Knoten fehlen. Auxosporen einzeln durch Copulation entstehend.
- a. Mit 2 Längsspalten. Farbstoffplatten sich der Länge nach theilend.
11. Schalen mit Längsrippe und je 2 Flügeln, die am Rande die Spalte tragen: *Surirayaeae*.
- b. Ohne Längsspalten. Platten mit Quertheilung.
12. Schalen mit glattem Mittelstreifen, meist symmetrisch: *Synedraeae*.
13. Schalen quer über gestreift, stets asymmetrisch: *Eunotiaeae*.
- B. Endochrom an zahlreiche Körner gebunden. Allgemeiner Ban der Schalen zygomorph oder centrisch, Streifung oft netzförmig. Sporenbildung aus 1 hautumhüllten oder 2 dazu durch Theilung entstehenden primodialen Mutterzellen: *Coccochromatiaceae*.
- I. Bilaterale Formen. 2 Mutterzellen bei der Sporenbildung.
- a. Nach der Querebene symmetrisch.
14. Ohne innere Diaphragmen: *Fragilariaeae*.
15. Mit inneren Diaphragmen: *Meridiaeae*.
- b. Nach der Querebene asymmetrisch.
16. Ohne innere Diaphragmen: *Tabellariaeae*.
17. Mit inneren Diaphragmen: *Licmophoreaeae*.
- II. Centrische Formen. Eine Mutterzelle bei der Sporenbildung.
- a. Schalen mit theilweise zygomorpher Gestaltung.
18. Schalen bilateral: *Biddulphiaceae*.
19. Schalen polygonal: *Anguliferaceae*.
20. Schalen kreisrund, mit in ein Polygon gestellten Anhängseln: *Eupodisceaeae*.
- b. Schalen rein centrisch.
21. Zellen meist frei, mit mittlerem Plasmastrang: *Coccosidiseaeae*.
22. Zellen zu Fäden verbunden, ohne mittlere Plasmaanhäufung: *Melosireaeae*.

Nach mehr äusseren Merkmalen im Schalenbane etc. lassen sich nach Kützing, Rabenhorst u. A. Familien und Gattungen in folgender Weise ordnen.

I. Zellen ohne Stacheln und Fortsätze, aber manchmal auf Gallertstielen.

A. Hauptseiten kreisrund. Nebenseiten meist schmal linealisch oder rechteckig erscheinend, die Zellen daher cylindrisch oder scheibenförmig. Meist frei schwimmend, manchmal in Gallerte eingehüllt: *Melosireaeae*.

1. Zellen zu Fäden verbunden. In süßem und salzigem Wasser, sowie vielfach fossil vorkommend: *Melosira Ag.*

2. Zellen einzeln lebend.

a. Hauptseiten gerade und am Rande mit einem Kranze von Zähnen. Im süßem Wasser: *Stephanodiscus Ehrbg.*

b. Hauptseiten gerade, glatt, oder am Rande gestreift und mit einem Ringe von Knoten. Süßwasser- und Meeresbewohner, auch fossil: *Cyclotella Ktz.*

c. Hauptseiten sattelförmig gebogen, mit strahlig verlaufenden Rippen. Vorwiegend Meeresbewohner; auch fossil: *Campylodiscus Ehrbg.*

B. Hauptseiten ungleichhälftig, oder die Zellen selbst gebogen. Nebenseiten elliptisch oder linealisch.

1. Ohne Mittelknoten. Hauptseiten ungleichhälftig, mit einem convexen und einem concaven oder geraden Rande: **Ennotieae**.

a. Zellen zu Bändern vereinigt. Süßwasserbewohner: *Himantidium Ehrbg.*

b. Zellen einzeln lebend, meist mit der concaven Seite anderen Wasserpflanzen aufsitzend.

a. Hauptseiten mit sehr zarten, feinkörnigen Querstreifen. Im süßen Wasser; auch fossil: *Ennotia Ehrbg.*

β. Hauptseiten mit starken Querrippen. Süßwasser- und Meeresbewohner; auch fossil: *Epithemia Bréb.*

2. Mit Mittelknoten.

a. Hauptseiten ungleichhälftig, mit einem convexen und einem concaven oder geraden Rande, auf beiden mit einem dem geraden Rande näher liegenden Mittelknoten. Meist einzeln lebende Algen des süßen und salzigen Wassers: **Cymbelleae**.

a. Zellen auf einfachen oder dichotomen Gallertstielen. Süßwasserbewohner: *Cocconema Ehrbg.*

β. Zellen nicht gestielt.

* Zellen reihenweise in einer röhri gen Gallertmasse liegend. Im süßen Wasser: *Encyonema Ktz.*

** Zellen einzeln lebend.

† Nebenseiten linealisch. Mittelknoten stark buckelartig vortretend. Zellenenden oft hornartig ausgezogen. Im süßen Wasser: *Ceratoneis Ehrbg.*

†† Nebenseiten elliptisch. Zellenenden abgerundet. Im süßen Wasser frei schwimmend oder auf grösseren Algen festsitzend: *Cymbella Ag.*

††† Nebenseiten eiförmig, mit Längsstreifen. Fast nur Meeresbewohner: *Amphora Ehrbg.*

b. Zellen von der Nebenseite gesehen gebogen und auf der concaven Hauptseite mit Mittelknoten. Süßwasser- und Meeresbewohner: **Achnantheae**.

a. Zellen gestielt.

* Zellen krumm keilförmig: *Rhoicosphenia Grunow.*

** Zellen linealisch oder elliptisch: *Achnanthes Bory.*

β. Zellen ungestielt.

* Zellen frei lebend; nur im süßen Wasser: *Achnanthidium Ktz.*

** Zellen abgeplattet oder halbkugelig, mit der breit elliptischen, flachen oder concaven Bauchseite festsitzend: *Cocconeis Ehrbg.*

C. Hauptseiten oval, elliptisch, kahnförmig oder fast nadelförmig; Nebenseiten mehr oder minder rechteckig.

1. Hauptseiten ohne Mittelknoten.

a. Ohne keilartige Längsrippen. Hauptseiten eiförmig oder elliptisch, mit in der Mitte unterbrochenen Querrippen. Süßwasser- und Meeresbewohner: **Surirelleae**.

a. Nebenseiten am Rande wellenförmig: *Cymatopleura Sm.*

β. Nebenseiten am Rande nicht wellig: *Surirella Turp.*

- b. Ohne kielartige Längsrippen. Hauptseiten linealisch oder kahnförmig, gegen die Enden verschiedenartig verschmälert, mit vollständigen oder unterbrochenen Querrippen. Nebenseiten meist linealisch-rechteckig: **Fragilariae**.

α. Zellen zu Bändern oder Fächern verbunden.

* Bänder zickzackförmig gebrochen: *Diatoma DC.*

* Bänder ganz oder in Fächer aufgelöst.

0 Hauptseiten linealisch, mit feinen, unvollständigen Querstreifen. Bänder sehr leicht zerfallend oder die Individuen büschelförmig oder fächerartig anderen Algen aufsitzend. Süßwasser- und Meeresbewohner, oft fossil: *Synedra Ehrbg.*

00 Hauptseiten elliptisch oder linealisch.

† Hauptseiten glatt. Süßwasserbewohner, zu langen Bändern verbunden: *Fragilaria Ag.*

†† Hauptseiten mit vollständigen, Nebenseiten mit zahnartigen Querrippen: *Odontidium Ktz.*

β. Zellen einzeln lebend.

* Querrippen der Nebenseiten kurz zahnförmig: *Denticula Ktz.*

** Querrippen der Nebenseiten bis fast zur Mitte bogig-keulenförmig verlaufend. Nur im süßen Wasser: *Gomphogramma Al. Br.*

- c. Mit einer oder mehreren kielartigen Längsrippen auf den Hauptseiten.

α. Mit einer Längsrippe, die meist dem einen Rande näher liegt, und mit vollständigen oder unvollständigen Querrippen: **Nitzschieae**.

* Zellen stäbchenartig, zu tafelartigen, verschobenen Bändern verbunden. Salzwasserbewohner: *Bacillaria Gmel.*

** Zellen in eine röhren- oder hautartige und zerschlitze Gallertmasse eingebettet. Salzwasserbewohner: *Homocladia Ag.*

*** Zellen einzeln lebend.

0 Querrippen beider Zellenhälften abwechselnd: *Grunowia Rabenh.*

00 Querrippen gegenüberstehend.

† Längsrippe punktirt.

× Enden stumpf oder gestutzt: *Nitzschia Hass.*

×× Zellenenden in eine lange Spitze ausgezogen: *Nitzschia Rabenh.*

†† Längsrippe nicht punktirt: *Tryblionella Grunow.*

β. Mit 3 Längsrippen und ohne Querrippen. Süßwasser- und Meeresalgen: **Amphiplenreae**.

* Längsrippen gerade: *Amphipleura Ktz.*

** Längsrippen gewunden: *Cylindrotheca Rabenh.*

2. Hauptseiten mit Mittelknoten oder mit einer knotenartigen Querbinde, mit einer Mittellinie, meist auch an den Enden mit Knoten, kahnförmig, flach oder etwas gewölbt. Nebenseiten mehr oder weniger rechteckig. Grösste Familie, meistens Süßwasserbewohner, auch viele fossile Formen enthaltend: **Naviculaceae**.

a. Zellen zu Bändern verbunden, auf der Mitte der Hauptseite mit breiter Querbinde: *Pleurostaurum Rabenh.*

b. Zellen in Gallerte eingebettet.

a. Mit Mittelknoten.

* Gallertmasse röhrenförmig, die Zellen in ihr reihenweise liegend. Süßwasseralgeln: *Colletonema Bréb.*

** Gallertmasse warzig, mit einer oder mehreren Zellen Meist Meeresalgeln: *Mastogloia Thwait.*

** Gallertmasse vielfach ästig getheilt, mit reihenweise angeordneten Zellen. Meeresbewohner: *Schizonema Ag.*

β. Ohne Mittelknoten. Zellen ohne Ordnung in gestaltloser Gallerte liegend. Im süßen Wasser; auch fossil: *Frustulia Ag.*

c. Zellen einzeln und frei lebend.

α. Zellen geigenförmig in der Mitte eingeschnürt. Meistens Meeresbewohner: *Amphiprora Ehrbg.*

β. Zellen genau kahnförmig.

* Hauptseite in der Mitte mit Querbinde, ohne Mittelknoten. Süß- und Salzwasserbewohner, theils fossil: *Stauroneis Ehrbg.*

** Hauptseite mit Mittelknoten.

0 Zellen S-förmig gebogen, mit Mittellinie und sich kreuzenden feinen Längs-, Quer- und schiefen Streifen. Meist im Meeres- und Brackwasser: *Pleurosigma Sm.*

00 Zellen gerade.

× Mittellinie S-förmig, die Zellenhälften daher schief neben einander liegend: *Scolioptera Grunow.*

×× Mittellinie gerade.

† Hauptseiten glatt oder zart gestreift. Lebend und fossil: *Navicula Bory.*

†† Hauptseiten mit in der Mitte unterbrochenen Querrippen. Lebend und fossil: *Pinnularia Ehrbg.*

D. Hauptseiten im Gesamtumriss linealisch oder schmal keilförmig. Nebenseiten keilförmig.

1. Hauptseiten ohne Mittelknoten. Grösstentheils Meeresbewohner: **Meridiaceae.**

a. Zellen zu halbkreisförmigen oder kreisförmigen Bändern verbunden, mit Querstreifen. Im süßen Wasser: *Meridion Ag.*

b. Zellen an ihrer Basis fächerartig verbunden, ohne Querstreifen.

α. Zellen auf langen, oft baumartig verzweigten Stielen.

* Nebenseiten fast linealisch. Stiele sehr dick und fest. Auf anderen Meeresalgeln sitzend: *Licmophora Ag.*

** Nebenseiten lanzettlich-keilförmig. Stiele zarter. Meeresbewohner: *Rhipidophora Ktz.*

β. Zellen sitzend oder sehr kurz gestielt. Auf anderen Meeresalgeln: *Podosphenia Ehrbg.*

2. Hauptseiten mit Mittelknoten. Nebenseiten meist mit 2. Längsstreifen. Süßwasserbewohner: **Gomphonemaeae Ktz.**

a. Zellen auf einfachen oder gabelig verzweigten Stielen auf anderen Algen sitzend, die Hauptseiten meist verschiedenartig geigenförmig eingeschnürt: *Gomphonema Ag.*

b. Wie *Gomphonema*, aber in gemeinsame Gallertmasse eingebettet: *Gomphonella Rabenh.*

c. Zellen ungestielt, frei lebend: *Sphenella Ktz.*

E. Hauptseiten schmal linealisch, an den Enden und in der Mitte knotenartig aufgedunsen, mit Längs- und Querstreifen. Nebenseiten rechteckig-tafelförmig. Süß- und Salzwasserformen: **Tabellariaceae**.

1. Hauptseiten in der Mitte nicht knotig.

a. Zellen zu gestielten Bändern zusammenhängend.

α. Hauptseiten glatt. Meeresbewohner: *Striatella* Ag.

β. Hauptseiten quer gestreift. Meeresbewohner: *Rhabdonema* Ktz.

b. Zellen zu zickzackförmig aufgelösten Bändern verbunden. Nebenseiten mit 2 wellenförmigen Längsbinden. Meeresalgen, auch fossil im Guano: *Grammatophora* Ehrbg.

2. Hauptseiten in der Mitte knotig gedunsen.

a. Zellen zickzackförmige Bänder bildend. Süßwasser-algen, auch fossil: *Tabellaria* Ehrbg.

b. Zellen einzeln oder zu Bändern verbunden. Süßwasser-algen: *Diatomella* Grv.

II. Zellen quadratisch, trapezoidisch oder dreieckig, an den Ecken mit verschieden gestalteten Fortsätzen, häufig zu Bändern vereinigt. Nur Meeresbewohner: **Biddulphiaceae**.

A. Zellen an den Ecken in lange verkieselte Haare verlängert und zu Bändern vereinigt. Lebend und fossil, namentlich im Guano: *Chaetoceras* Ehrbg.

B. Zellen ohne Haare.

1. Zellen prismatisch dreieckig, mit dreieckigen Hauptseiten.

a. Zellen zu Bändern vereinigt, mit glatter Hauptseite und stumpfen Ecken. An der Elbemündung: *Lithodesmium* Ehrbg.

b. Zellen einzeln, die Hauptseiten mit zelligen Areolen und etwas verlängerten oder horn- oder dornartig vorgezogenen Ecken. Lebend, und fossil im Kreidemergel und Guano: *Triceratium* Ehrbg.

2. Zellen kubisch, an den Ecken durch einen kurzen Gallertstiel verbunden. Lebend, und fossil in Kreide und Guano: *Amphitetras* Ehrbg.

3. Zellen tafelförmig.

a. Zellen mit rhombischen oder trapezischen Nebenseiten, an den Ecken durch einen kurzen Gallertstiel verbunden. Lebende Arten: *Isthmia* Ag.

b. Zellen mit quadratischen oder rechteckigen Nebenseiten, zu Bändern verbunden oder an den Ecken nur locker zusammenhängend. Lebend und fossil: *Biddulphia* Gray.

III. Zellen mit strahlenartigen Dornen besetzt. Im Meere lebend und fossil in der Kreide: **Actiniseae**.

A. Zellen solid: *Actiniscus* Ehrbg.

B. Zellen netzartig durchbrochen: *Dictyocha* Ehrbg.

B. Chlorophyllfreie Formen (Pilze).

S. Ordnung. Zygomycetes.¹

Die Zygomyceten sind Saprophyten oder Parasiten, deren ungeschlechtlich entstandene Conidien und Sporen ein einzelliges, vielfach verzweigtes Mycelium

¹ Brefeld, Botanische Untersuchungen über Schimmelpilze. 1. Heft. Leipzig 1872. Hier die weitere Literatur angegeben. — Brefeld, Ueber copulirende Pilze. Sitzungsber. d. Gesellsch. naturforsch. Freunde zu Berlin 1875. — Van Tieghem, Nouvelles recherches sur les Mucorinées, in Ann. d. scienc. natur. sér. VI. vol. I.

entwickeln. Dasselbe erzeugt zunächst wieder nur ungeschlechtliche Sporangien oder Conidienträger, unter günstigen Umständen aber nach diesen oder gleichzeitig mit ihnen auf demselben oder einem besonderen Mycelium durch Verschmelzung eigenthümlich gestalteter Aeste die geschlechtlichen Zygosporen, welche nach längerer Ruhe keimen und ohne Mycelium direct einen Sporangien- oder Conidienträger hervorbringen, analog denen, die auf dem Mycelium entstehen.

37. Familie. Mucorineae.

Die ungeschlechtlich erzeugten Conidien von *Mucor Mucedo* L. keimen, indem sie zunächst zu dem Mehrfachen ihrer ursprünglichen Grösse anschwellen und dann auf einer Seite oder auf zwei entgegengesetzten Seiten in einen dicken Schlauch auswachsen (Fig. 15, *b*), welcher sich durch Spitzenwachsthum verlängert

und alsbald durch Entwicklung seitlicher, zu Aesten auswachsender Ausstülpungen sich verzweigt (Fig. 15, *c*). Das ausgebildete Mycelium ist ein meist ziemlich dicker, in der Regel vielfach verästelter und in seinen äussersten Verzweigungen mit feinen wurzelartigen Aesten auslaufender Schlauch (Fig. 15, *d*), der (abgesehen von gewissen, unten zu erwähnenden Vegetationsweisen) bis zur Fructification völlig einzellig ist. Grösse, bei üppiger Ernährung entstandene Mycelien theilen sich schon vor der Fortpflanzung durch Bildung von Querscheidewänden in mehrere oder viele Zellen, von denen jede einen oder mehrere büschelförmig beisammen stehende Fruchttäste entwickelt; kleinere Mycelien erzeugen häufig nur einen Fruchttast (Fig. 15, *d*). Jeder Fruchtzweig entsteht in der Weise, dass sich eine kurze, dicke Astanlage des Myceliums senkrecht über das Substrat erhebt und als dicker, cylindrischer Schlauch emporwächst, in welchen nach und nach der grösste Theil oder das gesammte Protoplasma des Myceliums hineinwandert. Auf der Spitze des Fruchttägers entsteht

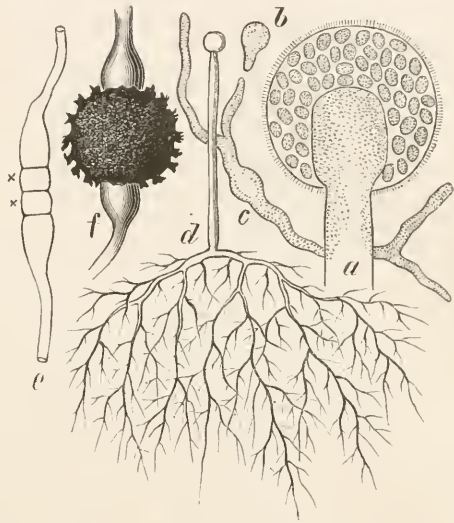

dann bald eine kugelige, den grössten Theil des Plasmas aufnehmende Anschwellung, welche von dem stielartig bleibenden Theile durch eine Querwand abgegrenzt und nun als Sporangium bezeichnet wird. Vielfach wächst die Querscheidewand als kugelige oder cylindrische Blase in das Innere des Sporangiums hinein und heisst dann Columella (Fig. 15, *a*). Die Sporangiumwand bedeckt sich mit einem dichten, pelzartigen Ueberzuge von nadelartigen Krystallen oxalsauren Kalkes (Fig. 15, *a*) und wird dadurch ziemlich undurchsichtig. — Das im Sporangium eingeschlossene Protoplasma formt sich nur zum Theil in Sporen um. Es sondert sich in zahlreiche ovale, körnige Portionen, die durch eine helle, körnchenfreie Masse, die sogenannte Zwischensubstanz, getrennt bleiben (Fig. 15, *a*). Die einzelnen Sporenanlagen umhüllen sich dann mit einer zarten Membran und mit dem Dickenwachsthum derselben verliert das Sporenplasma seine körnige Beschaffenheit und bekommt das starke Lichtbrechungsvermögen, welches die reifen Sporen auszeichnet. Zur Zeit

Fig. 15. *Mucor Mucedo*. *a* Sporangium im optischen Durchschnitte (Vergr. ca. 200). *b* und *c* Keimende Sporen (Vergr. 250). *d* Mycelium mit Sporangium, schwach vergrössert und etwas schematisirt. *e* Copulirende Myceläste, deren zur Zygospore werdende Zellen $\times \times$ bereits durch Scheidewand abgegliedert, aber noch nicht durch Lösung der mittleren Wand verschmolzen sind (Vergr. 80). *f* Reife Zygospore mit noch anhängenden Suspensoren (Vergr. ca. 100). *e* und *f* nach Brefeld.

der Sporenreife strecken sich die Fruchträger sehr rasch zu einer bedeutenden (oft 6—8 Centim. betragenden) Länge, wobei sie in Folge der Schwere der Sporangien gewöhnlich rasch umsinken, und die letzteren mit dem gewöhnlich feuchten Substrate in Berührung kommen. Hier nehmen sie rasch Wasser auf; die Sporangienmembran zerfließt zu einer in Wasser löslichen Substanz, wobei der Ueberzug von Kalkkrystallen zersprengt wird und die nun mächtig quellende Zwischensubstanz der Sporen letztere nach allen Richtungen aus einander fließen lässt. Die Columella bleibt auf der Spitze des Fruchträgers stehen und ist am Grunde gewöhnlich noch von einem kragenartigen Reste der Sporangiummembran umgeben. — Die normal unverzweigten Fruchträger von *Mucor* verzweigen sich unter ungünstigen Verhältnissen, namentlich, wenn der Pilz von Parasiten befallen wird, verkümmern und tragen an ihren Zweigenden verkümmerte Sporangien (sogenannte Sporangiole), welche oft nur wenige und kleinere Sporen enthalten. Diese Formen wurden früher als Gattung *Ascophora* beschrieben; in guter Cultur liefern ihre Sporen wieder normalen *Mucor*.

Die geschlechtliche Fortpflanzung von *Mucor Mucedo* erfolgt in der Weise, dass zwei gegen einander wachsende Aeste des Myceliums an ihren Enden keulig anschwellen, mit den Vorderflächen einander berühren und hier verschmelzen. Darauf wird von jedem Ende eine Zelle durch Querscheidewand abgeschnitten (Fig. 15, e**), und diese beiden Zellen bilden die Zygospore, indem die sie trennende Wand gelöst wird und die Plasmakörper beider sich zu einer Protoplasmamasse vereinigen. Die junge Zygospore wächst nun rasch in die Dicke, so dass die als Suspensoren bezeichneten keuligen Enden der copulirten Aeste im Durchmesser bedeutend hinter ihr zurück bleiben; ihre Membran verdickt sich gleichzeitig bedeutend, erhält unregelmässig warzige Hervorragungen (Fig. 15, f) und differenzirt sich in zwei Schichten, eine äussere, sehr derbe, schwarze, cuticularisirte Membran (das Exosporium) und eine innere, farblose, aus reiner Cellulose bestehende (das Endosporium). Bei der nach längerer Ruhezeit erfolgenden Keimung wird das Exosporium an einer Stelle des Umfangs gesprengt und hier wächst nun das Endosporium als ein kurzer, dicker Schlauch hervor, der sich sofort als Fruchträger gestaltet und an seinem Ende ein Sporangium in der oben angegebenen Weise entwickelt. Die Sporen des letzteren liefern erst das normale Mycelium.

Die Entwicklungsgeschichte anderer Mucorineen verläuft in ähnlicher Weise.

1. *Mucor Mich.* Die Sporangien öffnen sich durch Zerfließen ihrer Membran, wobei eine Columella auf dem Ende des cylindrischen Fruchträgers stehen bleibt. Auf allerlei in Zersetzung begriffenen organischen Substanzen lebende Saprophyten, zum Theil die gemeinsten Schimmelpilze, deren oft behaupteter Zusammenhang mit Hefe (S. 27) und den später zu besprechenden Saprolegniaceen sich nicht bestätigt hat. Neben den Hefepilzen sind die Mucorineen die einzigen Pilze, welche Alkoholgährung erregen können. Brefeld¹ hat das Verhalten des Pilzes bei derselben genauer untersucht und folgende Resultate erhalten. Unter den Mucorineen ist die vergärende Kraft bei dem *Mucor racemosus* am grössten, wenn auch erheblich geringer, als bei der gewöhnlichen Hefe; sie nimmt von dieser Art nach den höchst verzweigten Formen der Gattung stetig ab, so dass *Mucor stolonifer* dem *M. racemosus* am nächsten steht, *M. Mucedo* sich am weitesten von ihm entfernt. Wird der Pilz auf festem, angefeuchteten, der Luft allseitig ausgesetztem Substrate cultivirt, z. B. auf feuchtem Brode, so verläuft seine Entwicklung normal in der oben beschriebenen Weise; selbst ein reicher Zusatz von Zucker zum Brode vermag dieselbe nicht zu beeinflussen. Säet man nun denselben Pilz, der Hefe gleich, in flüssige zuckerreiche Nährlösung, so tritt zunächst dieselbe Entwicklung ein, wie auf festem Substrate; die Sporen keimen und das normal ausgebildete Mycelium verbreitet sich reichlich durch die Nährlösung, ohne vor der Hand Gährung zu erregen. Nach 3—8 Tagen erscheinen aber zwischen den Myceliumfäden Gasblasen, die sich bald so ansammeln, dass sie das Mycelium an die Oberfläche treiben. Letzteres zerfällt durch zahlreiche Querwände in eine viel grössere Anzahl kleinerer Abschnitte, wie dies sonst ge-

¹ Brefeld, Untersuchungen über Alkoholgährung, II. Verhandl. d. Würzburger physikal.-medicin. Gesellschaft 1874. S. 96.

schiebt, und von letzteren entwickelt jeder an der Oberfläche der Flüssigkeit einen kleinen Fruchträger. Wie bei der Hefe ist es hier zunächst der in der Nährlösung eintretende Sauerstoffmangel, der die Gährung veranlasst; die Gasblasen sind Kohlensäure, in der Flüssigkeit lässt sich Alkohol nachweisen. Wird einer solchen Cultur Sauerstoff (durch Umschütteln der Flüssigkeit, Einbringen in neue Nährlösung) wieder zugeführt, so hört die Gährung auf und neues Wachstum tritt ein. Dabei treten dann noch andere Eigenthümlichkeiten in der Entwicklung hervor. Die zahlreichen Glieder des in der Flüssigkeit wachsenden Mycel, von denen manche oft nur kurz scheibentförmig, andere kurz cylindrisch sind, schwellen an und dehnen sich in die Breite zur Kugel-, Flaschen- oder Keulenform, wobei sie sich meistens völlig von einander trennen. Jede Zelle vermag nun für sich gesondert auszuwachsen, aber die entstehenden Schläuche ändern allmählich ihre Gestalt erheblich ab. Statt langer mycelialer Sprossarme erscheinen kurze kugelige Sprosse, welche in dieser Form der Bierhefe sehr nahe kommen und nur allein durch ihre Grösse von ihr abweichen. Manche Botaniker, welche diese in gährenden Flüssigkeiten bei der Verbreitung des Pilzes nicht seltenen Gebilde sahen, haben sie sogar mit der echten Hefe identificirt (und daher die früher erwähnten Behauptungen aufgestellt), andere sie als Mucorhefe, Mucorgemmen oder Chlamydosporen unterschieden. Die kugeligen Sprosse zergliedern sich später zur Fructification an ihren Verbindungsstellen und zerfallen in eine Menge kugelliger Zellen, wie die echte Hefe. Diese veränderte Sprossform des Mucor steht unter dem Einflusse der von der Gährung gebildeten Kohlensäure; sie erscheint mit ihr und verschwindet wieder, wenn man die Zellen in anderen Lösungen cultivirt, in denen noch keine Gährung eingetreten und folglich die von dieser massenhaft gebildete Kohlensäure nicht vorhanden ist. Werden die Zellen durch öfteres Umschütteln oder Untertauchen stetig an der Fructification gehindert, so geht die Gährung langsam im Laufe von Wochen fort. Die Zellen verlieren, in neue Nährlösung gebracht, um so mehr ihre Fähigkeit, wieder zum Mycelium auszuwachsen und zu fructificiren, je länger sie vorher in der gährenden Flüssigkeit waren und gähren sich schliesslich in dieser zu Tode. In allen diesen Thatsachen „liegt es auf das Klarste und Unzweifelhafteste ausgesprochen, dass die Erscheinung der Gährung nur ein Hülfsmittel ist, den Pilz in seinen Lebensfunctionen unter ganz bestimmten äusseren Verhältnissen zu unterstützen. Sie fällt in die Kategorie der blossen Anpassungserscheinungen, durch die es hier den Pilzen möglich wird, dann, wenn sie den freien in der Flüssigkeit gelösten Sauerstoff (oder auch die übrigen Nährstoffe) verzehrt haben, an die Oberfläche derselben wieder zu ihm zu gelangen, um dort ihren Lebensabschluss zu vollziehen, mit Hülfe des freien Sauerstoffes fructificiren zu können, oder auch, wenn die Nährlösung es gestattet, noch weiter zu wachsen.“ — M. Mucedo *L.* Mycelium aus reich verzweigten, das Substrat an der Oberfläche nach allen Richtungen hin durchziehenden, zarten, seidenglänzenden Schläuchen gebildet. Fruchträger bis 6—8 Centim. hoch, einfach, seltener verzweigt und dann auf jedem Zweige die erwähnten Sporangien tragend (diese Form früher als *Thamnidium elegans Lk.*, *Ascophora elegans Corda* etc. beschrieben). Sporangium 0,9—0,27 Millim. im Durchmesser, braungelb bis fast schwarz, meist mit kurzen Kalknadeln bedeckt oder auch glatt. Columellen stumpf kegelförmig. Sporen oval, wasserhell, zartwandig. Auf fast allen in Zersetzung begriffenen, namentlich stickstoffreichen Substanzen sich ansiedelnd. — M. racemosus *Fr.* Mycelium wie bei M. Mucedo, aber zarter. Fruchträger nur bis 2,5 Centim. hoch. Sporangien 0,03—0,15 Millim. im Durchmesser, gelblich bis hellbraun, glatt oder uneben. Columella meist umgekehrt eiförmig. Sporen wasserhell, rundlich. An gleichen Orten mit M. Mucedo, doch mehr auf reichlicher Kohlehydrate enthaltenden Stoffen. — M. Phycomyces *Berkel* (*Phycomyces nitens Kze.*) Mycelium ziemlich dickwandig und starr. Fruchträger bis 10 Centim. hoch, unverzweigt, olivengrün, öartig glänzend. Sporangien schwarz, uneben, von ca. 0,35 Millim. Durchmesser, mit birnförmiger Columella. Sporen länglich, wasserhell bis gelblich, dickwandig. Grösste, auf Fetten, in Oelmühlen etc. sich findende Art. — M. stolonifer *Ehrbg.* Mycelium in und auf dem Substrate verbreitet, 1—3 Centim. lang, bogig aufsteigende und sich wieder niedersenkende Ausläufer treibend, die sich mit wurzelhaarartigen, büschelig gestellten, feinen Zweigen am Substrate befestigen. Fruchträger meist zu 2—5, selten zu 6—12, dicht neben einander entspringend, spitzwinkelig diver-

girend, straff, bräunlich, 2—3 Millim. hoch. Sporangium tief schwarzblau, undurchsichtig, grobkörnig-warzig, 0,2—0,35 Millim. im Durchmesser, mit hoch kuppelartig gewölbter Columella, die sich beim Anfreissen des Sporangiums gewöhnlich schirmartig nmstülpt. Sporen kugelig oder breit oval. Sehr gemein, namentlich auf allen faulenden fleischigen Pflanzenstoffen.

2. *Pilobolus Tode.*¹ Sporangium auf meist blasig oder keulig angeschwollenem Fruchträger, mit derber, cuticularisirter Membran, die nur an der Verbindungsstelle mit dem Fruchträger eine stark quellungsfähige Zone (Quellschicht) besitzt. Bei der Reife trennt diese durch fortschreitendes umfangreiches Aufquellen und endliches Zerfliessen das Sporangium vom Träger, oder letzterer schleudert das abquellende Sporangium empor, indem er durch bedeutende Wasseraufnahme aus seinem Substrate gewaltsam platzt. Auf Koth wachsende Pilze. — *P. crystallinus Tode.* Fruchträger bis 2 Millim. hoch, gelblich. Sporangien halbkugelig, zuerst gelb, dann schwarz. Auf Koth von Pferden und Rindern bei feuchtem Wetter oft grosse, krystallinisch erscheinende Rasen bildend.

38. Familie. Chaetocladiaceae.

Auf Arten der Gattung *Mucor* (sowohl auf dem Mycelium, als namentlich auch auf den Fruchträgern derselben) schmarotzende Pilze, welche mit ihrem Mycelium alle Aeste ihres Wirthes umschlingen und mit letzterem stellenweise in offener Verbindung stehen. Keimschläuche der Conidien, wie Aeste des Myceliums pressen sich nämlich, wo sie auf *Mucor*mycelium treffen, diesem mit ihren Enden fest an, lassen letztere etwas blasig aufschwellen und verwachsen nun mit ihrer Wirthspflanze vollständig, wobei das beide trennende Membranstück gelöst wird. An den Verbindungsstellen entstehen sofort wieder ganze Knäuel von Aesten, die zu anderen *Mucor*pflanzen hinüberwachsen. Die Fruchträger erzeugen keine Sporangien, sondern sie verzweigen sich wiederholt quirlförmig. Von den letzten Aesten wachsen einzelne lang peitschenartig aus, andere bleiben kurz und schwellen blasig an; jede Anschwellung treibt eine Anzahl pfriemenförmiger Ausstülpungen, sogenannte Sterigmen, die ihr ein morgensternartiges Aussehen geben und auf ihrer Spitze je eine Conidie abschnüren. Letzteres geschieht dadurch, dass die Spitze jedes Sterigma zu einer Blase anschwillt, die in dem Masse, als sie zur kugeligem Conidie heranwächst, das Protoplasma des Sterigma aufnimmt und von diesem schliesslich durch eine Scheidewand abgegrenzt wird, um dann leicht abzufallen (vgl. den ähnlichen Vorgang bei den Peronosporen — Fig. 19. a). Die keimende Conidie zeigt ein den keimenden *Mucor*sporen ähnliches Verhalten. Die Bildung der grossen braungelben, mit starken Warzen bedeckten Zygosporen und deren Keimung verläuft wie bei *Mucor*; der Keimschlauch ist der erste Conidienträger, dessen Conidien erst wieder vegetatives Mycelium erzeugen.

Chaetocladium Fres. Charakter der Familie. — *Ch. Jonesii Fresen.* Auf allen *Mucor*-Arten.

39. Familie. Piptocephalideae.

Wie die vorige Familie auf *Mucor* schmarotzend, aber das Mycelium tritt mit dem *Mucor* nicht in offene Verbindung, sondern treibt da, wo es mit ihm in Berührung kommt, feine wurzelartige Saugorgane oder Haustorien in dasselbe hinein. Die Conidienträger sind wiederholt gabelig getheilt, die letzten Aeste alle gleich gestaltet, mit knopförmiger Anschwellung, aus welcher dicht gedrängt bis 30 kurze, cylindrische Schläuche hervorsprossen, von denen jeder durch Querscheidewände in 3—5 kurz-cylindrische Zellen als eben so viele Conidien zerfällt. Die Zygosporen entstehen durch die Copulation zweier Aeste eines Myceliums, die sich vielfach umschlingen, an der Spitze zu gebogenen, zangenartig zusammen

¹ Klein, Zur Kenntniss des *Pilobolus*; in Pringsh. Jahrb. f. wissensch. Bot. VIII. 305, Taf. 23—30. — Brefeld, Ueber copulirende Pilze; a. a. O. S. 11.

neigenden Keulen anschwellen und mit den Endflächen dieser verwachsen. Unterhalb der Mitte jeder Keule wird dann eine Scheidewand angelegt, an den äussersten Berührungspunkten aber entsteht eine blasige Anschwellung und nur hier wird die trennende Scheidewand gelöst. Der Inhalt der keuligen Copulationsäste tritt nach und nach in die allmählich wachsende Anschwellung, die junge Zygospore; diese erhält stachelige Membranverdickungen und wird erst mit vollendetem Wachstum durch je eine Scheidewand von ihren nur noch mit wässrigem Inhalte erfüllten Tragästen abgegliedert, denen sie als grosse gelbliche, mit Stacheln bedeckte Kugel aufsitzt. Ihre Keimung erfolgt wie bei *Chaetocladium*.

Piptocephalis Brefeld. Charakter der Familie. — *P. Freseniana Bref.* Auf allen Arten von *Mucor*.

40. Familie. Mortierelleae.¹

Die kleine, in den Sporangien an *Mucor* erinnernde Familie ist hauptsächlich durch die Zygosporenbildung ausgezeichnet. Bei dieser neigen die keuligen Enden der copulirenden Aeste zangenartig zusammen, verwachsen mit einander, grenzen die beiden die Zygospore bildenden Zellen durch Scheidewand ab und diese verschmelzen nun wie bei *Mucor* und wachsen zu einer 1 Millim. dicken, weisslich-gelben Zygospore heran, die auf der Oberfläche kleine warzige Fortsätze entwickelt. Gleich nach der Copulation sprossen aus dem Fusse der Suspensoren zahlreiche Schläuche hervor, die sich verzweigen und schliesslich ein dichtes gewebeartiges Geflecht um die heranwachsende Zygospore bilden, mit deren Membranverdickungen die innersten der als Hyphen bezeichneten Schläuche sogar verwachsen. Der ganze Knäuel sammt der Spore bildet schliesslich eine 1,5 Millim. im Durchmesser haltende, dunkelgelb gefärbte Kapsel nach Art der Peritheecien mancher Schlauchpilze (vgl. *Erysiphe* und *Eurotium*). Die Keimung der Zygospore ist nicht bekannt.

Mortierella Coem. Charakter der Familie. — *M. Rostafinskii Bref.* Auf Pferdemit.

41. Familie. Chytridiaceae.²

Die Chytridiaceen leben als Parasiten meist in oder auf anderen Wasserpflanzen (namentlich auf Algen) oder auch auf Infusorien; seltener siedeln sie sich in den Oberhautzellen von Landpflanzen an. Ihr Bau ist einer der einfachsten unter den Pilzen. Manche Formen bestehen nur aus einem einzelligen, die Schwärmsporen entwickelnden Sporangium, dessen Oeffnung in verschiedener Weise erfolgt; bei anderen verlängert sich die Basis des letzteren wurzelartig, ohne aber durch eine Scheidewand abgegrenzt zu werden. Noch andere sind zweizellig und die eine Zelle bildet sich als Sporangium, die andere als ein wurzelartig verzweigtes Haustorium aus, das sich in gewissen Fällen zu einem vielfach verästelten Mycelium entwickelt. Bei wieder anderen Formen entstehen die Sporangien als Anschwellungen im Verlaufe des Myceliums. Die ungeschlechtliche Fortpflanzung

¹ Brefeld, Weitere Untersuchungen über copulirende Pilze; Sitzungsber. d. Gesellsch. naturforsch. Freunde zu Berlin 1876.

² Al. Braun, Ueber Chytridium, eine Gattung einzelliger Schmarotzergevässe auf Algen und Infusorien; in Abhandl. d. Berliner Akademie 1856. — Schenk, Algologische Mittheilungen; in Verhändl. d. physikal.-medicin. Gesellsch. zu Würzburg 1857. — Schenk, Ueber das Vorkommen contractiler Zellen im Pflanzenreiche. Würzburg 1858. — Nowakowski, Beitrag zur Kenntniss der Chytridiaceen I. II.; in Cohn's Beitr. z. Biologie d. Pflanzen II. 73. 201. — Sorokin, Einige neue Wasserpilze; in Botan. Zeitung 1874, S. 305. — De Bary und Woronin, Beitrag z. Kenntniss d. Chytridien; in Berichte d. naturforsch. Gesellsch. zu Freiburg i. Br. 1863. — Woronin, Neuer Beitrag z. Kenntniss d. Chytridien; in Botan. Zeitung 1860. — Schröter, Die Pflanzenparasiten aus d. Gatt. *Synchytrium*; in Cohn's Beitr. zur Biol. d. Pflanzen I.

findet durch Schwärmzellen oder Zoosporen statt, die zu vielen in einem Sporangium entstehen. Ihre simultan erfolgende Bildung wird dadurch eingeleitet, dass im Protoplasma zahlreiche stark lichtbrechende Kerne auftreten, um die sich das Protoplasma als eben so viele Portionen sammelt. Bei manchen Formen bleibt ein Theil des Sporangiuminhaltes als Zwischensubstanz (wie bei *Mucor* — S. 59) zwischen den Schwärmzellen übrig, um erst nach dem Austritt der gesammten Schwärmsporenmasse im Wasser zu quellen, sich zu lösen und die Schwärmer zu entlassen. Letztere zeichnen sich durch ihre blitzschnelle Bewegung aus, bei welcher die einzige lange Wimper nicht immer nach vorne, sondern bei einigen Arten nach hinten gerichtet ist; vielfach zeigen sie auch amöbenartige Bewegungen und der Kern fehlt nur selten. Bei der Keimung setzt sich der Schwärmer auf der ihm zusagenden Pflanze etc. fest, oder bei den im Inneren der Zellen lebenden Arten bohrt er sich mit einer feinen, nadelförmigen Spitze durch die Zellhaut, die offenbar unter seiner Einwirkung an der Berührungsstelle gelöst wird, und schlüpft in die Zelle hinein. Jedenfalls umhüllt sich die Schwärmspore stets mit einer Membran und wächst nun in der der betreffenden Art charakteristischen Weise zum Pflänzchen aus. Manche Chytridiaceen entwickeln auch Dauersporen; von anderen ist eine Copulation bekannt, weshalb die Familie hier vorläufig den Zygomyceten angereicht wird.

1. *Chytridium Al. Br.* Pflanze einzellig, nur ein Sporangium darstellend, das auf Algenzellen schmarotzt und mit wurzelartigem, manchmal verzweigtem Schlauche in dieselben hineinragt. Das Öffnen des Sporangiums erfolgt auf dem Scheitel durch Loslösen eines Deckels.

2. *Phlyctidium Al. Br.* Wie vorige Gattung, aber Sporangium ohne Deckel, mit durch Lösung eines Membranstückes entstehendem Loche sich öffnend.

3. *Olpidium Al. Br.* Sporangium im Inneren der Nährpflanze und mit röhrenförmiger Mündung, die sich durch ein Loch am Scheitel öffnet, nach aussen ragend.

4. *Rhizidium Al. Br.* Zweizellig, aus einem durch ein Loch sich öffnenden Sporangium und einem vegetativen, wurzelartig verzweigten Theile bestehend.

5. *Obelidium Nowak.* Wie vorige Gattung, aber das sich seitlich mit einem Loche öffnende Sporangium mit dickwandigem Stiele und das Mycelium reich dichotom verzweigt.

6. *Cladochytrium Nowak.* Die Sporangien entstehen an den Aesteiden des einzelligen, reich verzweigten Myceliums oder als intercalare Anschwellungen desselben; sie öffnen sich mit Deckel oder Loch.

7. *Polyphagus Nowak.* Sporangium mit den Aesten eines verzweigten Haustoriums mehreren Algenzellen (*Euglena*) aufsitzend. Bei der Bildung der Schwärmsporen tritt das gesammte Protoplasma durch ein Loch zum Sporangium heraus, umhüllt sich vor der Mündung mit Membran und wird durch Scheidewand von letzterer, auf der es festsitzen bleibt, abgegrenzt; erst jetzt bilden sich in diesem secundären, schlauchförmig gestalteten Sporangium die Schwärmsporen. Bei der hier bekannten Copulation zwischen kleineren (männlichen?) und grösseren (weiblichen?) Pflanzen tritt der Protoplasmainhalt aus dem Sporangium der grösseren Pflanze durch eine Oeffnung wie bei der Schwärmsporenbildung heraus und vereinigt sich mit dem aus einem Haustorium austretenden Gesamtinhalte einer kleineren Pflanze zu einer grossen ovalen, sich mit Membran umhüllenden Dauerspore oder Zygospore. Bei der Keimung tritt aus dieser der Inhalt wie aus einem Sporangium heraus und erzeugt wie dort zahlreiche Schwärmer.

8. *Zygochytrium Sorok.* Zelle mit gelapptem Haustorium auf im Wasser liegenden toten Insekten sitzend, schlauchförmig, zweimal gabelig verzweigt, auf zwei Aesten mit einem kugelförmigen, durch Scheidewand abgegrenzten Sporangium, das sich durch Deckel öffnet und wie die ganze Pflanze ein goldgelbes Protoplasma mit zinnberrothen Körnchen enthält. Bei der Bildung der Schwärmzellen tritt das gesammte Protoplasma des Sporangiums aus, formt sich zur Kugel und umhüllt sich frei vom Sporangium mit einer Membran. Die Schwärmzellen sind gelb mit je einem rothen Körnchen. Eine Copulation zwischen zwei kurzen Aesten der Pflanze findet genau in der Weise statt, wie bei *Mucor*. Die Zygospore besitzt ein blutrothes, warziges Exosporium und keimt mittelst eines Schlauches wie bei *Mucor*.

9. *Tetrachytrium Sorok.* Wie vorige Gattung, aber mit 3 Aesten, 3 Sporangien und nur 4 Schwärmzellen aus dem wie bei *Zygochytrium* austretenden Inhalte. Plasma graublau. Copulation von Schwärmsporen beobachtet; die Copulationsspore schon nach kurzer Zeit keimend. Auf im Wasser verwesenden Pflanzentheilen.

10. *Synchytrium De Bary et Woron.* In den Oberhautzellen phanerogamer Landpflanzen schmarotzend. Die Schwärmsporen von *S. Mercurialis Fekl.* bohren sich durch die Membran der Oberhautzellen von *Mercurialis perennis* und wachsen hier langsam zu grossen Primordialzellen heran, die sich später mit Membran umhüllen und zu grossen braunen Dauersporen mit derber, zweischichtiger Wand werden, wobei die die einzelne Dauerspore enthaltende Epidermiszelle der Wirthpflanze mächtig blasig anschwillt. Nach ihrer Ueberwinterung im faulenden Laube entsteht in dem dicken braunen Exosporium ein enges Loch, durch welches das farblose Endosporium als eine grosse kugelige Blase herauswächst, in die das gesammte Protoplasma hineintritt und sich hier simultan in viele kleine, polyëdrische Zellen (Sorus) theilt, welche durch einen Riss der Blase frei werden. Jede dieser Zellen ist ein Sporangium, welches viele kleine Schwärmsporen entwickelt, die sich in die Oberhautzellen von *Mercurialis* einbohren, um in diesen im Laufe des Sommers wieder zu grossen Dauersporen heranzuwachsen. — *S. Anemones Woron.*, auf *Anemone nemorosa* schmarotzend, entwickelt sich ähnlich wie vorige Art. — *S. Taraxaci De Bary et Woron.*, in den Blättern von *Taraxacum officinale* lebend, erzeugt unmittelbar in der Dauercelle Schwärmsporen, die wiederholt im Laufe des Sommers schwärmsporenbildende Generationen und erst im Herbste die überwinternde Dauerspore liefern.

III. Classe. Oosporeae.

Die zu den Oosporeen vereinigten Thallophyten sind entweder einzellig und ihre Zelle stellt dann einen mehr oder minder reich verzweigten Schlauch mit Spitzenwachsthum dar (Coeloblasteae), oder zahlreiche Zellen leben in einer Familie (Coenobium) beisammen (Coenobieae) — oder aber der Thallus besteht aus einfachen oder verzweigten Zellreihen (Oedogoniaceae etc.) oder bei den höchst entwickelten Formen aus einem Gewebekörper, der bereits wurzel-, stamm- und blattartige Glieder differenzirt (die grösseren Fucoideen). In der Regel findet eine ungeschlechtliche Vermehrung durch Schwärmzellen oder unbewegliche Brutzellen statt; letztere keimen aber in manchen Fällen nicht unmittelbar, sondern erzeugen wieder erst Schwärmzellen. Die Geschlechtsorgane sind Oogonien und Antheridien, die nur in den seltensten Fällen (Sphaeroplea) in ihrer Form mit den vegetativen Zellen zusammenfallen. Das Oogonium ist gewöhnlich eine durch besondere Form und Grösse ausgezeichnete weibliche Zelle, deren Protoplasma sich unter Contraction zu einem einzigen Ei (Befruchtungskugel, Gonosphäre) umformt, oder durch Theilung in mehrere Eizellen zerfällt. Das Antheridium ist meistens bedeutend kleiner als das Oogonium. Es wächst entweder zum Oogonium hin und mit einem Fortsatze in dasselbe hinein, wenn es keine beweglichen Samenkörper erzeugt; oder es entwickelt durch Theilung seines Protoplasmas (meist zahlreiche) Spermatozoiden, welche entleert werden und sich frei schwimmend zu dem in allen Fällen unbeweglichen Ei bewegen, mit dessen Plasma sie sich zum Zwecke der Befruchtung vermischen. Nach der Befruchtung umhüllt sich das Ei mit einer meist derben und geschichteten Membran, und macht dann als Oospore gewöhnlich eine Ruheperiode durch. Nach dieser keimt die Eispore entweder unmittelbar zum neuen Thallus aus, oder sie bildet aus ihrem Inhalte eine oder mehrere Schwärm-

zellen, die ihrerseits erst die neuen Pflanzen erzeugen. Bei vielen Formen ist daher ein deutlich ausgeprägter Generationswechsel vorhanden.

Wie in den anderen Classen, so sind auch hier eine Reihe sonst sehr verschiedener Formen nur nach der Beschaffenheit der Geschlechtsorgane zusammengereiht, freilich auch manche, deren nahe Verwandtschaft (wie bei den Coeloblasteen) unverkennbar ist. Von einzelnen Familien sind Geschlechtsorgane noch nicht oder nur unvollständig bekannt. Die wichtigsten hier zu betrachtenden Familien lassen sich etwa folgendermassen gruppieren.

I. Einzellige, in Familien lebende Formen: **Coenobiaeae**. Familie: **Volvocineae**.

II. Einzellige oder mehrzellige, aber keine Coenobien bildende Formen.

A. Oogonien und Antheridien den vegetativen Zellen gleich gestaltet, d. h. die Eizellen und Spermatozoiden entstehen in den gewöhnlichen Zellen des cylindrischen, unverzweigten Fadens: **Sphaeropleaceae**. Familie: **Sphaeropleaceae**.

B. Geschlechtsorgane und vegetative Zellen verschieden.

1. Der Thallus bildet einen meist reich verzweigten einzelligen Schlauch: **Coeloblasteae**.

a. Chlorophyllhaltige Formen: **Vaucheriaeae** (Siphonaeae).

b. Chlorophyllfreie Formen.

α. Ungeschlechtliche Vermehrung durch Schwärmzellen. Saprophyten: **Saprolegniaceae**.

β. Ungeschlechtliche Vermehrung durch Conidien. Parasiten: **Peronosporaeae**.

2. Der Thallus ist stets mehrzellig.

a. Die Befruchtung der Eizelle erfolgt innerhalb des Oogoniums. Chlorophyll nicht durch anderen Farbstoff verdeckt, daher Pflanzen rein grün.

α. Thallus unverzweigte Zellenfäden bildend. Oogonium ohne Hülle. Ungeschlechtliche Vermehrung durch Schwärmsporen: **Oedogoniaceae**. Familie: **Oedogoniaceae**.

β. Thallus reich verzweigt. Oogonium (Eiknospe) mit Hülle aus fünf schraubig gewundenen Schläuchen. Keine Schwärmsporen: **Characeae**.

b. Die Eizellen werden zum Zwecke der Befruchtung vom Oogonium ausgestossen. Das Chlorophyll ist durch einen braunen Farbstoff verdeckt, die Pflanze daher heller oder dunkler olivenbrann gefärbt: **Fueoideae**.

9. Ordnung. Coenobiaeae.

42. Familie. Volvocineae.¹

Die Zellen sind zu hohlkugeligen Familien angeordnet; die zwei beweglichen Wimpern jedes Individuums ragen durch zwei tüpfelartige Durchbohrungen der gemeinsamen Gallerthülle frei ins Wasser und versetzen die ganze Colonie in rotierende Bewegung.

1. **Volvox L.** Innerhalb einer grossen, im Inneren mit wässriger Flüssigkeit gefüllten Familie liegen zahlreiche (bis 12000) Zellen in einer peripherischen, hohlkugeligen Schicht beisammen. Die einzelne, grüne Zelle ist in jungen Familien bei dichtgedrängter Lage spindelförmig, im Alter unregelmässig birnförmig, mit farblosem, die Wimpern tragenden Vorderende und einigen seitlichen Fortsätzen, die

¹ Cohn, Die Entwicklungsgeschichte der Gattung *Volvox*, in dessen Beitr. z. Biologie d. Pflanzen I. Heft 3; auch als Festschrift (Breslau 1875) erschienen.

in feine correspondirende Tüpfelcanäle der trennenden Gallertschichten hineinragen; ausserdem besitzt sie zwei contractile Vacuolen und gewöhnlich auch einen rothen Pigmentfleck. Die ungeschlechtliche Vermehrung findet durch gewöhnlich acht regelmässig vertheilte, grössere Zellen statt, die schon in der jungen Familie kenntlich sind und durch wiederholte Zweitheilungen in je eine Tochterfamilie zerfallen. Die acht jungen Familien gelangen unter Durchbrechung ihrer Gallert-hüllen in den Hohlraum der Mutterfamilie, und von hier aus nach Sprengung der letzteren ins Wasser. Die geschlechtliche Fortpflanzung findet nur in Familien statt, die keine Tochtercolonien erzeugen. Die bis zu 40 in einer Familie vorhandenen weiblichen Zellen (Oogonien) sind anfänglich von den ungeschlechtlichen Fortpflanzungszellen nicht unterscheidbar und doppelt so gross als die vegetativen Zellen. Sie wachsen zu ziemlich grossen, dunkelgrünen Zellen heran, deren Gallerthülle sich blasig in das Innere der Volvoxkugel dehnt, und erscheinen dann dick kugelig-flaschenförmig, mit dem Halse an der Peripherie der Familie befestigt. Später runden sie sich zur Kugel, in der das gesammte Protoplasma als ein grosses Ei innerhalb der weiten Gallertmembran liegt. Die Antheridien gleichen anfangs ebenfalls den geschlechtslosen Fortpflanzungszellen, aber ihr Plasma theilt sich, während es sich röthlichgelb färbt und die Antheridienzelle selbst wächst, in 64—128 schlank keulenförmige Spermatozoiden, die im Antheridium parallel neben einander zu einer Scheibe geordnet liegen und deren langes farbloses, schnabelartiges und sehr bewegliches Vorderende an seiner Basis zwei nach hinten gerichtete Wimpern besitzt. Die Spermatozoiden bewegen sich anfänglich lebhaft in ihrer Mutterzelle, durchbrechen diese dann und schwärmen in der Centralhöhle der Mutterfamilie umher. Kommen sie mit dem Oogonium in Berührung, so heften sie sich der gallertartig quellenden Hülle desselben an und bohren sich unter lebhafter Krümmung ihres Halses bis zum Ei, an dessen Oberfläche sie ihre Bewegungen fortsetzen, wobei wohl ein oder mehrere Spermatozoiden mit dem letzteren verschmelzen. Wenigstens bildet die bis dahin nackte Eizelle eine Haut um sich; anfangs glatt, erhebt sich dieselbe später in kegelförmigen Höckern, in welche hinein sich das grüne Plasma erstreckt. Bald aber zieht sich letzteres zur Kugel abgerundet zurück und umhüllt sich mit einer zweiten glatten, noch weiter in die Dicke wachsenden Gallerthaut, während das Plasma sich unter Verschwinden des Chlorophylls durch einen orangeröthen, in Oel gelösten Farbstoff ziegelroth färbt. Die Keimung der Eisporen ist nicht genau bekannt. — *V. globator* L. Familien einhäusig, d. h. in derselben Familie bilden sich gleichzeitig Oogonien und Antheridien. Familien bis 0,75 Millim. im Durchmesser. In Gräben und Teichen; manchmal in solcher Menge, dass das Wasser grün gefärbt erscheint. — *V. minor* Stein. Familien kleiner, diöcisch, nur männlich oder nur weiblich. Mit voriger Art.

— 2. *Eudorina Ehrbg.* Familien eiförmig, mit 16 oder 32 kugeligen Zellen. — *E. elegans Ehrbg.* In Teichen, zerstreut.

10. Ordnung. Sphaeropleaceae.

43. Familie. Sphaeropleaceae.¹

Der Thallus ist ein unverzweigter Faden, dessen sehr lange cylindrische Zellen ringförmige Chlorophyllbänder enthalten. Bei der geschlechtlichen Fortpflanzung entwickeln sich in einer Anzahl der gewöhnlichen vegetativen Zellen durch simultane Theilung des vorher röthlichgelb gewordenen Protoplasmas zahlreiche schlank

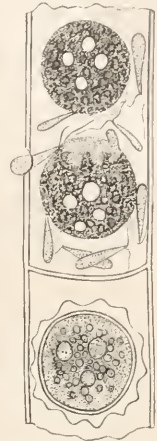

Fig. 16. Sphaeroplea annulina. Bruchstück zweier Zellen, in der oberen Eier und Spermatozoiden, in der unteren eine reife Eispore. Nach Cohn. — Vergr. 500.

¹ Cohn, in Ann. d. scienc. natur. sér. IV. Bot. vol. V. und Monatsber. d. Berliner Akademie 1855

keulenförmige, an ihrer Spitze mit zwei Wimpern versehene Spermatozoiden. Andere Zellen werden zu Oogonien, indem sich ihr Inhalt zu einer Anzahl kugelförmiger, grüner, durch eine farblose Stelle (Empfängnissfleck) angezeichneter Eier formt. Antheridien wie Oogonien erhalten dann durch Lösung kleiner Wandstellen scharf umschriebene, kreisrunde Löcher, durch welche die Spermatozoiden aus- und zu den Oogonien eintreten (Fig. 16, obere Zelle). Die befruchteten Eier umhüllen sich mit einer derben, warzigen Haut (Fig. 16, unteres Zellenstück), färben ihren Inhalt roth und bleiben als Oosporen bis zur nächsten Vegetationsperiode liegen. Dann zerfällt ihr Plasma durch wiederholte Zweitheilung in bis zu 8 mit 2 Wimpern versehene Schwärmzellen, von denen jede nach kurzer Zeit der Bewegung und nach Umhüllung mit einer dünnen Membran zum anfangs schlank spindelförmigen Faden auswächst. Nur eine Gattung:

Sphaeroplea Ag., deren einzige Art, *Sph. annulina* Ag., in der Nähe der Flüsse auf überschwemmt gewesenen Stellen (namentlich Aeckern) filzige Ueberzüge bildet.

11. Ordnung. Coeloblasteae.

Der Thallus ist ein einzelliger, vielfach verzweigter Schlauch, der erst zum Zwecke der Fortpflanzung die Geschlechtszellen oder ungeschlechtlichen Zellen durch Scheidewände abgliedert.

I. Reihe. Chlorophyllhaltige Formen (Algen).

44. Familie. Vaucheriaceae.¹

Die kleine Familie wird nur von der an feuchten Orten auf der Erde und im süßen Wasser (selten in Brakwasser) auf Steinen oder dem Schlamm wachsenden Gattung

Vaucheria DC. gebildet. Der Thallus derselben ist ein cylindrischer, mit ausgeprägtem Spitzenwachsthum versehener, meist reich verzweigter Schlauch, dessen Aeste als normale Seitenzweige durch Bildung stumpfer Aussackungen entstehen, selten (*V. tuberosa* Al. Br.) durch echte Gabelung der wachsenden Thallusenden sich bilden. Kurze, regellos verzweigte, farblose, wurzelähnliche Aussackungen (Rhizoiden) am Hinterende befestigen den Thallus im Boden. Der Inhalt der Zelle ist ein wandständiges Protoplasma ohne Zellkern, mit Chlorophyllkörnern und Oeltröpfchen. Die ungeschlechtliche Vermehrung findet in verschiedener Weise statt. Bei *V. tuberosa* schwillt das Ende kürzerer keuliger Aeste unter Ansammlung von Plasma, Chlorophyll und Stärkekörnern bedeutend an, schnürt sich an der Basis ab und keimt ohne Weiteres, indem es in einen oder mehrere Schläuche auswächst. Bei *V. geminata* wird das angeschwollene Ende eines Astes durch Scheidewand abgegrenzt und aus seinem gesammten Plasma eine grosse Brutzelle gebildet, die sich mit Membran umhüllt und durch Zersetzung der Wand der Mutterzelle (des Sporangiums) frei wird oder mit letzterer abfällt. Sie keimt nach einigen Tagen durch Bildung von 1—2 Schläuchen. *V. hamata* verhält sich ähnlich; nur wird die Brutzelle mit einem Ruck zu der an der Spitze reissenden Mutterzelle ausgestossen und die Keimung erfolgt bereits in der Nacht nach dem Tage ihrer Entstehung. Andere Arten (*V. sessilis*, *V. sericea* und *V. piloboloides*) erzeugen je eine bewegliche Schwärmspore in dem als Zoosporangium durch Querwand abgegrenzten, etwas keulig angeschwollenen Ende eines Thalluszweiges und zwar aus seinem gesammten Protoplasma. Die Schwärmzelle ist oval, grün, mit einer farb-

¹ Pringsheim, Ueber Befruchtung und Keimung der Algen; in Monatsber. d. Berlin. Akademie 1855. — Schenk, Zur Kenntniss d. geschlechtl. Fortpflanzung d. Gatt. *Vaucheria*; in Verh. d. physikal.-medicin. Gesellsch. zu Würzburg II. — Walz, Beitrag zur Morphologie u. Systematik d. Gatt. *Vaucheria*; in Pringsh. Jahrb. f. wissensch. Botan. V. — Woronin, Beitrag zur Kenntniss der *Vaucheria*; in Botan. Zeitung 1869.

losen Hautschicht versehen und pelzartig mit einem dichten Ueberzuge zahlreicher kurzer Cilien bedeckt; sie schlüpft durch einen Riss auf dem Scheitel des Zoosporangiums hervor und bewegt sich nur $\frac{1}{2}$ — $1\frac{1}{2}$ Minuten (*V. sericea*) oder mehrere Stunden. Dann rundet sie sich unter Verlust ihrer Wimpern zur Kugel ab, umhüllt sich mit einer Membran und keimt zum neuen Thallus aus. Die Geschlechtsorgane entwickeln sich bei allen Vaucherien ueben einander auf demselben Thallusstücke. Bei der ältesten von Pringsheim genauer untersuchten Art, der *V. sessilis*, entsteht das Antheridium als eine gebogen-cylindrische Zelle am Ende eines kurzen, haken- oder hornartig gekrümmten Astes (Fig. 17 A, a), indem an der Grenze zwischen dem mit nur wenigen Chlorophyllkörnern versehenen Plasma der Astspitze und dem grünen Protoplasma der Astbasis eine Scheidewand gebildet wird. Die zahlreich in jedem Antheridium entstehenden Spermatozoiden sind längliche Protoplasmakörper, die an einem Punkte nahe dem vorderen Ende zwei ungleich lange Wimpern besitzen, von denen eine nach vorne, die andere nach hinten gerichtet ist (Fig. 17 A). Das Oogonium ist bei derselben Art eine kurze, schief eiförmige, dem Thallus unmittelbar aufsitzende, aber von ihm durch Scheidewand getrennte Zelle (Fig. 17 A, o), deren papillenartige Spitze der Spitze des Antheridiums zugekehrt ist. In ihr formt sich das gesammte Protoplasma zum fast kugeligem Ei, dessen dem Schnabel des Oogoniums zugekehrter farbloser Theil den Empfängnisstreck bildet. Zum Zwecke der Befruchtung öffnen sich die beiderlei Geschlechtsorgane an ihrer Spitze (Fig. 17 A) und bei manchen Arten wird dabei aus dem Oogonium ein Tropfen farblosen Protoplasmas ausgestossen. Die Befruchtung selbst erfolgt dadurch, dass ein oder zwei der in das Oogonium eintretenden Spermatozoiden in den Empfängnisstreck des Eies eintreten, sich also mit der Eizelle vermischen. Letztere umhüllt sich darauf mit einer Membran, die bei ihrem Dickenwachstume drei Schichten differenzirt, von denen die mittlere die dickste ist. Gleichzeitig treten im Protoplasma der Oospore dicke farblose und kleine braune oder rote Oeltropfen auf. Die reife Eispore fällt sammt dem Oogonium vom Thallus ab und wird durch Verwesung des letzteren frei. Sie keimt nach einer Ruhezeit von 1—3 Monaten, indem ihre sich dehnende Innenhaut die beiden äusseren Hautschichten sprengt und als ein sich oft sofort verästelnder Schlauch zum Riss hinauswächst (Fig. 17 B).

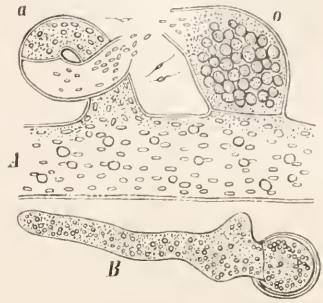

Fig. 17. A Stück des Thallus von *Vaucheria sessilis* mit Oogonium (o) und Antheridium (a), Vergr. 250. B Keimende Oospore; Vergr. ca. 100. — Nach Pringsheim.

In Bezug auf Form und Stellung der Geschlechtsorgane findet man bei anderen Vaucherien mancherlei Eigenthümlichkeiten, die zur Charakteristik der verschiedenen Arten dienen, die man in folgende Gruppen bringen kann.

I. Corniculatae. Antheridien horn- oder hakenartig gekrümmt.

A. Antheridien einzeln auf dem Ende kurzer, cylindrischer Seitenäste des Thallus.

a. Sessiles. Oogonien auf den Thallusfäden sitzend oder kaum gestielt, neben den Antheridien (Fig. 17 A): *V. sessilis* Lyngb., *V. pachyderma* Walz.

b. Racemosae. Antheridien einen Zweig endigend, der unter dem Antheridium ein oder mehrere Oogonien trägt: *V. terrestris* Lyngb., *V. hamata* Lyngb. etc.

B. Antheridien zu mehreren auf einem blaseförmigen Aste, der mittelst kurzer, cylindrischer Stielzelle dem Thallus aufsitzt. Im Brakwasser bei Nizza: *V. synandra* Wor.

II. Tubuligerae. Antheridien kaum oder nicht gekrümmt, länglich cylindrisch oder eiförmig, sich an der Spitze öffnend, neben den stiellosen Oogonien unmittelbar dem Thallus aufsitzend: *V. sericea* Lyngb., *V. aversa* Hass. (Süsswasserformen). — *V. Thuretii* Woron. (Im Meere an der nordfranzösischen Küste und bei Nizza.)

III. Piloboloidae. Antheridien am Ende kurzer Aeste des Thallus, gerade, lang-cylindrisch, mit seitlichen Papillen, die sich gleichzeitig mit der Spitze des Antheridiums öffnen. Oogonien meist unterhalb eines Antheridiums, mit langer stielförmiger Basis und einer grossen, dick linsenförmigen Oospore im oberen kugelig-blasigen Theile: *V. piloboloides* *Thour.* (Im Meere bei Cherbourg und Nizza.)

An die Vaucheriaceen schliessen sich noch einige kleine Familien, die früher mit ersteren unter dem Namen der Siphonocéen vereinigt wurden. Auch bei ihnen ist der Thallus einzellig, meist vielfach verzweigt und die Zweige sind oft hoch differenzirt. Bis jetzt ist indessen eine geschlechtliche Fortpflanzung nicht bekannt, bei einigen dagegen eine Vermehrung durch Schwärmsporen. Es sind dies:

45. Familie. Valoniaceae.

Der Thallus ist eine röhren- oder keulenförmige Zelle, die scheinbar mit eben solchen Zweigen besetzt ist. Diese entstehen jedoch nach Nägeli¹ dadurch, dass sich im Inneren der Mutterzelle Keimzellen als kleine Plasmaportionen bilden, welche sich mit einer Membran umhüllen und an die Wand des oberen Theiles der Zelle legen. Hier erheben sie sich mit ihrer nach oben gekehrten Fläche, werden halbkugelig, kugelförmig, verkehrt eiförmig und zuletzt keulenförmig. Sie durchbrechen gleich anfangs die Wand der Mutterzelle, die Oeffnung dann mit ihrer Basis fest verstopfend und mit der Mutterzelle in Verbindung bleibend, die nun so viele Tochterzellen auf ihrer Spitze trägt, als Keimzellen gebildet wurden. Die Pflanze ist also in diesem Falle keine verästelte Zelle, sondern eine Colonie oder ein Stock. — *Valonia aegagropila* *Ag.* Im adriatischen Meere bei Venedig.

46. Familie. Caulerpeae.

Der Thallus ist eine verzweigte Zelle, deren einzelne Theile sich verschiedenartig differenziren und wurzel-, stamm- und blattartige Gebilde nachahmen.

1. *Caulerpa Lamour.*² Ein kriechender, fadenförmiger Theil der Zelle bildet eine Art Stengel, der sich durch Spitzenwachsthum unbegrenzt verlängert. Wurzelartige, auf der Bauchseite des Stengels entspringende Verzweigungen mit begrenztem Spitzenwachsthum befestigen den Thallus am Boden, während sich auf dem Rücken des Stengels Verzweigungen desselben erheben, die unmittelbar zu blattartigen Gebilden mit begrenztem Spitzenwachsthum werden oder solche erst durch weitere Verästelung erzeugen. Im Inneren der verschiedenen Verzweigungen der Zellen sind dünnere und dickere, verzweigte, solide, geschichtete Cellulosefäden (Zellstoffbalken) von Wand zu Wand ausgespannt, die alle zusammen ein geschlossenes Netz bilden, nie frei im Inneren der Zelle endigen und mit ihren Anheftungspunkten der äusseren Membranschicht der dicken, geschichteten Wand so aufsitzen, dass die inneren Schichten der Zellhaut sich an den Fasern unmittelbar oder in deren Nähe emporbiegen. Fortpflanzung unbekannt. In den wärmeren Meeren. — *C. prolifera* *Lamour.* Blatttheile des Thallus bis 10 und mehr Centim. lang, lanzettlich, ganzrandig, wiederholt unterhalb der Spitze sprossend. Im atlantischen Ocean (besonders an den Canarischen Inseln) und im Mittelmeere.

2. *Bryopsis Lamour.*³ Auf einem wurzelartig verzweigten, farblosen Theile der Zelle erhebt sich senkrecht ein cylindrischer, in seiner oberen Hälfte verzweigter Stamm, dessen letzte fiederförmige Verzweigungen (die sogenannten Fiedern oder Blätter) begrenztes Spitzenwachsthum zeigen und auch vom Stamme abgestossen werden können, nachdem sie durch eine Scheidewand von ihm abgegrenzt wurden. In den Fiedern bilden sich Schwärmsporen, nachdem auch in diesem Falle durch Verdickung und Quellung der Wand an der Fiederbasis und dichte

¹ Nägeli, Die neueren Algensysteme. Zürich 1847.

² Nägeli, in Zeitschrift f. wissenschaftl. Botan. von Schleiden und Nägeli I. 134.

³ Pringsheim, Ueber die männlichen Pflanzen und die Schwärmsporen d. Gatt. *Bryopsis*; in Monatsber. d. Berliner Akad. 1871.

Plasmamassen, gewöhnlich auch noch durch Scheidewandbildung ein Verschluss gegen den Stamm hin geschaffen worden und die Chlorophyllkörner sich gelöst haben. Das Protoplasma zerfällt dann simultan in zahlreiche polyëdrische Portionen, von denen sich jede zu einer spindelförmigen Schwärmzelle mit farbloser Vorderhälfte, 2 Wimpern und rothem, seitlichen Pigmentfleck formt. Der Antritt der Schwärmer geschieht durch eine nahe unter der Spitze der Fieder sich bildende, mit einem Loch sich öffnende Papille. In Pflanzen, welche keine Schwärmsporen erzeugten, beobachtete Pringsheim in den Fiedern die Bildung kleinerer Schwärmzellen (Mikrozoosporen) aus dem vorher orangeroth gefärbten Plasma. Dieselben besitzen auch 2 Wimpern, sind mit Ausnahme eines orangefarbenen Fleckes im Hinterende des fast stabförmigen Körpers farblos und sehr contractil. Sie gehen nach ihrem wie bei den gewöhnlichen Schwärmsporen erfolgenden Antritt aus den Fiedern und nach längerer lebhafter Bewegung ohne weitere Entwicklung unter eigenthümlichen Zersetzungsercheinungen zu Grunde, werden daher als Spermatozoiden, die betreffenden Pflanzen als männliche gedeutet. Die weiblichen Pflanzen sind unbekannt. Nach anderer Ansicht¹ wären die männlichen Organe von Bryopsis vielleicht parasitische, den Chytridieen verwandte Organismen. — Nur Meeresbewohner. — *B. plumosa* *Huds.* Bis 15 Centim. hoch, pyramidal-kammförmig-gefiedert. An fast allen europäischen Küsten.

47. Familie. Codieae.

Der Thallus ist eine grosse, mit wurzelartigem Haftorgane befestigte, vielfach verzweigte Zelle, deren Zweige so an einander schliessen oder durch einander gefilzt sind, dass sie scheinbar einen parenchymatischen Zellenkörper oder eine Zellenfläche bilden. Fortpflanzung in den meisten Fällen unbekannt.

1. *Acetabularia Lamour.* Ein stielförmiger Theil der Zelle ist am oberen Ende in radiäle Strahlen verzweigt, die seitlich unter einander zu einer im Centrum genabelten Scheibe verbunden sind. Bildung von Schwärmsporen in den Schirmstrahlen ist bekannt. Der ganze Thallus gleicht in seiner Form einem Regenschirme oder kleinem Hutpilze. — *A. mediterranea Lamour.* Bis 8 Centim. hoch. Im Mittelmeere.

2. *Anadyomene Lamour.* Die zahlreichen Zweige der Zelle sind zu einer gestielten, fächerförmigen, dünnhäutigen Zellenfläche ohne Rinde verbunden. — *A. flabellata Lamour.* Bis 3 Centim. im Durchmesser. Mittelmeer und atlantischer Ocean.

3. *Udotea Lamour.* Wie *Anadyomene*, aber der Thallus durch zahlreiche kurze, gelappte, letzte Auszweigungen mit einer Rinde versehen. — *U. cyathiformis Decaisne.* Bis 7 Centim. hoch. Mittelmeer.

4. *Codium Ag.* Thallus in viele feine Fäden verästelt, die zu einem schwammigen, kugligen oder walzenförmigen, einfachen oder verzweigten Körper verschlungen sind. — *C. tomentosum Ag.* Walzenförmig, wiederholt gabelig verzweigt, bis 30 Centim. lang. In fast allen Meeren.

2. Reihe. Chlorophyllfreie Formen (Pilze).

48. Familie. Saprolegniaceae.²

Die Mitglieder dieser Familie, von denen als typische Gattungen *Saprolegnia* und *Achlya* betrachtet werden sollen, sind Saprophyten auf im Wasser faulenden Thier- und Pflanzenkörpern; selten kommen Saprolegniaceen parasitisch im Inneren

¹ Janczewski u. Rostafinski in Mem. d. l. soc. nation. d. scienc. natur. d. Cherbourg. XVIII. 404.

² Pringsheim. Entwicklungsgeschichte der *Achlya prolifer*, in Nova Acta XXIII, 1. — Pringsheim, Die Saprolegniaceen, in dessen Jahrb. f. wissensch. Bot. I, II und IX. — De Bary, Einige neue Saprolegniaceen, in Pringsh Jahrb. f.

lebender Pflanzen vor. Ihr Thallus ist eine lange, schlauchförmige, gewöhnlich reich verzweigte Zelle mit wurzelartig im Substrate haftenden Enden und farblosem, an Oeltropfen reichem Protoplasma ohne Zellkern. Die ungeschlechtliche Vermehrung findet durch Schwärmzellen statt, welche kugelig oder oval sind, und von deren zwei seitlich angehefteten Wimpern die eine nach vorne, die andere nach hinten gerichtet ist. Die Bildung der Schwärmsporen erfolgt stets durch simultane Theilung des Protoplasmas in den gewöhnlich am Ende der Thallusäste durch Querwand abgegliederten keuligen Zoosporangien, zeigt aber nicht nur bei den einzelnen Gattungen verschiedene Abweichungen, sondern tritt selbst an einer und derselben Pflanze oft in so verschiedener Form auf, dass darnach noch weitere Gattungen aufgestellt wurden. Bei *Saprolegnia* werden die Schwärmsporen gewöhnlich fertig im Sporangium ausgebildet, und sie verlassen dieses einzeln durch einen auf dem Scheitel sich bildenden Riss, um sich sofort durch das Wasser zu zerstreuen. Bei *Achlya* dagegen treten die zahlreichen, kugelig abgerundeten Plasmationen des Zoosporangiums auf dem durch einen Riss geöffneten Scheitel zu einem kugeligen Köpfchen zusammen, umhüllen sich jedes einzeln mit einer zarten Membran und nun erst formt sich das Protoplasma zum eigentlichen Schwärmer, der seine Hülle durch eine kleine Oeffnung verlässt (sich häutet), so dass zahlreiche leere Zellhäute vor dem Zoosporangium zurückbleiben. Bei beiden Gattungen aber bleiben häufig die Schwärmzellen vorläufig im Sporangium eingeschlossen, ohne sich abzurunden; sie umgeben sich schon jetzt mit einer Zellhaut und entweichen erst später einzeln durch feine Oeffnungen in der Seitenwand ihrer Mutterzelle, in dem Sporangium ein zartes Scheinparenchym leerer Häute zurücklassend (Zellnetzsporangien der früheren Gattung *Dictyuchus Leitg.*). Oder die Schwärmsporen, welche wie bei *Saprolegnia* austraten, bewegen sich eine Zeit lang frei im Wasser, kommen dann zur Ruhe und umhüllen sich mit einer Membran; sie keimen aber nicht sofort, sondern nach 3—4 Stunden Ruhe schlüpfen sie abermals als Schwärmer aus der leer zurückbleibenden Zellhaut aus, bewegen sich circa 10 Minuten lang munter im Wasser und keimen erst zur neuen Pflanze, indem sie sich wie in den normalen Fällen der Keimung abrunden, mit einer Membran umgeben und auf einer Seite zum Schlauche auswachsen. Die Gattung *Pythium* endlich zeichnet sich dadurch aus, dass der gesammte Plasmahalt eines Zoosporangiums, in eine zarte Membran eingeschlossen, zu letzterem herantritt, sich vor der Mündung zur Kugel formt und erst innerhalb seiner blasigen Hülle sich in die zahlreichen Schwärmer theilt, welche ihrer Mutterzelle durch eine sich bildende Oeffnung verlassen. — Nach Entleerung des einzelnen Zoosporangiums wächst bei *Saprolegnia* das unter diesem gelegene Thallusstück gewöhnlich durch das leere Sporangium hindurch, um oberhalb seiner Oeffnung ein zweites, drittes etc. Sporangium zu bilden; oder es entsteht tiefer unter dem leeren oder noch in Schwärmsporenbildung begriffenen Sporangium durch Quertheilung des Thallusschlauches ein zweites, oder eine ganze Sporangienreihe, deren Austrittsoeffnungen für die Schwärmzellen dann seitwärts unter der oberen Querwand liegen. Oder es entwickelt sich, wie bei *Achlya*, unmittelbar unter dem älteren Zoosporangium ein kurzer Seitenzweig als neues Sporangium.

Die geschlechtliche Fortpflanzung wird durch Oogonien und Antheridien vermittelt, die sich bald auf derselben Pflanze (monöische Formen), bald auf zwei verschiedenen Pflanzen (diöische Formen — mit den monöischen oft bei derselben Art) finden. Das Oogonium entsteht (in der Regel) als kugelige Anschwellung am Ende eines Thalluszweiges und wird, nachdem es eine bedeutende Menge von Protoplasma aufgenommen hat, durch eine höher oder tiefer stehende Scheide-

wissensch. Bot. II. — Hildebrand, Ueber einige neue Saprolegnien, ebenda VI. — Leitgeb, Neue Saprolegnien, ebenda VII. — Lindstedt, Synopsis der Saprolegnien. Berlin 1872. — Cornu, Monographie des Saprolegniées, in Ann. d. scienc. natur. sér. V. vol. XVI. — Hesse, Pythium de Baryanum, ein endophytischer Schmarotzer. Halle a. S. 1874. — Sadebeck, Untersuchungen über Pythium Equiseti n. sp., in Cohn's Beitr. zur Biol. d. Pflanzen I. — Schenk in Verh. d. physikal.-medicin. Ges. zu Würzburg IX. — Pfitzer, Ancylistes Closterii, ein Algenparasit aus der Ordnung der Phycomyceten, in Monatsber. der Berliner Akad. 1872. — Walz, Beiträge zur Kenntniss der Saprolegnien, in Bot. Zeit. 1870, p. 537.

wand von seinem Mutteraste abgegrenzt. Bei *Saprolegnia* und *Achlya* sieht man in seinem dunklen Plasma bald mehr oder minder zahlreiche, peripherisch gelegene, helle Flecken erscheinen, deren Bedeutung erst durch Pringsheim's neueste Untersuchungen¹ klar geworden ist. Dieselben sind weder Zellkerne noch Vacuolen, wie man früher vermuthete, sondern einfach vom Protoplasma leer gelassene Stellen, welche bei genauer Beobachtung zweifellos die Höhlungen niedriger Warzen bilden, welche von den inneren Wandschichten des Oogoniums erzeugt und als Copulationswarzen bezeichnet werden, da sie mit dem Befruchtungsprozesse in innigem Zusammenhange stehen. Diese Copulationswarzen wachsen bald nur bis zu einer gewissen Grösse heran und bleiben stets von der äusseren Membranlamelle des Oogoniums bedeckt; oder sie durchbohren diese und treten als stumpfe Papillen (Fig. 18, *c*) oder auch als längere Aeste (aber in beiden Fällen geschlossen) an die Oberfläche; oder ihre die äussere Oogoniummembran durchwachsende Spitze wird bald resorbirt, so dass an Stelle der Copulationswarzen nun eben so viele Löcher in der Wand des Oogoniums vorhanden sind. Aus dem gesammten Protoplasma des Oogoniums entsteht entweder nur eine Eizelle, oder es bilden sich durch simultane Theilung mehrere kugelige, den Innenraum nie völlig ausfüllende Eizellen (Fig. 18, *o*, bereits befruchtet).

Die Antheridien entstehen meist einzeln (selten zu zweien hinter einander) an der Spitze kürzerer oder längerer sogenannter Nebenäste, welche unterhalb oder oberhalb (Fig. 18, *a*) der das Oogonium abgrenzenden Scheidewand oder auch an entfernteren Stellen entspringen, sich aber stets mit ihrer stumpfen Spitze, seltener auch mit breiter Seite, dem Oogonium anlegen. Gewöhnlich erfolgt das Anlegen des Antheridiums an das Oogonium schon zu einer Zeit, wo die Copulationswarzen die Wand des letzteren noch nicht durchbrochen haben. In allen Fällen wächst die Spitze des Antheridiums nur durch die äussere Membranlamelle des Oogoniums. Stösst sie dabei nicht auf eine Copulationswarze, so endet sie stumpf in der Wand des Oogoniums, ohne einen Befruchtungsschlauch zu treiben. Trifft das Antheridium dagegen auf eine Copulationswarze, so wird die Membran derselben gelöst, und durch die entstandene Oeffnung wird von Seiten des Antheridiums ein Befruchtungsschlauch getrieben, der eine zarte schlauchförmige Fortsetzung der Innenhaut desselben ist, welche die

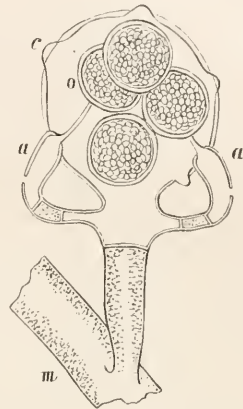

Fig. 18. Geschlechtsast von *Achlya racemosa* (Vergr. 320), nach Pringsheim. *a* Antheridien. *o* Oogonium mit vier befruchteten Eiern. *c* Copulationsfortsätze der Innenhaut des Oogoniums. *m* Mycelstück.

aussehende Haut durchbricht, und welcher bis zu den Eizellen vordringt und sich hier an seiner Spitze öffnet. Dasselbe Verhalten des Antheridiums tritt ein, wenn es auf eine bereits vorstehende Copulationswarze oder gar auf ein Loch in der Oogoniumwand stösst. Die Befruchtung erfolgt nicht durch Spermatozoiden, sondern durch mehrmalige rasch und ruckweise erfolgende Entleerungen eines kleinen Theiles vom Protoplasma des Antheridiums. Kleine glänzende Körperchen, die dabei zwischen den Eizellen erscheinen und nachweisbar vorher einen Theil des Antheridiuminhaltes bildeten, sind wohl das befruchtende Element. — Die Gattung *Pythium* zeigt als bemerkenswerthe Abweichung von obigen Vorgängen den Umstand, dass das einzige Ei des Oogoniums sich erst bildet, wenn das Antheridium sich an letzteres anlegt oder seinen Befruchtungsschlauch in das Oogonium hineinsendet. Auch bei *Lucidium* zieht sich der Inhalt des Oogoniums erst von der Wand zurück, wenn das schnabelförmige Ende des Antheridiums in das Oogonium eindringt. Die erfolgte Befruchtung giebt sich in allen Fällen auch hier dadurch kund, dass das Ei sich mit einer Membran umhüllt, die noch in die Dicke wächst und sich in ein Endo- und Exosporium differenzirt. Die Keimung der so gebildeten Oospore erfolgt erst nach längerer Ruhezeit von mindestens 2—3 Monaten und zwar bei einer und derselben Art in sehr verschiedener Weise. Gewöhnlich wächst die Innenhaut der Oospore zu

¹ Jahrb. f. wissensch. Bot. IX. p. 203.

einem die Aussenhaut durchbrechenden Schlauche aus, welcher sich zum Thallus verlängert und später Zoosporangien bildet. In anderen Fällen wird in gleicher Weise ein Keimschlauch entwickelt, der aber sehr kurz bleibt und sofort an seinem Ende ein Zoosporangium erzeugt, oder selbst schon ein solches ist, indem sich der gesammte Plasmahalt der Eisporie in Schwärmzellen umwandelt. Oder es tritt das ganze Protoplasma der Eisporie zur berstenden Aussenhaut derselben aus, umhüllt sich ausserhalb, sich zur Kugel rundend, mit einer neuen Zellhaut und keimt jetzt erst durch Bildung von Zoosporen, die oft noch im Inneren ihrer Mutterzelle sofort die weitere Keimung durch Bildung der Thallusschläuche einleiten.

Bemerkenswerth für die Entwicklungsgeschichte der Saprolegniaceen ist ferner die von Pringsheim¹ beobachtete parthenogenetische Bildung keimfähiger Eisporen in sonst normalen Oogonien, die niemals mit Antheridien in Berührung kommen. Die Eizellen umhüllen sich in diesem Falle ebenfalls mit einer Membran; sie keimen in der gewöhnlichen Weise, aber stets früher, als die geschlechtlich erzeugten Oosporen, einzelne sogar oft kurz nach ihrer Entstehung. Ferner beobachtete Pringsheim² manchmal Schwärmsporen, die unmittelbar nach ihrem Antritt oder noch im Zoosporangium mit sehr kurzem Schlauche keimten, der sich an seiner Spitze öffnete und seinen Inhalt in Form kleiner Zellchen entliess. Er wirft dabei die Frage auf, ob diese Zellchen nicht vielleicht die Androsporen³ sein könnten, aus denen als selbständige männliche Pflänzchen die Antheridien hervorgehen, die man oft ohne Zusammenhang mit irgend welchen Nebenästen die Oogonien dicht bedecken sieht. — Die früher oft aufgestellte Behauptung, dass Saprolegnia und Achlya nur Entwicklungsformen von Mucor und der später zu erwähnenden Empusa, beziehentlich selbst der echten Hefe seien, ist unrichtig.

Einige wichtigere Gattungen, deren Unterschiede oben zum Theil bereits angegeben wurden, sind:

1. *Saprolegnia Nees v. Esenb.* Die Schwärmsporen treten einzeln frei aus den Zoosporangien oder bilden in diesen ein Zellennetz (S. 72). Die entleerten Sporangien werden gewöhnlich von anderen unter ihnen durchwachsen.

2. *Achlya Nees v. Esenb.* Die Schwärmsporen treten auf der Spitze des Sporangiums zu einem Köpfchen zusammen, umhüllen sich einzeln mit Membran und verlassen diese später (S. 72). Die neuen Sporangien als Seitenäste unter den entleerten entstehend.

3. *Pythium Pringsh.* Das Protoplasma des Zoosporangiums tritt als Kugel zu letzterem heraus und bildet erst ausserhalb die Schwärmsporen (S. 72 und 73). Pringsheim vermuthet, dass die Formen dieser Gattung nur Nebenformen der kleineren Achlya- und Saprolegnia-Arten sind. — P. De Baryanum *Hesse*. Das Mycelium wuchert in den Keimpflanzen von *Camelina sativa*, *Trifolium repens*, *Spergula arvensis*, *Panicum miliaceum*, *Zea Mays* und wohl noch anderer Arten und zerstört dieselben vollständig. — P. vexans *De Bary*. In kranken Kartoffelpflanzen (S. 78).

4. *Leptomitus Ag.* Thallusschläuche in regelmässigen Abständen mit Einschnürungen versehen, sonst wie Saprolegnia. — *L. lacteus Ag.* (*Saprolegnia lactea Pringsh.*) In Gräben und Bächen häufig und manchmal in so grosser Menge, dass der Boden des Wassers vollständig von der Pflanze überzogen wird.

49. Familie. Peronosporae.⁴

Von voriger Familie unterscheiden sich die Peronosporen vorzüglich dadurch, dass sie zunächst echte Parasiten sind, welche ihr reich verzweigtes, einzelliges Mycelium im Inneren grüner (selten chlorophyllfreier) Theile noch lebender Pflanzen

¹ Jahrb. f. wissensch. Bot. IX. S. 192.

² A. a. O. Seite 220.

³ Vgl. die Familie der Oedogoniaceen.

⁴ De Bary, Recherches sur le développement de quelques champignons parasites, in Ann. d. scienc. natur. sér. IV. vol. XX. — De Bary, Zur Kenntniss der Peronosporen; in De Bary und Woronin, Beiträge zur Morphologie u. Physiol.

zur Entwicklung bringen und dadurch gewöhnlich schliesslich den Tod des befallenen Organes oder auch der ganzen Pflanze herbeiführen. Manche, wie z. B. die auf *Capsella Bursa pastoris* und anderen Cruciferen lebenden *Cystopus candidus* und *Peronospora parasitica*, verursachen auch Hypertrophie des betreffenden Pflanzentheiles, d. h. es tritt unter Einwirkung des Parasiten auf seine Nährpflanze eine lebhaft und gewöhnlich massige Vermehrung des parenchymatischen Gewebes des vom Mycelium befallenen Organes ein, die zu mannigfachen Anschwellungen, Verkrümmungen etc. führt. Das Mycelium selbst wuchert in den Interzellularräumen, sendet aber Haustorien in die benachbarten Zellen. Bei *Cystopus* sind diese äusserst kurze Aeste, welche die Zellwand durchbohren und im Inneren der Zelle sofort zu einem kugeligen Bläschen anschwellen, so dass es aussieht, als sei das Mycelium mit kurzen Stocknadeln befestigt (Fig. 19, *i*). Bei *Peronospora* dagegen verzweigt sich das Haustorium innerhalb seiner Nährzelle in mehr oder minder zahlreiche, gewöhnlich unregelmässig gekrümmte Aeste, die die Zelle oft ganz ausfüllen. Die ungeschlechtliche Vermehrung erfolgt durch Conidien, welche in verschiedener, für jede der drei Gattungen charakteristischer Weise auf eigenen Conidienträgern abgeschnürt werden und die entweder direct mit einem Schlauche keimen (Fig. 19, *b*), oder deren Inhalt sich zu einer Anzahl birnförmiger Schwärmzellen (Fig. 19, *c* und *d*) umformt, die nach einiger Zeit zur Ruhe kommen, sich zur Kugel abrunden, mit einer Membran umhüllen und nun durch Austreiben eines Schlauches keimen (Fig. 19, *f*). Den ungeschlechtlichen Generationen, die in Folge der grossen Anzahl von Conidien während des Frühlings und Sommers in ungeheurer Menge auftreten, folgt gegen den Herbst, jedenfalls vor dem Absterben der Nährpflanze, die Geschlechts- generation. An dem Mycelium werden (und zwar in den Interzellularräumen des Gewebes der Nährpflanze) auf kurzen neben einander entspringenden Aesten Oogonien und Antheridien wie bei der vorigen Familie erzeugt, die Antheridien immer einzeln am Ende des Astes, die Oogonien meistens so, in seltenen Fällen auch interstitiell. Die Bildung von Copulationswarzen, wie sie bei *Achlya* und *Saprolegnia* auftreten (S. 73), ist hier noch nicht beobachtet. Der das Antheridium erzeugende Ast legt sich, bereits lange bevor das Oogonium seine volle Grösse erreicht hat, dem letzteren fest an, sein Ende schwillt gekrümmt-keulig oder oval an und gliedert sich durch eine Querwand als Antheridium ab. Selten sieht man zwei Antheridien dem Oogonium aufliegen.

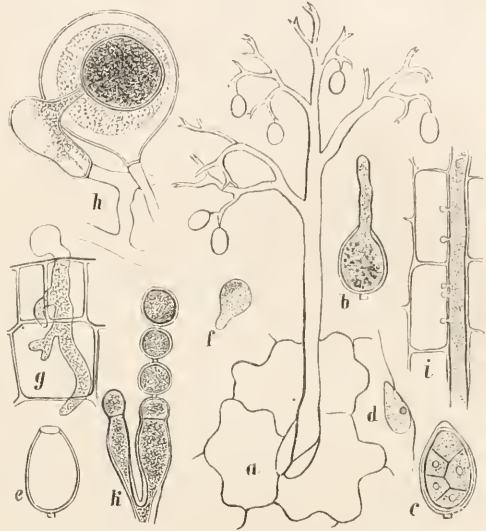

Fig. 19. *a* *Peronospora grisea*; Conidienträger, aus der Spaltöffnung eines Epidermistückes vorragend (Vergr. 240). *b* bis *g* *Phytophthora infestans* (Vergr. 400) nach De Bary: *b* keimende Conidie, *c* solche in der Entwicklung von Schwärmzellen begriffen, *d* Schwärmzelle, *e* entleerte Conidie, *f* keimende Schwärmzelle, *g* eine solche in einem Stückchen Querschnitt vom Kartoffelstengel. *h* *Peronospora Alsinearum*: Geschlechtsorgane, nach De Bary (Vergr. 350). *i*, *k* *Cystopus candidus*: *i* Stück des Mycelium mit Haustorien im Rindengewebe von *Capsella Bursa pastoris* (Vergr. ca. 200), *k* Conidien (Vergr. 250).

d. Pilze, Heft 2. — De Bary, Die gegenwärtig herrschende Kartoffelkrankheit. Leipzig 1861. — De Bary, Researches into the nature of the Potato-Fungus, in Journal of the Royal Agricultural Society of England, vol. XII. — Reess, Einige Mittheilungen über die Kartoffelkrankheit, in Zeitschr. d. landwirthsch. Centralvereins f. d. Prov. Sachsen 1872.

Haben beide Geschlechtsorgane ihre definitive Grösse erreicht, so sondert sich das Protoplasma des Oogoniums in eine peripherische, fast homogene, körnchenarme Lage (das Epiplasma) und in eine die Mitte einnehmende, durch dicht gehäufte Fettkörner undurchsichtige und dunkle, kugelige Masse, das Ei. Sobald dieses gebildet ist, treibt das Antheridium von der Berührungsfäche aus eine, einem dünnen Schnabel gleichende, schlauchförmige Ausstülpung, den Befruchtungsschlauch, welcher die Oogoniumwand durchbohrt und durch das Epiplasma hindurch auf die Eizelle zuwächst. Berührt er die Oberfläche der letzteren, so steht sein Längswachstum still. Er dringt nicht in das Ei ein, öffnet sich auch nicht; die Befruchtung findet wohl auf diosmotischem Wege statt. Das befruchtete Ei umhüllt sich mit einer zarten, farblosen Membran (das Endosporium — Fig. 19, *b*), die noch in die Dicke wächst, und um die herum sich aus dem Epiplasma eine zweite Membran, das meist braun gefärbte, dicke, auf der Aussenfläche mit verschiedenartigen localen Verdickungen besetzte Exosporium, bildet. Während das Mycelium mit der Nährpflanze absterbt und nur bei wenigen, perennirende Pflanzen bewohnende Peronosporen (z. B. *Phytophthora infestans*) auch das Mycelium den Winter überdauert, überwintern die Oosporen und keimen im nächsten Frühjahr entweder direct mit einem Keimschlauche, oder sie erzeugen Schwärmsporen, welche erst Mycelium entwickeln. Die übrigen Eigenthümlichkeiten werden, da sie Gattungsunterschiede bedingen, bei jeder der drei bekannten Gattungen besprochen werden.

1. *Peronospora Corda*. Die die Conidien erzeugenden Myceläste kommen einzeln oder zu mehreren büschelweise durch die Spaltöffnungen an die Oberfläche der befallenen Pflanze (Fig. 19, *a*), wo sie schimmelartige Rasen und Flecken bilden. Hier verzweigen sie sich baumartig und die letzten Aeste sind dünn, zugespitzt und häufig etwas hakenförmig gekrümmt. Jeder dieser Aeste erzeugt auf seiner Spitze nur eine einzige Conidie, indem er blasig anschwillt und die Anschwellung, nachdem Plasma in sie getreten ist, durch eine gewöhnlich etwas unterhalb ihrer Basis fallende Scheidewand abgrenzt, so dass die Conidie kurz gestielt erscheint (Fig. 19, *b* und *c*). Die Keimung der Conidien erfolgt in verschiedener Weise; der Keimschlauch bohrt sich aber direct durch die Epidermis der Nährpflanze und die darunter liegenden Zellen durch (Fig. 19, *g*), bis er in die Intercellularräume des Gewebes gelangt, in denen er dann, Haustorien entwickelnd, weiter wächst. Die Oosporen keimen in den Fällen, wo ihre Weiterentwicklung beobachtet wurde, direct mit einem Keimschlauche, dessen Membran von der innersten Schichte des Endosporiums entspringt, die ausserhalb befindlichen Membranschichten durchbricht und zum Mycelium auswächst, dessen Eindringen in die Nährpflanze indessen nicht beobachtet wurde. — Die ziemlich zahlreichen Arten sind ihren Nährpflanzen mehr oder weniger schädlich, so dass die auf Culturgewächsenden vorkommenden Arten die Aufmerksamkeit des Landmannes beanspruchen. Die wichtigsten Arten (welche man früher gewöhnlich mit der Gattung *Botrytis* vereinigte) lassen sich in folgender Weise übersichtlich zusammenstellen:

I. Conidien auf dem Scheitel mit einer Papille (wie in Fig. 19, *c*), farblos.

- A. Die Conidien erzeugen bei der Keimung durch simultane Theilung ihres Plasmas eine Anzahl birnförmiger Schwärmsporen, deren beide Wimperu seitlich so entspringen, dass die eine nach vorn, die andere nach hinten gerichtet ist (Fig. 19; *c*, *d*). Die Schwärmsporen werden dadurch frei, dass die Papille der Conidie mittelst eines scharfen, ringförmigen Risses wie ein Deckel abgeworfen wird (Fig. 19, *e* eine leere Conidie). Die Schwärmer runden sich nach kurzer Zeit der Bewegung zur Kugel, umhüllen sich mit einer Membran und treiben nun einen die Epidermis der Nährpflanze direct durchbohrenden Keimschlauch (Fig. 19, *f*). — *P. nivea* *De Bary*. Auf Umbelliferen, namentlich auf *Aegopodium podagraria*, *Anthriscus sylvestris*, *Pimpinella magna* n. s. w. — *P. pusilla* *De Bary*. Auf Arten der Gattung *Geranium*.
- B. Die Conidien entleeren aus der wie bei A geöffneten Papille das gesammte Protoplasma, welches sich dann zur Kugel abrundet, mit einer Membran umgibt und dann sofort mit kurzem, dickem Schlauche keimt. — *P. pygmaea* *De Bary*. An den Blättern von *Anemone*. — *P. densa* *Rabenh.* Auf *Rhinanthus* und *Euphrasia*.

C. Die Conidien keimen direct mit einem aus der Spitze getriebenen Keimschlauche (wie Fig. 19, *b*). — *P. gangliiformis Berk.* Auf der Blattunterseite von *Sonchus*, *Senecio*, *Cirsium* und anderen Compositen, auf Gartensalat (*Lactuca sativa*) manchmal schädlich.

II. Conidien auf dem Scheitel ohne Papille, farblos oder violett, beim Keimen direct einen meist aus der Seite kommenden Keimschlauch entwickelnd.

A. Oogonien mit fester, stark verdickter Membran, die Oosporen mit zartem, glattem Exosporium. — *P. parasitica Pers.* Eine der gemeinsten Arten, auf Cruciferen, namentlich auf *Capsella Bursa pastoris* häufig; auf Leindotter (*Camelina sativa*) und Raps (*Brassica Napus*) manchmal schädlich.

B. Oogonien mit zarter, nach der Reife zusammenfallender Membran. Oosporen mit einem regelmässigen und zierlich warzenförmig, buckelig oder netzartig verdickten Exosporium. — *P. Viciae Berk.* Auf Erbsen, Linsen und Wickeln häufig. — *P. calotheca De Bary.* Auf *Galium*, *Asperula* und *Sherardia*. — *P. Dianthi De Bary.* Auf *Dianthus*, *Agrostemma* und *Silene*. — *P. Alsinearum Casp.* Auf *Stellaria media* und anderen Alsineen. — *P. Holostei De Bary.* Auf *Holosteum umbellatum*.

C. Wie B, aber das Episporium mit wenigen dicken, unregelmässigen Kämmen besetzt und die Oospore dadurch eckig. — *P. Trifoliorum De Bary.* Auf verschiedenen Arten von Klee, auf Luzerne und anderen Papilionaceen. — *P. effusa De Bary.* Auf *Atriplex* und *Chenopodium*; auf Spinat manchmal schädlich. — *P. Valerianellae Fuck.* Auf Rappünzchen (*Valerianella olitoria*). — *P. Dipsaci Tul.* Auf *Dipsacus sylvestris*. — *P. grisea De Bary.* Auf Arten der Gattung *Veronica*. — *P. obovata Bon.* Auf *Spergula arvensis*. — *P. arborescens De Bary.* Auf Mohntarten, z. B. *Papaver somniferum*. — *P. radii De Bary* und *P. leptosperma De Bary* auf *Anthemis*, *Matricaria*, *Chrysanthemum* und anderen Compositen. —

D. Unbekannt sind die Oosporen von *P. Schachtii Fuckel*, einer auf den Blättern der Runkelrübe häufig vorkommenden Art, die in letzterer Zeit oft sehr verderblich auftrat. Das Mycelium überwintert im Kopfe der Samenrübe und tritt daher im nächsten Jahre zuerst hier und in den jungen Blättern auf. — *P. Schleideniana De Bary.* In den Blättern von *Allium Cepa* und *A. fistulosum*. — *P. alta Fuck.* Auf *Plantago major*.

Unbekannt ist ferner die Keimung der Conidien von *P. viticola Berk.*, deren glatte Oosporen man kennt. Diese Art kommt auf *Vitis labrusca* und *V. aestivalis*, aber auch auf *V. vinifera* vor, verbreitet sich sehr schnell (in England, wie in Ungarn beobachtet) und bewirkt, wenn sie sich in den Beeren ansiedelt, deren Absterben.

2. *Phytophthora De Bary.* Die Conidienträger brechen, wie bei *Peronospora*, aus den Spaltöffnungen hervor und sind baumartig in wenige Aeste verzweigt, aber die Entwicklung der Conidien ist eine andere. Zunächst entsteht an der Spitze jedes Astes eine erste Conidie. Ist diese reif, so entwickelt sich unter ihr ein kurzer, papillenartiger Seitenzweig, der aber bald gerade aus wächst und die fertige Conidie zur Seite drängt, so dass es aussieht, als sei letztere auf einem kleinen Seitenaste entstanden und als sei der zweite jüngere Ast die eigentliche Spitze des Hauptzweiges. Jeder neu entstandene Ast erzeugt nun abermals eine Conidie von der in Fig. 19 *c* gezeichneten Form; diese wird von einem unter ihr sich entwickelnden Seitenzweig abermals auf die Seite geschoben und so fort. Die Conidien keimen manchmal direct mit einem aus der Papille hervorbrechenden Schlauche (Fig. 19, *b*), gewöhnlich aber in der Weise, dass ihr Protoplasma in 6—16 zuerst polyëdrische (Fig. 19, *c*), später zu den birnförmigen Schwärmsporen sich gestaltende Portionen zerfällt, die in der auf S. 76 A angegebenen Weise entleert werden. Sie haben die in Fig. 19 *d* gezeichnete Form, runden sich nach einiger Zeit der Bewegung zur Kugel ab und keimen nach Umhüllung mit einer Membran sofort mit einem die Oberhaut der Nährpflanze direct durchbohrenden

Keimschlauche (Fig. 19, *f* und *g*). Die Bildung der Schwärmer erfolgt in den nächsten $1\frac{1}{2}$ —5 Stunden, nachdem die reife Conidie in einen Wassertropfen gelangte; die Bewegung der Schwärmer dauert höchstens eine halbe Stunde. Geschlechtsorgane sind nicht bekannt. Die von Worthington Smith¹ beschriebenen Oosporen gehören nicht dem Kartoffelpilze an, sondern wohl theils zu *Pythium vexans De Bary*, theils zu *Artrotrogus hydnosporus Mont.* Da die Conidien ihre Keimkraft bald verlieren, überwintert das Mycelium. Hierher gehört als einzige Art: *P. infestans De Bary* (*Peronospora infestans Cusp.*, *Botrytis devastatrix Libert.*), der die gefürchtete Kartoffelkrankheit verursachende Kartoffelpilz, den man allein im Auge hat, wenn man schlechthin von Kartoffelkrankheit redet. Letztere macht sich dem unbewaffneten Auge zuerst in Gestalt von Schimmelfläschen (aus den Conidienträgern bestehend) geltend, welche an den grünen Organen der Pflanze, vorzüglich auf der Unterseite der Blätter, erscheinen und an ihrem Entstehungsorte bei mikroskopischer Untersuchung stets auch das Mycelium des Pilzes im Gewebe anfinden lassen. Da letzteres bei seiner Berührung mit dem Gewebe die Zellwände von den Berührungspunkten aus bräunt, so treten bald dem blossen Auge schon aus einiger Entfernung erkennbare braune Flecken auf, die sich mit der weiteren Verbreitung des Myceliums vergrössern, bald zu grösseren Flecken in einander fliessen und unter günstigen Umständen (viel Feuchtigkeit und Wärme) schliesslich jede Spur eines Grün an dem nun abgestorbenen Kraute verschwinden lassen. Die inzwischen zahlreich entwickelten Conidien, die in Thau- und Regentropfen keimen, inficiren stets sowohl neue Stellen der Pflanze, als auch neue Pflanzen und, da sie vom Winde leicht fortgetragen werden, auch entferntere noch gesunde Kartoffeläcker. Schon beim Eindringen des Keimschlauches der Schwärmsporen in die Oberhaut des Stengels oder Blattes zeigt sich da, wo derselbe die Wand durchbohrte, eine kleine Stelle der Wand gebräunt und die Färbung von hier aus über die ganze Wand der Zelle fortschreitend, benachbarte Zellen ergreifend und auch auf den Zelleninhalt übergehend, wobei die ganze Zelle abstirbt. Die dabei stattfindenden chemischen Vorgänge sind unbekannt. Es gelangen ferner zahlreiche Conidien durch abrollende Thau- und Regentropfen auch in den Erdboden und kommen hier mit den jungen Knollen in Berührung. Die Keimschläuche ihrer Schwärmsporen, die in der Erde besonders günstige Entwicklungsbedingungen treffen, dringen in derselben Weise in die Knollen, wie in oberirdische Pflanzentheile ein, und das Mycelium verändert das Gewebe der Knolle in gleicher Weise, wie dasjenige des Blattes und Stengels. Je nach dem Grade der Feuchtigkeit verwandelt sich dabei der erkrankte Theil in eine braune, bröckelige Masse (trockene Fäule) oder in eine jauchige, übelriechende Substanz (nasse Fäule), wobei sich gewöhnlich noch verschiedene saprophytische Pilze (*Fusisporium Solani Mart.*, *Spicaria Solani Hart.* etc.) als nun guten Nährboden findende Mitbewohner namentlich auf der kranken Knolle einstellen. Das Mycelium überwintert in Knollen, die äusserlich oft ein ziemlich gutes Aussehen zeigen. Es kann sich im Verlaufe des Winters unter günstigen Umständen in der Knolle weiter verbreiten, kann sogar (namentlich bei Verletzungen der Knollen) von einer Knolle in eine dieselbe eng berührende andere hinüberwachsen, ebenso auch jetzt schon in die Augen oder Knospen der Knolle hineinwachsen und hier schon, wie auch auf wunden Stellen der Knolle selbst, Conidienträger erzeugen, die gesunde Knollen inficiren. Kommt krankes Saatgut im Frühjahr auf den Acker, so wächst das Mycelium, wenn es den jungen Trieben schon nahe genug war, in diese hinein, mit ihnen über die Erde und verbreitet nun die Krankheit aufs Neue. Doch können kranke Knollen auch gesunde Pflanzen liefern, wenn das Mycelium die Triebe erst erreicht, wenn diese bereits zu weit entwickelt, zu alt sind. Mittel gegen die Krankheit, durch welche man den Pilz tödtet, ohne der Pflanze zu schaden, giebt es nicht, da das Mycelium ja im Inneren des Gewebes wuchert. Die Krankheit selbst, die schon in den dreissiger Jahren dieses Jahrhunderts local in Deutschland beobachtet wurde, die seit 1845 durch fast ganz Europa mit schreckenerregender Verheerung auftrat, ist uns mit dem Pilze vielleicht aus dem Heimathlande der Kartoffel zugeschleppt worden. Wenigstens sprechen alte Berichte aus dem Jahre 1571 schon von einer durch „Brand und Mehlthau“ verursachten Krankheit der Kartoffel in Peru. Ebenso ist noch zu erwähnen, dass der betref-

¹ Journal of the Royal Agricultural Society of England. 1875.

fende Pilz auch auf anderen amerikanischen, unserer Kartoffel zunächst verwandten Arten der Gattung *Solanum* (so auf *S. utile* Kl., *S. stoloniferum* Schld., *S. tuberosum* Lindl. etc.), dagegen nicht auf unseren einheimischen Solanaceen, vorkommt.

3. *Cystopus* Léc. Die Conidien entwickeln sich in dichten Rasen unter der in Folge dessen blasig emporgehobenen Epidermis ihrer Nährpflanze („weisser Blasenrost“). Jeder Conidienträger ist cylindrisch oder keulenförmig und unverzweigt (Fig. 19, *k*, zwei Conidienträger). Er erzeugt zuerst auf seinem Scheitel eine kleine breite Anschwellung und gliedert diese durch Querwand als erste Conidie ab (Fig. 19, *k*, links). Unter der ersten, ältesten Conidie entsteht, während sich der Conidienträger verlängert, eine zweite Anschwellung und damit eine zweite Conidie, dann in gleicher Weise eine dritte, vierte und so fort, so dass die Conidien in einer Kette über einander stehen (Fig. 19, *k*, rechts), in welcher die oberste Conidie die älteste, die unterste die jüngste ist. Ist in Folge der massenhaften Entwicklung der Conidien die Epidermisblase schliesslich zerrissen, so stäuben die Conidien als ein weisses Pulver fort. Die Conidien jeder Kette sind entweder gleich und alle erzeugen dann im Wasser Schwärmosporen wie die entsprechenden Peronosporen. Oder die oberste (älteste) Conidie ist dickwandiger, oft gelblich und keimt, wenn sie überhaupt keimfähig ist, mit einem Schlauche, während die unter ihr stehenden Conidien Schwärmer entwickeln. Letztere verhalten sich wie bei *Peronospora* und *Phytophthora*, bohren aber ihren Keimschlauch nicht direct in die Epidermis ein, sondern keimen überhaupt nur in der Nähe der Spaltöffnungen, in die ihr Keimschlauch sofort hineinwächst und von da unmittelbar in die Intercellularräume gelangt. Die Oosporen keimen im Frühjahr in der Weise, dass die Innenhaut durch einen Riss des Exosporiums als kugelige Blase herausquillt und die schon vorher aus dem gesammten Protoplasma der Eispore gebildeten zahlreichen Schwärmzellen aufnimmt. Letztere werden dann durch Aufreissen der Endosporblase frei und keimen wie die von den Conidien erzeugten. — *C. candidus* Léc. Auf einer grossen Anzahl von Cruciferen den „weissen Blasenrost“ hervorruhend; gemein auf *Capsella Bursa pastoris* und hier oft in Gesellschaft mit *Peronospora parasitica* in demselben Rasen; auf *Lepidium sativum*, *Camelina sativa* und *Cochlearia Armoracia* oft schädlich. — *C. cubicus* Léc. Auf *Scorzonera*, *Tragopogon* und anderen Compositen. — *C. Portulacae* De Bary. Auf *Portulaca oleracea* und *P. sativa*.

12. Ordnung. Oedogoniaceae.

50. Familie. Oedogoniaceae.¹

Diese Familie enthält nur die beiden Gattungen *Oedogonium* und *Bulbochaete*, erstere stets unverzweigte, letztere verzweigte Zellenfäden darstellend, deren Zellen cylindrisch oder schwach keulenförmig sind. Bei *Bulbochaete* ist die Endzelle jedes Astes zu einer langen, am Grunde zwiebelartig angeschwollenen, sehr inhaltsarmen und daher fast farblosen Borste umgestaltet; eine ähnliche, aber am Grunde nicht zwiebelige Borste tragen manche *Oedogonien* auf der Spitze des Fadens. Die Zelltheilung erfolgt bei sämtlichen Mitgliedern der Familie in einer gerade für sie sehr charakteristischen Weise. Sie wird dadurch eingeleitet, dass sich am oberen, d. h. nach der Spitze des Fadens oder Astes zugekehrten Ende der Zelle in Folge lokalen Dickenwachsthum der Membran innerhalb einer schmalen Zone eine Zellstoffmasse in Form eines anfänglich sehr zarten, bald stärker vorspringenden Celluloserings abgelagert, welcher mit der Innenfläche der Membran in fester organischer Verbindung steht, aber sehr bald in seiner Substanz einen sehr schmalen, nicht durchgehenden, ringförmigen Querspalt zeigt

¹ Pringsheim, Morphologie der Oedogonien, in dessen Jahrb. f. wissensch. Bot. I. S. 11. — De Bary, Ueber die Algengattungen *Oedogonium* und *Bulbochaete*. Frankfurt 1854. — Juranyi, Beitrag zur Morphologie der Oedogonien, in Pringsh. Jahrb. f. wissensch. Bot. IX. S. 1. — Wittrock, Prodrömus monographiae Oedogoniacearum, in Nov. Act. Reg. soc. Upsal. Vol. IX. (1874).

(Fig. 20, *a*, bei *c*). Bei der ersten Theilung einer Zelle tritt er nahe unter der Querwand, bei jeder folgenden ein entsprechendes Stück tiefer auf. Nachdem nun etwa in der Mitte der Mutterzelle die Theilung des Protoplasmas in die für die beiden Tochterzellen bestimmten Protoplasmakörper erfolgt ist, entsteht in der Mutterzellenmembran genau über der Mitte des Celluloserings ein scharfer Querriss, der gewöhnlich anfangs nur auf einer Seite bemerkbar wird, bald aber ringförmig um die Zelle zusammenschliesst und die Zellwand in ein oberes schmales, kappenförmiges und unteres hohes, scheidenartiges Stück spaltet. Zwischen beiden dehnt sich nun der Zellstoffring rasch zu einem cylindrischen Hautstück aus (Fig. 20 *b*, bei *c*), während gleichzeitig zwischen den getrennten Plasmakörpern die junge Scheidewand sich bildet und von der unteren wachsenden Tochterzelle so weit emporgehoben wird, dass sie schliesslich über dem Scheidenstück der alten Membran steht (Fig. 20 *a*, untere Zelle). Bei der zweiten Theilung der oberen, an dem Ende die Kappe tragenden Tochterzelle bildet sich der neue Celluloserings unterhalb der ersten Kappe, so dass dieser beim Aufreissen der Membran eine zweite zugefügt wird. Vor der dritten Theilung wird der Zellstoffring unter der zweiten Kappe angelegt und so fort, so dass ans der Zahl der über einander stehenden Kappen die Zahl der stattgefundenen Theilungen (in Fig. 20 deren fünf) hervorgeht.

Die vegetative Vermehrung der Oedogoniaceen findet durch Schwärmzellen statt, welche einzeln aus dem gesammten Protoplasma einer Zelle erzeugt werden. Letzteres zieht sich dabei zuerst aus den Enden, schliesslich auch von den Seitenwänden der Zelle zurück und zugleich tritt seitlich an der Wand, etwa in halber Höhe der Mutterzelle, eine an Umfang rasch zunehmende farblose Stelle im Protoplasma auf, die sich bald als die künftige farblose Mundstelle der Schwärmzelle zu erkennen giebt, indem schon innerhalb der Mutterzelle an ihrem Umfange der Kranz zahlreicher Wimpern erscheint, welcher die Schwärmer dieser Familie charakterisirt und von denen aller anderen verwandten Algen unterscheidet lässt.

Die Entleerung der fertigen Schwärmzelle erfolgt in der Weise, dass sich die Wand der Mutterzelle durch einen Ringriss ähnlich wie bei der Theilung (aber ohne Bildung eines Zellstoffringes) in zwei Stücke spaltet, von denen das obere kleinere sammt dem darüber befindlichen Fadenstücke wie ein Deckel zurückklappt oder auch ganz abgeworfen wird. Beim nun erfolgenden Austritt der Schwärmzelle hebt sich von ihrem ganzen Umfange eine zarte aber feste (nicht gallertartige) Membran ab, die anfänglich noch enger anliegt, dann aber sich rasch erweitert und in welcher die Schwärmzelle nach ihrem völligen Anschlüpfen aus der Mutterzelle wie in einer Blase liegt. Die ans dieser ausgetretene Schwärmzelle ist eiförmig und besitzt einen deutlichen Zellkern. Kommt sie zur Ruhe, so setzt sie sich mit der farblosen Mundstelle in der Regel an Wasserpflanzen fest, die Cilien verschwinden und die Mundstelle wird zu der lappig getheilten oder wurzelartig verzweigten, farblosen Haftscheibe des nun mit Zellhaut umgebenen einzelligen Pflänzchens, das alsbald den Beginn seiner ersten Theilung durch Bildung eines Zellstoffringes in seinem oberen stumpfen Ende andeutet. Keimt der Schwärmer frei im Wasser, so verlängert sich die Mundstelle zu einem farblosen, einfachen oder verzweigten Haare.

Die Antheridien entstehen dadurch, dass eine vegetative Zelle sich in der gewöhnlichen Weise theilt, die Scheidewand aber hoch oben in der Mutterzelle angelegt wird, so dass eine obere sehr kleine und eine untere sehr grosse Tochter-

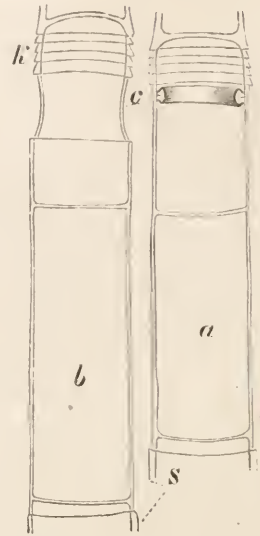

Fig. 20. Stücke aus dem Zellfaden eines Oedogonium. In *a* ist bei *c* der Celluloserings für die nächste Theilung gebildet; über demselben liegen fünf von früheren Theilungen herührende Kappen (*k* in Fig. *b*). In Figur *b* ist die Membran der Mutterzelle im Umfange des Celluloserings gerissen und dieser dehnt sich zum neuen Membranstücke aus. *s* Scheidenstück der Mutterzellenmembran. (Vergr. 210.)

zelle entsteht. Letztere theilt sich wiederholt in gleicher Weise, so dass eine Reihe kleiner Zellen gebildet wird, die sich übrigens auch wieder durch Zweitheilung vermehren können und deren Zahl bei den verschiedenen Arten 1 bis 12 und mehr beträgt (Fig. 21, *a*). Jede Zelle ist ein Antheridium, das sich nun (ohne Bildung eines Celluloserings und ohne Aufreissen der Zellwand) durch eine äusserst zarte Wand nochmals in zwei Zellen, die beiden Specialmutterzellen der Spermatozoiden, theilt, die bald über, bald neben einander liegen, je nachdem die Wand horizontal oder senkrecht in dem Antheridium steht. In jeder der Specialmutterzellen entsteht wie bei der Bildung der Schwärmsporen ein Spermatozoid, das auch ganz den Bau der Schwärmzellen zeigt, aber weit kleiner ist und nur wenige schwach gelblich-grüne Chlorophyllkörner besitzt. Das reife Antheridium klappt wie die Mutterzelle einer Schwärmspore auf (Fig. 21, *a*). Lagern die Specialmutterzellen über einander, so wird dabei nur die obere geöffnet, und nur das obere Spermatozoid tritt unmittelbar aus, das untere erst durch eine seitlich in der trennenden Wand entstehende Oeffnung in die obere Specialmutterzelle hinein. Bei senkrecht stehender Scheidewand der Specialmutterzellen dagegen treten beide Samenkörper gleichzeitig aus, wie die Schwärmsporen in eine Blase eingeschlossen (Fig. 20 *a*, bei *), die sie erst ausserhalb des Antheridiums verlassen.

Die kugelligen oder ovalen Oogonien (Fig. 21, *b* und *c*) bilden sich bei Oedogonium stets aus der oberen der beiden Tochterzellen einer eben getheilten vegetativen Zelle, indem der zum neuen Wandstücke werdende Cellulosering sofort die entsprechende Form annimmt. Das Oogonium trägt daher auf seinem Scheitel auch eine

oder mehrere Kappen. Bei Bulbochaete ist in Folge der etwas modificirten Zellbildung das Oogonium stets die untere Zelle eines kurzen Fruchttastes, erscheint daher seitlich an den Hauptästen und trägt bald unmittelbar auf seinem Scheitel die für diese Gattung charakteristische Borste, bald zunächst noch einige gewöhnliche vegetative Zellen. Das fertige Oogonium erhält an irgend einer bestimmten Stelle eine Oeffnung für den Eintritt des Spermatozoids. Bei den meisten Oedogonien und bei Bulbochaete ist dieselbe ein einfaches, scharf umschriebenes, kreisförmiges Loch, das bei allen Arten der letzteren Gattung stets unmittelbar unter dem oberen Deckel, bei Oedogonium Braunii, Oedogon. Rothii und anderen Arten in der Mittellinie des Oogoniums, bei Oedog. tumidulum, Oedog. gemelliparum u. s. w. oberhalb der Mitte, bei Oedogon. echinospermum etc. in der unteren Hälfte des Oogoniums entsteht. Bei anderen Arten der Gattung Oedogonium ist die Art des Oeffnens eine complicirtere. Hier öffnet sich der obere Theil des Oogoniums in derselben Weise, wie die Mutterzellen der Schwärmsporen und Spermatozoiden sich öffnen, mit einem etwas zurückklappenden Deckel, und in den Riss tritt eine farblose, schleimige, schon vorher im oberen Theile des Oogoniums angesammelte Masse, deren peripherischer Theil sich zu einem kurzen, festen, von einer farblosen Membran gebildeten „Befruchtungsschlauche“ gestaltet, der auf seiner Spitze eine deutliche Oeffnung besitzt (Fig. 21, *b* und *c*). Den nicht zur Bildung dieses Schlauches verbrauchten Theil der Schleimmasse sieht man wieder

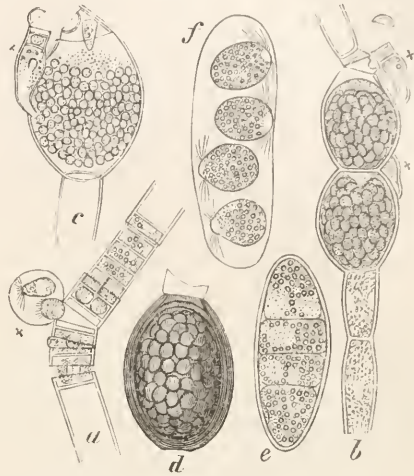

Fig. 21. *a* Oedogonium gemelliparum: Stück eines Fadens mit Antheridien, von denen eines bei \times die Spermatozoiden austreten lässt. — *b* bis *d* Oedogonium ciliatum; *b* Stück eines Fadens mit Oogonien und Zwergmännchen; *c* Oogonium mit Zwergmännchen \times im Augenblicke der Befruchtung; *d* Reife Oospore im Oogonium. — *e* und *f* Bulbochaete intermedia: *e* Theilung des Protoplasmas in der ausgetretenen Innenhaut der Oospore; *f* Schwärmsporen in letzterer. — Vergr. *a*, *e* und *d* = 350; *b*, *c* und *f* = 250. Nach Pringsheim.

abwärts fließen und sich mit dem übrigen Inhalte des Oogoniums vereinigen. Letzterer formt sich, indem er etwas von der Wand zurücktritt, unter allen Umständen zu der nackten, kugligen oder eiförmigen Eizelle, deren nach der Oogoniumöffnung zugekehrte Seite stets einen grossen, farblosen Empfängnisfleck besitzt, während der übrige Theil durch Chlorophyll grün gefärbt ist (Fig. 21, c).

In Bezug auf die Vertheilung der Geschlechtsorgane begegnet man bei den Oedogoniaceen monöischen und diöischen Arten. Bei der Mehrzahl der Arten der Gattung *Oedogonium* und bei allen Arten der Gattung *Bulbochaete* treten jedoch die Antheridien ausschliesslich auf kleinen, auf der weiblichen Pflanze feststehenden Pflänzchen, den Zwergmännchen, auf. Diese Zwergmännchen entstehen aus den sogenannten Androsporen, welche sich in kleinen den Antheridien ähnlichen Zellen bilden, in jeder dieser Zellen aber einzeln ohne Bildung von Specialmutterzellen erzeugt werden und daher grösser und dunkler gefärbt als die Spermatozoiden, aber bedeutend kleiner als die Schwärmsporen sind, mit denen sie die eigenthümliche Art des Anstretens aus der Mutterzelle theilen. Die Androsporen setzen sich auf dem Oogonium oder in unmittelbarer Nähe desselben fest, keimen wie eine Schwärmzelle, aber das Pflänzchen bleibt zwergig und entwickelt nur eine vegetative Zelle und ein den Scheitel bildendes Antheridium, das in seinen beiden Specialmutterzellen zwei Samenkörper wie ein gewöhnliches Antheridium erzeugt. Die Figuren 21 b und c zeigen bei * derartige Zwergmännchen mit bereits geöffnetem Antheridium, die Figur 21 c im Augenblicke der Befruchtung.

Die Befruchtung ist gerade bei dieser Familie und namentlich bei den Formen mit Zwergmännchen recht deutlich zu beobachten. Aus dem Antheridium des Zwergmännchens gelangt ein Samenkörper gewöhnlich unmittelbar in das Oogonium, wo er einen Augenblick mit seiner Spitze an dem Empfängnisfleck hin und her tastet (Fig. 21, c), um sich im nächsten Momente mit dem Plasma des Eies zu vermischen, in dessen farbloser Stelle man noch für kurze Zeit die wenigen Chlorophyllkörner des Samenkörpers wahrnimmt. Noch auffallender tritt die Verschmelzung der beiderlei Geschlechtsproducte bei dem von Juranyi entdeckten *Oedogonium diplandrum* hervor. Bei diesem erhält das Protoplasma der die Androsporen erzeugenden Zellen eine gelbe Farbe mit eingestrenten rothen Körnern. Es erscheinen daher auch die Androsporen und die aus ihnen hervorgehenden Zwergmännchen in dieser Färbung. Die stets einzellig bleibenden (nur ein grosses Antheridium darstellenden) Zwergmännchen erzeugen aus ihrem ganzen Protoplasma zwei sich durch amöbenartige Bewegung auszeichnende Spermatozoiden, die natürlich abermals gelb gefärbt sind und die rothen Körnchen zeigen, daher bei Vereinigung mit dem Ei den Empfängnisfleck des letzteren lebhaft in derselben Weise färben.

Das befruchtete Ei umhüllt sich mit einer später stark in die Dicke wachsenden Membran, färbt seinen Inhalt braun oder lebhaft roth und überwintert im Oogonium, während die ganze übrige Pflanze zu Grunde geht. Bei der von Pringsheim bei *Bulbochaete* beobachteten Keimung durchbricht die innerste Schicht der Oospore wachsend die äusseren Membranschichten der letzteren und ebenso die Oogoniumwand. Diese frei gewordene, den ganzen Inhalt umschliessende Zelle nimmt dann eine länglich-eiförmige Gestalt an und theilt ihren Inhalt zuerst in zwei, dann in vier Portionen (Fig. 21, e), aus denen sich eben so viele Schwärmsporen bilden (Fig. 21, f), die dann durch die herstehende und sich lösende Zellhaut anstreten und nach kurzem Schwärmen wie die normalen Schwärmsporen junge Pflänzchen liefern. Während der Schwärmzellenbildung aus dem Inhalte der Eispore färbt sich der letztere vom Rande her wieder grün, doch so langsam, dass die fertigen Schwärmer gewöhnlich noch rothe Körnchen zeigen.

Die Oedogoniaceen sind ausschliesslich Süsswasserbewohner, von denen die meisten (bis jetzt) aus Nordeuropa bekannt sind. Die Unterschiede der beiden einzigen Gattungen *Oedogonium* und *Bulbochaete* sind bereits auf S. 79 angegeben worden.

51. Familie. Confervaceae.

Die Stellung dieser Familie, zu welcher früher auch die Oedogoniaceen, Ulotrichaceen, Sphaeropleen etc. gerechnet wurden, ist eine zweifelhafte, da Ge-

schlechtsorgane bei derselben zur Zeit unbekannt sind. Habituell schliesst sie sich der vorigen Familie insofern an, als auch hier der Thallus aus einfachen oder verzweigten Reihen meist cylindrischer oder scheibenförmiger Zellen gebildet wird, deren Endzelle jedoch gewöhnliche Form zeigt und nicht als glashelles Haar antritt. Ausserdem wachsen die Pflanzen stets frei und nicht in Gallertmassen eingebettet, wie die der folgenden Familie. Die Fortpflanzung geschieht durch mit 2 Wimpern versehenen Schwärmsporen, die zu vielen in den Zellen gebildet werden und diese durch seitlich in der Wand entstehende Oeffnungen verlassen. Ausserdem erzeugen manche Formen, wie z. B. *Cladophora*, noch kleinere Schwärmer oder Mikrozoosporen, die nach den Angaben von Areschoug¹ copuliren. Ueber die ganze Erde verbreitete Süsswasser- und Meeres-, seltener Luftalgen, von denen die wichtigsten Gattungen folgende sind.

1. *Conferva* Lk. Fäden dünn, unverzweigt, frei schwimmend. Schwärmsporenbildung unbekannt. Vielleicht nur sterile Formen anderer verwandter Algen. Bewohner des süssenen Wassers, welche schwimmende, wolkige, schlüpfertige Watten von oft grosser Ausdehnung bilden, unter denen namentlich diejenigen der überall in Gräben und Sümpfen gemeinen *Conferva bombycina* Ag. durch ihre bleiche, gelblich-grüne Farbe auffallen.

2. *Microspora* Thur. Von voriger Gattung, mit der sie in Habitus und Lebensweise übereinstimmt, nur durch die Bildung von Schwärmsporen unterschieden. — *M. floccosa* Thur. und *M. vulgaris* Rabenh. in stehenden Gewässern gemein.

3. *Chaetomorpha* Ktz. Fäden unverzweigt, mit einem wurzelartig gelappten Fusse festsitzend. Meeresbewohner.

4. *Cladophora* Ktz. Fäden wiederholt verzweigt, die Aeste oft nur sparsam, oft auch sehr zahlreich, stets dicht unter der oberen Querwand einer Gliederzelle durch seitliche Ausstülpung der Membran angelegt, alle Verzweigungen unter einander gleich. Süsswasser- und Meeresbewohner, welche bald zeitlebens anderen Pflanzen, Steinen etc. aufgewachsen sind und dann gestreckte, lockere, fluthende Rasen bilden (*C. glomerata* Ktz., *C. canalicularis* Ktz. etc.), bald in grossen wolkigen Watten frei schwimmen, wie *C. fracta* Ktz. und *C. insignis* Ktz., bald auch zu dichten kugeligen Ballen von schwammartigem Aussehen verfilzt sind (wie *C. aegragopila* Rabenh.), die anfänglich festsitzen, später oft frei schwimmen. Unter den genannten Arten ist *C. fracta* Ktz. noch dadurch bemerkenswerth, dass sie oft das sogenannte Meteorpapier, Wiesentuch oder Wiesenleder bildet, eine aus dieser Alge (oft zugleich auch beigemischten anderen Algen) bestehende wattenartig verwebte, bleiche, papier- bis tuchartige Masse, welche man auf dem Boden ausgetrockneter Teiche oder auch auf längere Zeit überschwemmt gewesenen Wiesen findet, wenn die Algen sehr massig vorhanden waren, das Wasser rasch sank und die Wärme ein rasches Austrocknen der Algenwatten vor ihrer Zersetzung durch Fäulniss gestattete.

52. Familie. Chaetophoraceae.

Von den Confervaceen dadurch verschieden, dass die gabelig oder seitlich und büschelig verzweigten, an den Astenden oft in ein farbloses Haar auslaufenden Fäden einer Gallertmasse eingebettet liegen. Fortpflanzung durch Schwärmsporen mit 2 oder 4 Wimpern. Die meisten Arten sind Süsswasserbewohner.

1. *Chaetophora* Schrank. Thallus ein gallertartiges, vielfach lappig getheiltes Lager bildend, dessen Fäden seitlich mehr oder weniger büschelig verzweigt sind. Die Hauptäste bestehen aus länglichen, fast farblosen, nur in der Mitte mit einem queren Chlorophyllbande versehenen sterilen, die in ein farbloses Haar endenden Seitenästchen aus kurzen, chlorophyllreichen, Schwärmsporen bildenden Zellen. Süsswasseralgen, an Steinen, Holz und Wasserpflanzen festsitzend.

¹ Areschoug, Observationes phycologicae; II. de Urospora mirabili et Chlorozoosporarum copulatione, in: Nova Acta reg. soc. sc. Upsal. Ser. III. vol. IX. (Upsala 1874).

2. *Draparnaldia* Ag. Wie vorige Gattung, aber die Fäden nur von weicher Schleimhülle umgeben, so dass sie schlüpferige Räschen im süßen Wasser, vorzüglich in klaren Quellen, sowie in Torf- und Wiesengraben bilden.

3. *Stigeoclonium* Ktz. Fäden einfach, selten büschelig ästig, die Zellen der Aeste denjenigen des Stammes gleich; sonst wie *Draparnaldia*. Nach Cienkowski¹ gehen die Gliederzellen unter wiederholter Theilung und Abrundung und unter Auflockerung ihrer bis dahin festen Membran zu einer Gallerthülle in einen den Palmellen (S. 8) ähnlichen Entwicklungszustand über und stellen dann vielleicht (bei der beobachteten Art) die *Palmella parvula* Ktz. dar. Der Inhalt dieser Zellen theilt sich dann in 8 oder mehr Schwärmzellen (Mikrozoosporen) mit 2 Wimpern, welche die Gallerthülle durch eine Oeffnung verlassen und nach einiger Zeit zu kleinen Stigeoclonien auskeimen. Bei der gewöhnlichen Schwärmsporenbildung wird aus dem gesammten Inhalte einer normalen Gliederzelle nur eine Schwärmzelle (Makrozoospore) mit vier Wimpern erzeugt.

53. Familie. Chroolepideae.

Unterscheidet sich von den Confervaceen hauptsächlich dadurch, dass der Zelleninhalt durch ein neben dem Chlorophyll reichlich auftretendes rothes Oel gefärbt ist und die Schwärmsporen zu vielen in kugelig oder eiförmig angeschwollenen Gliederzellen entstehen. Luftalgen, welche am Fusse von Baumstämmen, an feuchten Felsen, Mauern und Bretterwänden dünne, krustenartige Ueberzüge oder sammetartige Räschen von lebhaft rothbrauner oder orangerothrer Farbe bilden, die nach dem Tode in ein schmutziges Graugrün übergeht. Alle Arten riechen nach Veilchen, getrocknete dann, wenn sie wieder angefeuchtet werden. Am stärksten tritt dieser Geruch bei dem auf Steinen in den europäischen Gebirgen häufigen *Chroolepus Jolithus* Ag. hervor, und hat zur Bezeichnung der von genannter Art bewachsenen Felsen als „Veilchenstein“ Veranlassung gegeben. Neben dieser Art ist *Chroolepus aureum* Ktz. in ganz Europa gemein.

54. Familie. Ulvaceae.

Auch bei dieser Familie ist die Stellung im Systeme noch zweifelhaft; sie ist in mancher Beziehung mit den Confervaceen am nächsten verwandt, unterscheidet sich aber von ihnen auf den ersten Blick dadurch, dass die Zellen des Thallus stets flächenartig zu einschichtigen Scheiben, blattartigen Gebilden oder hohlen Säcken angeordnet sind.

1. *Prasiola* Ag. Thallus blattartig, häutig, mehr oder minder kraus, der Erde anfliegend, seine Zellen zu 4 genähert und wieder zu grösseren quadratischen Feldern oder strahlig geordnet. — *P. crispa* Ktz. Auf schattiger, feuchter Erde gemein und oft grosse grüne, krause Ueberzüge bildend.

2. *Ulva* L. Thallus ausgebreitet, flach oder wellig, blattartig, am Grunde festgewachsen. Fortpflanzung durch Schwärmsporen mit 4 Wimpern. Meeresalgen von oft aussehlicher Grösse. — *U. latissima* L. An den europäischen Küsten, bis über 30 Cmtr. lang und oft eben so breit. — *U. lactuca* L. (Meerlattich). Kleiner; an den europäischen Küsten gemein und von der Küstenbevölkerung (namentlich Englands) gegessen.

3. *Enteromorpha* Lk. Thallus darm- oder schlauchartig hohl, manchmal durch seitliche Aussackungen verzweigt, aber die inneren Räume communiciren mit einander. Es sind zweierlei Schwärmzellen bekannt: Makrozoosporen mit 4 und Mikrozoosporen mit 2 Wimpern. Erstere keimen unmittelbar; von letzteren giebt Areschoug² an, dass sie copuliren, was aber von Janczewski und Rostafinski³

¹ Cienkowski, Ueber Palmellen-Zustand bei *Stigeoclonium*; Bot. Zeit. 1876. S. 17. Taf. 1.

² *Observationes phycologicae* II. Siehe das Citat auf Seite 83.

³ Janczewski et Rostafinski, *Observations sur quelques algues possédant des zoospores dimorphes*, in *Mém. de l'acad. de Cherbourg* XIX. (1874.)

bestritten wird. Ob die Mikrozoosporen männliche Organe sind, oder ob sie zur Keimung bisher unbekannte Bedingungen erfordern, lassen die letzteren Beobachter zweifelhaft, halten aber den letzteren Fall für wahrscheinlicher.

13. Ordnung. Characeae.¹

Die Armlenchtergewächse oder Characeen erinnern in ihrem Aeusseren in mancher Beziehung bereits an die Cormophyten oder Axenpflanzen. Sie besitzen einen mit unbegrenztem Spitzenwachstum begabten sogenannten „Stamm“, an den Knoten desselben wirtelig gestellte „Blätter“ oder „Strahlen“ mit begrenztem Spitzenwachstum und in der Achsel der letzteren Aeste, welche in allen Theilen dem Hauptstämmchen gleichen. Der Stamm sämtlicher Characeen wächst mittelst einer nahezu halbkugeligen Scheitelzelle, welche durch eine horizontale Wand jedesmal in eine neue Scheitelzelle und eine scheibenförmige Segmentzelle zerfällt. Letztere theilt sich noch einmal durch eine Querwand in zwei über einander stehende scheibenförmige Zellen, von denen die untere ohne weitere Theilungen sich zu dem langen Internodium streckt, die obere sich zu einem niedrigen Knoten umbildet, der zuerst durch eine senkrechte Wand halbirt und darauf durch weitere peripherische (tangentielle), senkrechte Wände in eine ziemlich complicirt gebaute Zellenscheibe umgewandelt wird. Aus den peripherischen Zellen jedes solchen Knotens entwickeln sich die Blätter (Hauptstrahlen), das erste stets aus der ältesten, das zweite etwas später aus der nächst jüngeren Knotenzelle und so fort, so dass die Glieder eines Blattquirles stets ungleichalterig sind. In den jüngsten Blattwirteln macht sich dieses verschiedene Alter der Blätter noch durch die verschiedene Grösse und Ausbildung der letzteren auffallend bemerkbar; im dritt- oder viertjüngsten Quirle zeigen sich davon nur noch Spuren, die später ganz verwischt werden. Die erste Aulage des Blattes tritt in Form einer Papille auf, zu welcher sich die Aussenwand der betreffenden Knotenzelle emporwölbt. Das junge Blatt erhält sofort eine Scheitelzelle, welche in derselben Weise, wie die des Stammes, Blattknoten und Blattinternodien erzeugt. Das erste sehr kurze Internodium bleibt im Stengelknoten verborgen, jedes Blatt beginnt daher an der Oberfläche des Stammes mit einem Knoten, dem Basilarknoten. Die Blattknoten entwickeln wieder Blättchen oder „Seitenstrahlen“ in der beim Stamme angegebenen Weise; ihre Quirle alterniren aber nicht, wie die Blattquirle des Stammes und seiner Aeste. Das Scheitelwachstum der Blätter und Blättchen ist ferner begrenzt; denn schliesslich stellt die Scheitelzelle derselben ihre Theilungen ein und wächst zu der meist zugespitzten Endzelle des Blattes aus.

Das älteste Blatt jedes am Stamme erzeugten Wirtels kann in seiner Achsel aus einer Zelle des Basilarknotens einen Seitenast entwickeln, der alle Verhältnisse des Stammes genau wiederholt. Die Achselsprosse der auf einander folgenden, mit einander alternirenden Blattwirtel stehen in einer Spirallinie um den Stamm, der gewöhnlich auch im Sinne dieser Spirale eine nachträgliche Drehung

¹) Al. Braun, Ueber die Richtungsverhältnisse der Saftströme in den Zellen der Charen; Monatsber. d. Berliner Akad. 1852 und 1853. — Nägeli, Die Rotationsströmung der Charen, in dessen Beiträgen zur wissenschaftl. Bot. II. p. 61. — Hanstein, Ueber die Vertheilung der plastischen und assimilirten Substanzen in der Chara; Sitzungsber. d. niederrhein. Ges. f. Natur- u. Heilkunde in Bonn, 1872. — Pringsheim, Ueber die Vorkeime und die nacktfüssigen Zweige der Charen, in dessen Jahrb. f. wissensch. Bot. III. S. 294. — Nordstedt, Nagra jakttagelser öfver Characeernas groning; Lunds Univers. Arsskrift II. (1866.) — Nordstedt u. Wahlstedt, Ueber die Keimung der Characeen; Flora 1875. S. 94. — De Bary, Ueber den Befruchtungsvorgang bei den Charen; Monatsber. d. Berl. Akademie 1871. — De Bary, Zur Keimungsgeschichte der Charen; Bot. Zeit. 1875. — H. v. Leonhardi, Die bisher bekannten österreichischen Armlenchtergewächse, besprochen vom morphogenetischen Standpunkte; Verhandl. d. naturforsch. Vereins in Brünn, II. 1864. — Al. Braun, Uebersicht der Schweizer Characeen, Zürich 1849; ferner dessen Arbeiten über exotische Characeen in den Monatsber. d. Berliner Akad. 1858 und 1868, sowie über deutsche in Cohn's Kryptogamenflora von Schlesien, I. — Wahlstedt, Monografi öfver Sveriges och Norges Characeer. 1875.

(Torsion) erfährt. Während bei den Arten der Gattung *Nitella* und bei einigen *Chara*-Arten die langgestreckten Internodien des Stammes und der Blätter einzellig und nackt bleiben, werden dieselben bei den meisten Arten von *Chara* auf eigenthümliche Weise berindet, so dass sie auf dem Querschnitte eine grosse centrale Zelle (die ursprüngliche Internodialzelle) allseitig von einem Kranze kleiner peripherischer Zellen (den Rindenzellen) umgeben zeigen, welche den am Internodium herablaufenden und mit ihm verwachsenen „Rindenlappen“ angehören. Letztere nehmen ihren Ursprung aus dem Basilarknoten der Blätter, indem von jedem Blatte ein Rindenlappen aufsteigend an das nächst obere und einer absteigend an das nächst untere Internodium sich anlegt. Nur dem ältesten Blatte des Knotens, in dessen Achsel der Seitenzweig entsteht, fehlt der aufsteigende Rindenlappen. Die von einem Knoten absteigenden Rindenlappen verwachsen in der Mitte des unter dem betreffenden Knoten befindlichen Gliedes mit den an diesem Internodium von dem nächst unteren Knoten aufsteigenden Rindenlappen. Jedoch ist dieser ganze Vorgang nicht etwa so zu verstehen, als ob das zuvor gestreckte und noch nackte Internodium von seinen beiden begrenzenden Knoten aus erst nachträglich mit den Rindenlappen bekleidet würde, sondern die Entstehung der Rinde beginnt stets in einem sehr frühen Entwicklungsstadium, unmittelbar nach der Anlage des Gliedes. Noch bevor dessen Streckung erfolgt, treten an seinem oberen und unteren Knoten schon die ersten Zellen der Rindenlappen hervor und greifen, das äusserst kurze Internodium bedeckend, sofort mit ihren Enden kammartig in einander. Letzteres erscheint daher von seiner frühesten Jugend an berindet, und mit der späteren Streckung und Ausdehnung des jungen berindeten Internodiums hält dann die Anbildung seiner Rinde, d. h. die auch hier von einer Scheitelzelle ausgehende, doch in ihrem speciellen Verlaufe von uns nicht weiter zu schildernde Zellentheilung in den primären Zellen der einzelnen Rindenlappen gleichen Schritt. Dass das unterste Internodium eines Seitenzweiges stets nur von seinem nächst höheren Knoten aus berindet wird, also nur absteigende Rindenlappen besitzt, mag hier noch kurz erwähnt werden und ebenso der Umstand, dass auch noch eigenthümliche, als „Nebenblättchen“ (*stipulae*) bezeichnete blattähnliche, kurze oder längere, einzellige Schläuche aus den Basilarknoten der Blätter entspringen und in ihrer Gesamtheit einen einfachen oder doppelten Krauz am Grunde des Quirls bilden, je nachdem sie in einfachen oder in Doppelpaaren für jedes Blatt auftreten.

Die gewöhnlich als „Wurzeln“ bezeichneten Rhizoiden sind Haargebilde, welche aus oberflächlichen Zellen der unteren Stammknoten hervorgehen, die Pflanze im Boden befestigen und auch sonst die Function der Wurzeln übernehmen. Sie sind lange Schläuche mit farblosem Protoplasma und durch schief gestellte Querwände in wenige Zellen getheilt, die sich unmittelbar über einer Querwand in der Regel wieder büschelig verästeln.

Sämmtliche Characeen zeichnen sich durch die lebhaft rotirende Strömung des Protoplasmas in ihren länger gestreckten Zellen, namentlich in den Internodien, den Rhizoiden etc. aus. In den Internodien ist sie wegen der fehlenden Berindung am besten bei den *Nitellen* zu sehen. Wie in anderen Fällen, so ist auch hier eine äussere Plasmaschicht nicht an der Rotation betheiligt. Ihr sind, in der Stromrichtung des übrigen Protoplasmas entsprechende Längsreihen geordnet, die zahlreichen Chlorophyllkörner angelagert, die nur auf zwei Seiten der Zelle, wo auf- und absteigender Strom in entgegengesetzter Richtung dicht neben einander verlaufen, einen farblosen Streifen lassen.

Neben den oben erwähnten normalen Seitenzweigen, die stets in der Achsel des ältesten Blattes eines Quirls entstehen, werden an älteren Pflanzen der *Chara fragilis*, namentlich wenn sie überwintern, noch andere Seitenzweige aus den Achseln jüngerer Blätter erzeugt, welche zum Theil der ungeschlechtlichen Vermehrung dienen. Diese nachgeborenen Zweige erscheinen aber mehr oder weniger abnorm verändert und zwar in zweifacher Weise, als nacktfüssige Zweige und Zweigvorkeime. Die nacktfüssigen Zweige unterscheiden sich am wenigsten von den normalen Aesten. Sie zeichnen sich nur dadurch aus, dass an ihrem untersten Internodium aus dem nächst folgenden Knoten die Rindenlappen zwar in regelrechter Weise angelegt werden, dass diese aber nicht seitlich unter einander verbunden an dem Internodium herabwachsen und mit ihm verschmelzen, sondern dass jeder Rindenlappen getrennt vom anderen frei und unter leichter

Aufwärtskrümmung weiter wächst, das untere Internodium also unberindet oder nackt erscheint. Die Zweigvorkeime dagegen sind einfache Zellenreihen, welche durch Quergliederung eines ans der Zelle eines Stammknotsens entspringenden Schlanthes entstehen, mit dem aus der keimenden Spore hervorgehenden Vorkeime gleichen Bau zeigen und die eigentliche Charenpflanze auch in derselben Weise, wie letzterer, entwickeln. (Vgl. die Keimung der Sporen.)

Die Geschlechtsorgane der Characeen zeigen einen so eigenthümlichen Bau, dass sie sich dadurch leicht von denen aller anderen Kryptogamen unterscheiden.

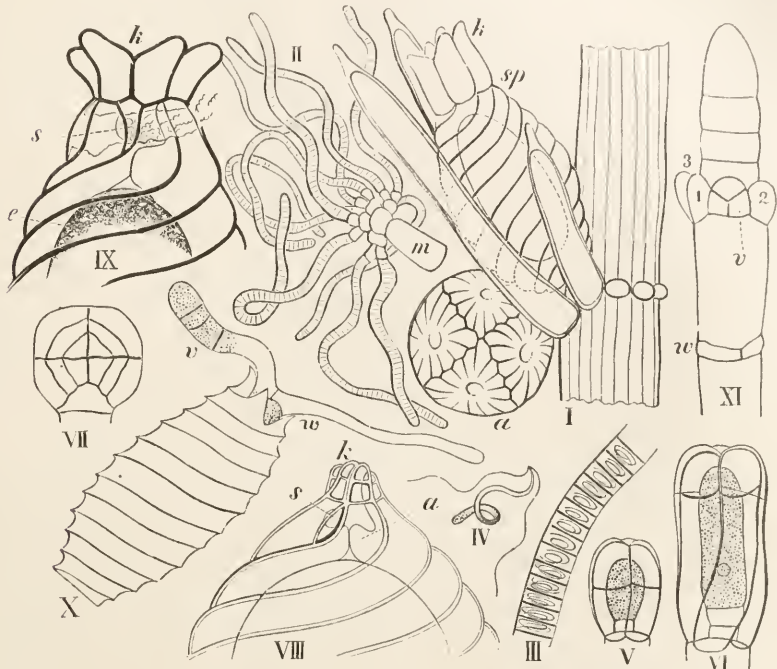

Fig. 22. I. Blattstück von *Chara fragilis* mit Ekinospore *sp* (*k* deren Krönchen) und Antheridium *a* (Vergr. ca. 50). — II. Manubrium mit den Antheridienschläuchen (Vergr. ca. 100). — III. Stück eines Antheridienschlauches mit reifen Spermatozoiden (Vergr. ca. 300). — IV. Spermatozoid (Vergr. 500). — V und VI. Junge Ekinosporen von *Chara foetida* (Vergr. 140) nach De Bary. — VII. Junges Antheridium im optischen Längsschnitt (Vergr. 200). — VIII. Oberer Theil der befruchtungsfähigen Ekinospore von *Nitella tenuissima* (Vergr. 140) und IX solcher von *Chara foetida* (Vergr. ca. 70) nach De Bary; *s* die Spalte zwischen den Rindenschläuchen, *k* Krönchen, *a* innere Vorsprünge der Rindenschläuche, *e* Ei. — X. Keimende Oospore von *Chara crinita* (Vergr. c. 80) nach De Bary; *v* Vorkeim, *w* Primärwurzel. — XI. Oberer Theil des Zweigvorkeimes von *Chara fragilis* (Vergr. 170) nach Pringsheim; *v* Knospe für die junge Pflanze, *w* Wurzelknoten und 1–3 Blätter des Vorkeimes nach der Reihenfolge ihrer Entstehung.

Sie sind stets an die „Blätter“ gebunden, wobei die fructificirenden Blätter von den sterilen nicht oder kaum verschieden sind, wie bei den meisten Charen, oder durch geringere Dimensionen und mitunter weiter fortgesetzte Theilung mehr oder weniger von denselben abweichen, wie bei manchen Nitellen. Männliche und weibliche Organe finden sich entweder auf derselben Pflanze und zugleich auf denselben Blättern, oder sind auf verschiedene vertheilt. Beide Fälle kommen in allen Gattungen mit Ausnahme von *Tolypella* vor, die nur monöcische Arten enthält. Diöcie ist im Allgemeinen der minder häufige Fall. Manchmal sind nächst verwandte Arten nur durch die Vertheilung der Geschlechter verschieden.

Die Antheridien finden sich bei *Nitella* terminal auf Haupt- und Seitenstrahlen der Blätter, bei den Arten mit einfach getheilten Blättern nur auf der

Spitze des Hauptstrahles, dicht über der Ursprungsstelle der die Gabel bildenden Seitenstrahlen, bei den Arten mit wiederholter Blatttheilung auch auf den Seitenstrahlen mit Ausnahme derjenigen letzten Grades. Bei *Tolypella* stehen sie nie terminal auf dem Hauptstrahle des Blattes, sondern auf sehr kurzen einfachen Seitenstrahlen der untersten Blattgelenke, oder auch im Grunde des Quirles auf kurzen accessorischen Strahlen. Bei *Chara* erscheinen die Antheridien stets seitlich an den Gelenken des vielgliederigen Blattes, meist je eines, seltener 2—3 neben einander auf der Bauchseite desselben. Sie nehmen hier genau die Stelle von Blättchen ein und zwar das mittlere, meist allein vorhandene Antheridium die Stelle des der Entstehung nach ersten Blättchen des Quirles. — Jedes Antheridium erscheint dem unbewaffneten Auge als kleine rothe Kugel, deren Wand aus 8 flachen Zellen, den Schildzellen, besteht, die mit zackigen Rändern in einander greifen und ausserdem noch in das Innere jeder Zelle vorspringende Falten der Zellmembran zeigen (Fig. 22, I: a). Vier dreieckige Schildzellen bilden die obere, vier ungleich vierseitige die untere Hälfte der Kugel. Auf der Mitte der Innenseite jeder Schildzelle sitzt eine stumpf kegelförmige Zelle, das Manubrium (Fig. 22, II: m), das eine grössere kugelige Kopfzelle trägt und auf dieser wieder 4—6 kleinere Köpfcenzellen. Jede der letzteren trägt endlich 3—5 lange cylindrische Schläuche, die mit den übrigen zu einem wirren Knäuel verfilzt sind und durch Querwände in bis 200 scheibenförmige Zellen getheilt werden (Fig. 22, II und III), jede Zelle die Mutterzelle eines schraubig gewundenen Spermatozoides (Fig. 22, IV), das an der Spitze der vorderen seiner 2—4 Windungen 2 lange, sehr zarte schwingende Wimpern besitzt und durch seine Form lebhaft an die ganz gleichen Samentkörper der Moose erinnert. Ausserdem ragt aus dem Grunde des Antheridiums bis in die Mitte desselben, und hier die Köpfcenzellen stützend, noch eine stumpf kegelförmige Zelle, die „flaschenförmige Zelle“, vor. Schildzellen und Manubrien (erstere nur auf der Innenwand) enthalten zur Zeit der Reife einen rothen, an Plasmakörner gebundenen Farbstoff. Um diese Zeit fällt auch das Antheridium völlig in seine Zellen aus einander und die Spermatozoiden, deren Zahl in einem einzigen Antheridium bis 40000 betragen kann, treten durch seitlich sich in der Wand ihrer Mutterzellen bildende Oeffnungen aus. — Die Entwicklung des Antheridiums beginnt mit einer einzelnen Zelle, die sich zunächst durch eine horizontale Wand in eine halbkugelige, später kugelig werdende Terminalzelle und eine scheibenförmige Basalzelle theilt. Letztere wölbt sich während der weiteren Entwicklung allmählich nach oben (Fig. 22, VII) und wird zur flaschenförmigen Zelle. Die Terminalzelle theilt sich dann durch eine auf die erste Wand rechtwinkelige in zwei rechts und links stehende halbkugelige Zellen, die durch eine weitere sich mit der vorhergehenden rechtwinkelig kreuzende Längstheilung halbirt werden, worauf sämtliche Kugelquadranten durch eine Quertheilung in ein oberes und unteres Stockwerk zerfallen. Jeder der Kugeloctanten theilt sich nun durch zwei nach einander auftretende Tangentialwände in drei Zellen (Fig. 22, VII): die äussere wird zur entsprechenden Schildzelle, die mittlere zum Manubrium, die innere zur Kopfzelle. In Folge stärkeren Flächenwachstums der Schildzellen weichen Manubrien und Kopfzellen bald aus einander und nun sprossen aus der Kopfzelle zuerst die Köpfcenzellen und aus diesen die Schlauchzellen hervor. Letztere wachsen sowohl an der Spitze, als auch intercalar; die Spermatozoidenbildung aus dem gesammten Plasma der scheibenförmigen Mutterzellen schreitet von der Spitze des Fadens aus rückwärts.

Die Eikonospen (auch Sporenknospen genannt) entstehen wie das Antheridium am Blatte, aber nie auf der Spitze desselben, sondern stets auf einem sehr verkürzten Seitenstrahle erster oder zweiter Ordnung. Bei *Nitella* bilden sie sich an Endknoten des Hauptstrahles, bei monöcischen Arten dicht unter dem gipfelständigen Antheridium, einzeln oder zu mehreren im Quirle, wobei dann die Zahl der Seitenblättchen in dem Maasse bis schliesslich zum völligen Verschwinden abnimmt, als die Zahl der Eikonospen steigt. Bei *Chara* entspringen die Eikonospen aus den Basilar-knoten der Seitenblättchen selbst; sie befinden sich hier stets auf der Oberseite des Strahles, somit bei monöcischen Arten, wo letzterer ein Antheridium ist, unmittelbar über diesem oder scheinbar in seiner Achsel (Fig. 22, I: sp). Bei diöcischen Arten, wo diese nachbarlichen Beziehungen wegfallen, bleibt trotzdem der morphologische Werth der Geschlechtsorgane derselbe. — Die junge, noch nicht berindete Eikonospe besteht aus drei über einander liegenden Zellen,

einer kurzen Stielzelle (das unterste Internodium des Sprosses), einer eben so kurzen Knotenzelle und der Scheitelzelle des Sprosses, die zur künftigen das Ei entwickelnden Centralzelle wird. Aus der Knotenzelle sprossen 5 schlauchförmige Zellen (Rindenschläuche oder Riudeulappen) hervor, welche der Centralstelle dicht angeschmiegt (und später mit ihr verwachsend) endlich über dem Scheitel derselben zusammenneigen, sie überhaupt lückenlos umgeben. Durch eine in halber Höhe entstehende Querwand werden die Rindenschläuche in ein oberes und unteres Stockwerk getheilt (Fig. 22, V); ersteres, wird von den lebhaft weiter wachsenden und sich spiralförmig windenden unteren Zellen emporgeschoben (Fig. 22, VI) und steht bald als „Krönchen“ über der Eiknospe. Dieses Krönchen wird bei *Chara* stets nur aus 5 Zellen gebildet (Fig. 22, IX: *k*), bei *Nitella* dagegen aus 10 (Fig. 22, VIII: *k*), weil bei letzterer Gattung unterhalb der ersten Querwand kurz darauf noch eine zweite angelegt wird. An der Basis der allmählich eiförmig anschwellenden Centralzelle werden während dessen durch schiefe Wände noch 1 (*Chara* — Fig. 22, VI) bis 3 (*Nitella*) flache Zellen, die Wendezellen, abgliedert, deren Bedeutung räthselhaft ist. Ferner entsteht unmittelbar unter dem Krönchen dadurch, dass sich hier die Rinden- oder Hülschläuche stärker nach innen vorwölben, ein Intercellularraum, der unter der Krönchenmitte ziemlich weit, nach unten in einen senkrecht auf den Scheitel der Eizelle verlaufenden, bis zur Unkenntlichkeit engen Canal verschmälert, dicht über dem Scheitel der Centralzelle wieder schmal trichterförmig erweitert ist (Fig. 22, VIII und IX). Er ist mit wasserheller Substanz angefüllt.

Kurz vor der Befruchtungsreife strecken sich die oberen, dicht unter dem Krönchen liegenden Enden der fünf Hülschläuche noch einmal und zerreißen dabei ringförmig ihre äussere cuticularisirte Schicht (Fig. 22, IX). Dadurch wird der eben erwähnte Intercellularraum erweitert und gleichzeitig entsteht zwischen je zwei benachbarten Schläuchen ein schmaler Spalt, der in den oberen weiteren Theil des Intercellularraumes führt (Fig. 22, VIII, IX: *s*). Die über dem Scheitel, d. h. über dem hier liegenden helleren Empfängnisstreck des einzigen Eies befindliche Membranpartie der Centralzelle wird gallertartig erweicht, und nun ist den Spermatozoiden der Zutritt zum Ei ermöglicht. Die Spermkörper findet man später massenhaft von der im Intercellularraum und in den Spalten der Hülschläuche befindlichen Gallerte festgehalten; einzelne dringen bis zum Ei vor und jedenfalls in dasselbe ein. Während die nicht zur Eizelle gelangte Mehrzahl der Spermatozoiden rasch zerfällt und unkenntlich wird, umgiebt sich später das Ei ringsum mit einer derberen, festen Cellulosemembran. Nach der Befruchtung verholzen die Seiten-, sowie namentlich die Innenwände der Hülschläuche, während die Aussenwände erst gallertartig quellen und dann sich lösen. Die überwinterte keimfähige, mit einer farblosen Zellmembran versehene Eispore ist daher von einer derben, meist braun gefärbten, oft mit Kalk inkrustirten Schale umgeben, die von den Resten der Seitenwände der Rindenschläuche in Form von Spiralleisten geziert wird (Fig. 22, X).

Bei beginnender Keimung sammelt sich in der Spitze der Eispore eine hellere Protoplasmamasse und greuzt sich durch Scheidewand von dem übrigen dunklen, mit grossen Fetttropfen und Stärkekörnern erfüllten Protoplasma als planconvexe erste Knotenzelle ab, welche sich bald durch weiteres Wachsthum ausdehnt und den Scheitel der Eisporenhülle fünfklappig sprengt. Der ganze weitere Aufbau der Pflanze geht nur von der ersten Knotenzelle aus, welche sich zunächst durch eine in der Längsaxe der Eispore liegende Scheidewand in zwei neben einander liegende Zellen theilt. Beide wölben sich bald papillenartig vor und wachsen zu Schläuchen aus, von denen der eine zur „Primärwurzel“ (Fig. 22, X: *w*), der andere zum „Hauptvorkeim“ (Fig. 22, X: *v*) sich ausbildet. Der bald Chlorophyll entwickelnde Vorkeimschlauch streckt sich und gliedert an seinem Ende eine Zelle ab, die sich noch einige Male zur 3—6zelligen Vorkeimspitze theilt (Fig. 22, X: *r* — in Fig. XI die vier oberen Zellen). Unter dieser wird noch einmal durch eine Querwand eine Zelle abgegrenzt und diese theilt sich bald darauf in eine untere niedrige Zelle, den Wurzelknoten (Fig. 22, XI: *w*), eine mittlere längere und eine obere wieder kürzere Zelle. Letztere ist der Stengelknoten; derselbe ist auf einer Seite etwas höher, wölbt sich hier nach aussen und theilt sich durch drei etwas schiefe Längswände in vier Zellen. Von diesen bleiben drei Zellen als sogenannte Uebergangsknoten, die sich weiter theilen und unvollkommene Blätter (Fig. 22, XI: 1—3 in der Reihenfolge ihrer Entstehung) entwickeln, unter der Vorkeimspitze verdeckt

liegen. Die vierte Zelle dagegen liegt auf der vorgewölbten Seite des Stengelknotens ausserhalb der Vorkeimspitze und ist die Scheitelzelle (Fig. 22. XI: r) der neuen Pflanze, die sich genau in der oben angegebenen Weise (S. 85) theilt und den Hauptstamm aufbaut, während die Vorkeimspitze unverändert bleibt, aus dem Wurzelknoten Rhizoiden entspringen und die unter und über dem Wurzelknoten gelegenen Zellen sich noch um ein Bedeutendes strecken.

Eine besondere Beachtung verdient noch die im brakischen Wasser an den Küsten, im Binnenlande in etwas salzigen Seen und Sümpfen (Halle, Stassfurt, Böhmen) vorkommende *Chara crinita* Walbr. Von dieser sind in Deutschland und Skandinavien nur weibliche Pflanzen bekannt, die aber (wie die Cultur durch viele Generationen hindurch beweist) ihre Eisporen völlig reifen und keimfähig ausbilden, also Parthenogenesis zeigen.

Die Characeen, welche man bald als eigene, die Algen und Moose vermittelnde Classe hinstellte, bald zu den Moosen, ja selbst zu den Phanerogamen zählte, die man aber gewöhnlich als zur Abtheilung der Algen gehörend betrachtet, sind ein- oder zweijährige, zarte, zerbrechliche Pflanzen bis zu 0,5 Mtr. Höhe des Stammchens. Sie wurzeln im Schlamm der Gewässer und überziehen den Boden derselben oft gesellig in grossen Massen. Frisch besitzen sie einen eigenthümlichen widerlichen Geruch; ausserdem zeichnen sich die meisten durch starke Kalkincrustationen aus. Fossil kennt man die Characeen in circa 40 Arten vom Muschelkalk ab durch die jüngeren Formationen. Meistens sind nur die harten Früchte erhalten, die man früher als Gyrolithen beschrieb.

Man unterscheidet zwei Familien.

55. Familie. Nitelleae.

Stengel und Blätter unberindet, die letzteren zu 5—8 in einem Quirl, oft durch accessorische kleinere vermehrt, mit einem einzigen oder höchstens 2—3 blättchenbildenden Knoten. Blättchen stark entwickelt, 1-, 2- oder mehrgliedrig, oft selbst wieder mit einem blättchenbildenden Knoten versehen, was sich mehrmals wiederholen kann. Eiknospen direct aus den Knoten der Blätter entspringend, oft gesellig, mit kurzem Stiel und eigenem Basilar-knoten, ihr Krönchen 10zellig, klein, farblos, bleibend oder hinfällig. Eisporenhülle ohne Kalkschale im Inneren.

1. *Nitella* (*Ag.*) *Al. Br.* Blätter mit 2 oder mehreren Gliedern, aber nur mit einem einzigen blättchenbildenden Knoten. Blättchen der Fortsetzung des Hauptstrahles entweder gleich und ohne weitere Theilung, oder selbst wieder mit einem blättchenbildenden Knoten versehen und den Hauptstrahl übergipfelnd, darnach entweder einfach oder wiederholt mehrspitzig gegabelt; die letzten sich nicht weiter theilenden Abschnitte 1- oder 2-, selten mehrgliedrig. Antheridien gipfelständig auf dem Hauptstrahl und den sich nochmals theilenden Seitenstrahlen des Blattes, von dem blättchenbildenden Knoten nur durch eine niedrige scheibenförmige Stielzelle getrennt, daher anscheinend gabelständig. Eiknospen seitlich an den Knoten des Blattes, einzeln oder mehrere beisammen, bei monöcischen Arten dicht unter dem Antheridium. — *N. syncarpa* *Al. Br.*, *N. capitata* *Al. Br.*, *N. opaca* *Ag.* und *N. flexilis* *Ag.* gehören in die Gruppe mit nur einmal getheilten Blättern und zur Zeit der Befruchtung abfallendem Krönchen; die ersten drei sind diöcisch, die letzte Art ist monöcisch. Wiederholt getheilte Blätter und bleibendes Krönchen haben *N. mucronata* *Al. Br.*, *N. flabellata* *Ktze.*, *N. gracilis* *Al. Br.*, *N. tenuissima* *Al. Br.* und *N. batrachosperma* *Al. Br.*, alle ausserdem monöcisch.

2. *Tolypella* *Al. Br.* Blätter mit 1—3 blättchenbildenden Knoten und vielgliederigem Endstück über dem letzten derselben. Blättchen dem Hauptstrahl an Stärke nicht gleichkommend, vielgliederig, zuweilen selbst wieder mit einem blättchenbildenden Knoten. Antheridien einzeln oder mehrere beisammen, seitlich an den Knoten des Blattes und ausserdem im Grunde des Quirls innerhalb der Blätter, meist mit verlängertem Stiele. Eiknospen in grösserer Zahl die Antheridien umgebend, an den Knoten des Blattes und im Grunde des Quirls, gleichfalls häufig mit etwas verlängertem Stiele. Krönchen bleibend oder abfallend. Monöcisch. — *T. intricata* *Al. Br.* und *T. prolifera* *Al. Br.*

56. Familie. Chareae.

Stengel und Blätter unberindet oder berindet. Quirle aus 6—12 Blättern, am Grunde meist mit einem einfachen oder doppelten Kranze von „Nebenblättern“. Blätter vielgliederig, mit mehr oder weniger zahlreichen blättchenbildenden Knoten, sehr selten mit einem einzigen. Blättchen (vom Basilarknoten abgesehen) stets einzellig, an Länge stets weit hinter dem Hauptstrahle des Blattes zurückbleibend. Antheridien stets seitlich, die Stelle von Blättchen vertretend, auf der Bauchseite des Blattes, meist je eines an einem Blattknoten, selten mehrere. Eiknospen gleichfalls auf der Bauchseite des Blattes, ihr Krönchen stets nur 5zellig, chlorophyllreich, bleibend. Eisporenhülle oft eine Kalkschale im Inneren ausbildend.

1. *Lychnothamus* (*Rupr.*) *Al. Br.* Stengel unberindet oder unvollkommen berindet. Blätter unberindet. Nebenblattkranz einfach, sehr entwickelt. Blättchen ringsum gleichmässig entwickelt. Eiknospen einzeln auf der Bauchseite des Blattes, die Stelle eines Blättchens vertretend; Antheridien zu den Seiten desselben und ähnlichen Ursprunges. — *L. barbatus* *Al. Br.*

2. *Chara* (*Vaill*) *Al. Br.* Stengel und Blätter bei einigen Arten unberindet, häufiger beide oder doch der erstere berindet. Quirle am Grunde meist mit einem doppelten, seltener mit einfachem Kranze aus Nebenblättern, der nur bei einer Art (*Ch. stelligera* *Bauer*) ganz unentwickelt ist. Blättchen ringsum gleichmässig, oder häufiger auf der Bauchseite des Blattes stärker entwickelt, auf der Rückenseite und an den oberen Knoten oft ringsum verkümmert. Antheridien in der Mittellinie der Bauchseite des Blattes meist je eines, selten 2—3 an einem Blattknoten, die Stelle von Blättchen vertretend. Eiknospe aus der oberen Zelle des Basilarknotens des Antheridiums oder eines entsprechenden Blättchens entspringend, daher dicht über, scheinbar in der Achsel desselben. — Einfachen Nebenblattkranz haben *Ch. coronata* *Ziz.* (Stengel und Blätter unberindet) und *Ch. scoparia* *Bauer* (Stengel berindet, Blätter nicht) — doppelten Stipularkranz besitzen *Ch. crinita* *Wallr.* (Rindenröhrchen in gleicher Zahl mit den Blättern), *Ch. ceratophylla* *Wallr.*, *Ch. contraria* *Al. Br.*, *Ch. foetida* *Al. Br.*, *Ch. hispida* *L.* (Rindenröhrchen doppelt so viele als Blätter), *Ch. aspera* *Willd.* und *Ch. fragilis* *Desc.* (Rindenröhrchen in dreifacher Zahl der Blätter).

14. Ordnung. Fucoideae.¹

Die Ordnung der Fucoideae (*Melanophyceae*, *Melanospermeae*) oder Tange, mit wenigen Ausnahmen (*Pleurocladia*) nur Meeresbewohner enthaltend, umfasst eine Reihe von Algenformen, wie sie mannigfaltiger wohl kaum in einer anderen Ordnung zu finden sind. Während sich die niedersten Formen in Habitus und Bau den *Confervaceen* (S. 82) anschliessen, zeigen die höchst entwickelten eine Differenzirung des Thallus in Organe, die man gewöhnlich als Wurzel, Stamm und Blätter zu bezeichnen pflegt. Zwischen beiden Extremen finden sich die mannigfachsten Mittelglieder in oft ganz allmählich sich erhebender Stufenleiter. Alle aber zeichnen sich durch die eigenthümliche olivengrüne bis lederbraune Färbung des Thallus wie der Fortpflanzungsorgane aus, welche sie einem dem Chlorophyll beigemengten und dasselbe verdeckenden Farbstoffe, dem braunrothen *Phycophaeïn* verdanken. Letzteres wird aus frischen oder rasch getrockneten Pflanzen durch (namentlich kochendes) Wasser als braune Lösung aus-

¹ Agardh, *Species, genera et ordines Fucoidearum*; Lund 1848 (als erster Band von dessen *Species, genera et ordines Algarum*). — Harvey, *Phycologia Britannica, or a history of british sea-weeds*; vol. I. *Melanospermeae*. London 1871 (mit guten, colorirten Habitusbildern).

gezogen. Neben dem Chlorophyll und Phycophaein findet sich dann noch ein dritter Farbstoff, das Phycoxanthin, in den Fucoideen vor.¹

Nach der Art der Fortpflanzung pflegt man zwei Unterordnungen zu unterscheiden. Bei den Phaeosporaeen kennt man ungeschlechtliche Vermehrung durch Schwärmsporen und nur bei einigen Gattungen Antheridien, aber keine Oogonien. Die Fucoaceen dagegen erzeugen keine Schwärnzellen; wohl aber besitzen sie eine geschlechtliche Fortpflanzung durch Oogonien und Antheridien.

1. Unterordnung. Phaeosporaeae.

Die niedersten Formen dieser Gruppe, die Ectocarpeen, besitzen einen fast unverzweigten bis sehr ästigen, aber in allen seinen Verzweigungen stets aus nur einer Zellenreihe gebildeten Thallus, dessen Aeste als seitliche Ausstülpungen der Gliederzellen entstehen und in ein langes Haar auslaufen. An der Basis dieses Haares liegt der Vegetationspunkt des Astes, bei *Ectocarpus simpliciusculus* nach den Angaben Janczewski's² aus etwa zehn sehr kurzen, plasmareichen Zellen gebildet, in denen lebhaft Quervertheilungen stattfinden, wobei sowohl nach oben dem Haare, wie nach unten dem Thallus neue Elemente zugefügt werden. Ausser diesen Theilungen im Vegetationspunkte finden keine weiteren Zelltheilungen statt. Bei anderen Ectocarpeen ist das Wachstum des Thallus im Wesentlichen das gleiche, und auch bei den zu anderen Familien gehörenden Gattungen *Desmarestia* und *Cutleria* findet sich ein ähnlicher Wachstumsmodus.

In der Familie der Sphacelarieen³ entwickelt sich der Thallus bereits zu ziemlich complicirten Formen. Sämmtliche Aeste desselben wachsen mit einer kuppelförmigen Scheitelzelle, die fortwährend an ihrer Basis durch Querwände cylindrische Gliederzellen abscheidet, welche sich durch Querwände und darauf durch senkrecht gekrenzte radiale Längswände und endlich Tangentialwände weiter theilen, so dass ältere Theile des Thallus schliesslich einen Gewebekörper mit grosszelligem Marke und kleinzelliger Rinde bilden (so bei *Cladostephus*). Durch zwei auf einander gesetzte schiefe Wände kann die Scheitelzelle zwei neue neben einander gelegene Scheitelzellen abgliedern, welche sich dann selbständig weiter entwickeln und den Stamm gabeltheilig machen. In der Entwicklung der aus bereits getheilten Gliederzellen entspringenden Aeste macht sich ein Fortschritt insofern geltend, als bei manchen Aesten die Scheitelzelle ihr Wachstum früher einstellt, als an anderen; die ersteren werden dann zu Kurztrieben, die letzteren

¹ Askenasy, Beiträge zur Kenntniss der Gattung *Ectocarpus*; Bot. Zeit. 1869. S. 785. — Millardet, in Comptes rendus 1869. — Rosanoff, in Mém. de la soc. d. sc. nat. de Cherbourg XIII. — Reinke, Beitrag zur Kenntniss des Phycoxanthins; Jahrb. f. wissensch. Bot. X. 399.

² Janczewski, Observations sur l'accroissement du thalle des Phéosporées; Mém. d. l. soc. nation. d. sc. nat. de Cherbourg 1875 (nach Just's Botan. Jahrb. III). Auch die weiteren Angaben über das Wachstum des Phaeosporaeenthallus sind zum grossen Theile dieser Abhandlung entnommen.

³ Pringsheim, Ueber den Gang der morphologischen Differenzirung in der Sphacelarien-Reihe; Abhandl. d. Berliner Akad. 1873. — Magnus, Zur Morphologie der Sphacelarieen; Festschrift z. Feier d. 100jähr. Bestehens d. Gesellsch. naturf. Freunde zu Berlin, 1873. — Geysler, Zur Kenntniss der Sphacelarieen; Jahrb. f. wissensch. Botan. IV. 479.

zu Langtrieben. Bei beiden Astformen steht indessen, wie bei den Gabelzweigen, die innere markartige Gewebemasse mit dem gleichen Gewebe des Stämmchens in directer Verbindung. Anders ist das Verhältniss zweigartiger Bildungen, die in Folge ihres sehr begrenzten Spitzenwachsthums hier bereits als Blätter bezeichnet werden, die aus der kleinzelligen Rinde entspringen und durch letztere beim weiteren Wachsthum des Stammes an ihrer Basis sogar umwallt werden, so dass sie aus inneren Zellen der Rinde zu entstehen scheinen. Ferner besitzen die Sphacelarien noch nach unten wachsende Wurzelfäden, die ebenfalls aus Gliederzellen entspringen, schwächer als die Zweige sind und manchmal sich den Stämmen so innig anschmiegen, dass sie dieselben mit einer falschen Rinde überziehen.

An die vorige Familie schliessen sich in weiterer Folge die verschieden gestalteten Chordarien an, deren Thallus nicht gegliedert ist und bei den niedersten Formen oft lebhaft an gewisse Krustenflechten oder an die Coleochaeten der folgenden Classe erinnert. Eine solche Form ist die auf grösseren Meeresalgen wachsende Gattung *Myrionema*, deren flacher kreisförmiger Thallus aus von einem Mittelpunkte radienartig ausstrahlenden, wiederholt verzweigten Fäden besteht, die bald frei, bald eng mit einander verbunden sind. Der ganze Thallus wächst nur am Rande, denn hier wächst jeder Faden mit einer Terminalzelle, die sich nach einer Anzahl von Quertheilungen wie bei den Sphacelarien gabelt und mit diesen Gabelästen den Thallusumfang erweitert.

Unter den Dictyotaceen soll sich nach Reinke's Angaben¹ unter anderen bei *Padina* das Wachsthum mittelst einer Scheitelzelle schrittweise in ein solches mit einer ganzen Reihe von gleichwerthigen Randzellen umwandeln, wenn sich an dem Thallus die bekannten breiten, fächerförmigen Aeste entwickeln.

Ganz abweichend von diesem auch bei anderen Gattungen auftretenden Marginalwachsthum ist das basale Wachsthum der zu den Laminarien gehörenden Gattung *Chorda*. Hier ist bei *Chorda* form der cylindrische, an beiden Enden zugespitzte Thallus am oberen Ende immer im Absterben begriffen. Der Vegetationspunkt liegt an der Basis des Thallus unmittelbar über dem als Haftorgan dienenden, Wurzelhaare entwickelnden Theile derselben. Hier besteht das Gewebe aus kleinen peripherischen und langgestreckten inneren Zellen. Letztere weichen eine kurze Strecke weiter oben zu dem grossen Intercellularraume aus einander, der den centralen, von Diaphragmen durchzogenen Hohlraum des Thallus bildet. Die Diaphragmen bestehen aus denselben langgestreckten Zellen, welche das centrale Gewebe im Vegetationspunkte bilden und später die Innenwand der Höhlung auskleiden. Aehnlich wie *Chorda* verhält sich die verwandte Gattung *Scytosiphon*; auch hier ist der jüngste Theil die Basis, wo weder Sporangien noch Haare entwickelt sind, und der obere Theil des Thallus ist im steten Absterben begriffen.

Die riesigsten, hoch entwickelten Formen der Ordnung enthalten in der Familie der Laminarien die Gattungen *Laminaria*, *Alaria*, *Macrocystis* etc. Hier gliedert sich der Thallus in die Rhizoiden, den Stamm

¹ Reinke, Ein paar Bemerkungen über Scheitelwachsthum bei Dictyotaceen und Fucaceen; Bot. Zeit. 1877. S. 441.

und das Blatt oder eine grössere Anzahl von Blättern (vgl. die Figur 23 bei *Laminaria*). Die Rhizoiden sind wiederholt mehr oder minder gabelartig getheilte, wurzelartige Organe an der Basis des Stieles, welche die Pflanze im Boden oder an Steinen etc. befestigen. Ihr Gewebe besteht aus parallelen Zellenreihen, die sich nach der Peripherie hin vermehren; auf Längsschnitten durch die Rhizoidenspitze sieht man sie regelmässig fächerartig angeordnet. Der Bau des Stammes oder Stieles soll bei der Gattung *Laminaria* erläutert werden. Der Vegetationspunkt liegt bei derselben Gattung an der Grenze zwischen Stiel und Blatt. Er besteht aus einem peripherischen parenchymatischen und einem centralen langgestreckten Gewebe und ist entweder ohne Unterbrechung oder nur im Frühjahre thätig, je nachdem das Blatt sehr allmählich oder ziemlich rasch in kürzerer Zeit erzeugt wird. Andere eigenthümliche Verhältnisse in dieser Familie sollen bei den betreffenden Gattungen ihre Erledigung finden.

Die vegetative Vermehrung der Phaeosporae findet, abgesehen von den bei manchen Formen (*Sphaecclaria*) vorkommenden Brutknospen, durch Schwärmsporen statt. Diese sind ei- oder birnförmig, mit schlankem, farblosem Vorderende und braunem Hintertheile, in dem noch ein grosser, rother, seitlich gelegener Pigmentkörper auffällt; von ihren beiden seitlich entspringenden Wimpern ist die eine nach vorne, die andere nach hinten gerichtet. Die Sporangien, in welchen die Schwärmsporen gebildet werden, sind bei den niederen Formen die grossen Endzellen gewöhnlicher, ohne Regel auftretender Thallusäste (*Ectocarpus*). Bei den höher entwickelten Gattungen sind sie an die Blätter gebunden und gewöhnlich metamorphosirte Haare, die mit gewöhnlichen Haaren zusammen oder mit ihnen wechselnd in bestimmter Weise über das Blatt vertheilt sind, bei *Padina* z. B. in dem Rande parallelen, zonenartigen Reihen stehen, bei den *Laminariaceen* und anderen Familien zu rundlichen, oberflächlich liegenden Fruchthäufchen vereinigt sind. Bei *Cladostephus* sind die Zoosporangien sogar an bestimmte Fruchtblätter gebunden, welche nach bereits vollendetem Dickenwachsthum der stammartigen Thallustheile aus den äussersten peripherischen Zellen der alten Internodien entspringen, daher an ihrer Basis nicht überwallt sind, wie die oben erwähnten sterilen Blätter. Sie entstehen an diesen Fruchtblättern aus der Scheitelzelle kurzer oder längerer Aestchen und sind, wie bei anderen Phaeosporae, bald einzellig, bald durch vielfache Quer- und Längswände vielfächerig. Beiderlei Sporangien sind entweder strenge an verschiedene Individuen gebunden, wie bei *Cladostephus*; bald finden sie sich auch auf einer und derselben Pflanze, wie bei *Ectocarpus simpliciusculus*. Die Schwärmsporen treten bei den einzelligen Sporangien von *Cladostephus* in eine gemeinsame Gallerte eingebettet aus; bei den vielzelligen Zoosporangien, in denen jede Zelle eine einzige Schwärmspore entwickelt, verlässt letztere auch einzeln unmittelbar die ihr zugehörige Mutterzelle. Uebrigens stimmen die Zoosporen beiderlei Sporangien sonst ziemlich überein. Nach einer längeren Zeit der Bewegung kommen sie zur Ruhe, umhüllen sich mit einer Membran und entwickeln sich unmittelbar zur neuen Pflanze. Copulation der Schwärmsporen soll nach Areschoug¹ bei *Dictyosiphon hipp-*

¹ Areschoug, De phaeozoosporarum *Dictyosiphonis hippuroidis* copulatione observationes; *Botaniska Notiser* 1873 (nach *Just's Jahresber.* 1874).

puroides vorkommen. Janczewski und Rostafinski¹ konnten bei Untersuchung verschiedener Gattungen eine Schwärmsporencopulation nicht beobachten.

Bei einigen Phaeosporen, wie bei *Tilopteris Mertensii* (*Ectocarpus Mertensii* Ag.), *Cutleria*, *Ectocarpus simpliciusculus* und *E. secundus* sind durch Thuret² Antheridien bekannt, welche Spermatozoiden ganz ähnlich denen der Fucaeen entwickeln (siehe dort). Dagegen sind die zugehörigen weiblichen Organe bis zur Zeit noch nicht gefunden worden.

Die Familien unterscheiden sich durch folgende Merkmale.

- I. Thallus gegliedert. Sporangien einzeln auf dem Ende oder an Seitenzweigen besonderer Fruchstäbe.
 - A. Aeste des Thallus aus einfacher Zellenreihe bestehend: *Ectocarpeae*.
 - B. Thallus aus mehreren bis vielen Zellenreihen parenchymatisch aufgebaut: *Sphaclariae*.
- II. Thallus nicht gegliedert, haut-, blatt- oder strauchartig. Sporangien in begrenzten Fruchthäufchen oder zerstreut auf der ganzen Thallusfläche.
 - A. Thallus aus Zellenfäden zusammengesetzt, welche ein lockeres Mark aus langgestreckten Zellen und eine Rinde aus kurz gegliederten Reihen bilden. Sporangien gleichmässig über die Thallusoberfläche zerstreut: *Chordariae*.
 - B. Thallus in Mark und Rinde parenchymatisch.
 - a. Sporangien in runden, linien- oder zonenförmigen Fruchthäufchen auf der ganzen Oberfläche des Thallus: *Dictyoteae*.
 - b. Sporangien unbestimmt geformte Fruchthäufchen bildend oder gleichmässig über die ganze Thallusfläche zerstreut: *Laminariae*.
 - c. Sporangien nur auf besonderen, oft eigenthümlich gestalteten Fruchstäben: *Sporochnoideae*.

57. Familie. Ectocarpeae.

Thallus, ein gegliederter, mehr oder weniger verästelter, oft fast einfacher Zellenfaden. Sporangien als kurze, keulige Seitenäste auftretend, sitzend oder gestielt, ein- oder mehrfächerig, theils ruhende Sporen (manche mehrfächerige Sporangien), theils Schwärmsporen erzeugend. Der Entleerung der unbeweglichen Sporen geht Quellung der Membranen ihrer Mutterzellen voraus. Ihre Keimung erfolgt unmittelbar, nachdem sie sich mit Membran umhüllt haben, durch Entwicklung eines Schlauches, der sich durch Querwände zum Zellenfaden theilt; mauchmal erfolgt Keimung bereits im Sporangium. (Vgl. S. 92.) Den Confervaceen ähnliche kleine, mit Ausnahme einer Gattung das Meer bewohnende Algen, welche meistens auf grösseren Tangen kleine büschelige Rasen bilden, seltener Felsen, Steinen etc. aufsitzen.

1. *Pleurocladia* Al. Br. Thallus einseitig verzweigt. Die mehrfächerigen Zoosporangien schlank, fast cylindrisch, mit in einer Reihe liegenden Schwärmsporen-Mutterzellen; die einfächerigen Sporangien keulenförmig. — *P. lacustris* Al. Br. Süsswasseralge, auf Wasserpflanzen und Schnecken schalen im Tegel-See bei Berlin kleine, polsterförmige, schlüpferige Rasen bildend.

2. *Elachista* Duby. Die zahlreichen, fast unverzweigten Fäden des Thallus sind am Grunde zu einem dem Substrate aufgehefteten polsterartigen, zelligen Fuss oder in eine einfache Zellschicht vereinigt. Auf grösseren Tangen sammetartige Räschen bildend. — *E. fucicola* Fr. Die gemeinste und grösste Art, deren bis 2 Cmtr. hohe, büschelige Rasen auf Fucus-Arten an allen nordatlantischen Küsten vorkommen.

¹ Janczewski et Rostafinski, Observations sur quelques algues possédant des Zoospores dimorphes. Mém. d. soc. d. sc. nat. de Cherbourg, vol. XIX.

² Thuret, Recherches sur la fécondation des Fucaeés et les antheridies des Algues. II. Ann. d. sc. nat. sér. IV. vol. III. 6.

3. *Ectocarpus Lyngb.* Fäden mit zahlreichen quirl-, wechsel- oder gegenständigen Aesten. — *E. littoralis Lyngb.* An den Küsten der Nordsee gemein.

58. Familie. Sphaclariaceae.

Thallus gegliedert, aus in der Regel zahlreichen, parenchymatisch verbundenen Zellreihen gebildet, häufig in Mark- und Rindengewebe differenziert und oft berindet. Sporangien ein- oder mehrfächerig, meist eiförmig, einzeln auf dem Ende oder auf Seitenzweigen besonderer Fruchttäste. (Vgl. S. 92.) Die Zweige enden oft mit einer grossen, als *sphaclera* bezeichneten Zelle, in denen Chytridien (S. 63) schmarotzen, welche diese Umgestaltung bewirken. Kleinere, in der Regel höchstens 10–15 Centim. hohe Algen, die vorzüglich an den europäischen Küsten auf grösseren Tangen und auf Steinen, an Felsen u. s. w. wachsen.

1. *Sphaclaria Lyngb.* Thallus gleichmässig parenchymatisch, ohne Berindungsfasern. Zweige einander gleich, dichotom oder fiederförmig. Ungeschlechtliche Fortpflanzung neben Schwärmsporen auch durch gestielte, drei- bis vierstrahlige Brutknospen, die sich aus der Scheitelzelle kurzer Zweige entwickeln. — *S. cirrhosa Ag.* An den Nordseeküsten, namentlich Englands, häufig.

2. *Halopteris Ktz.* Thallus gleichförmig parenchymatisch, an der Basis mit wurzelartigen Berindungsfasern, seine Aeste als zweizeilig abwechselnde Kurztriebe. — *H. filicina Ktz.* An den atlantischen Küsten Europas, sowie im mittelländischen und adriatischen Meere.

3. *Stypocaulon Ktz.* Thallus mit Mark- und Rindenzellen; sonst wie vorige Gattung. — *St. scoparium Ktz.* Europäische Küsten.

4. *Chaetopteris Ktz.* Wie vorige Gattung, aber die Kurztriebe zweizeilig gegenständig. — *Ch. plumosa Ktz.* Nord- und Ostsee, nordatlantischer Ocean.

5. *Cladostephus Ag.* Stengel gabelig verzweigt, mit quirlständigen Blättern, aus grosszelligem Mark- und kleinzelligem Rindengewebe zusammengesetzt; letzteres sich nach aussen verdickend und die Basis der Blätter unwachsend. Fruchttäste aus der Oberfläche der Rinde entspringend. — *C. verticillatus Ag.* An den europäischen Küsten. (S. 92. 94.)

59. Familie. Chordarieae.

Thallus ungegliedert, hautartig, oder halbkugelig bis kugelig, oder cylindrisch und verschiedenartig verzweigt. In den letzteren Fällen besteht er aus einem Marke von langgestreckten Zellen und einer Rinde aus kurzen, gegliederten Zellfäden (Rindenfäden), welche radienförmig nach der Peripherie hin ausstrahlen. Sporangien gleichmässig über die Thallusoberfläche vertheilt. Meist kleinere, selten über 30 Centim. grosse Algen, die in der Regel auf grösseren Tangen wachsen.

1. *Myrionema Grac.* Thallus flach, scheibenförmig, aus radienartig vom Mittelpunkt aus verlaufenden Zellfäden gebildet, die auf der Oberfläche farblose Haare und farbstoffhaltige Paraphysen und Zoosporangien hervorsprossen lassen. Nur wenige Millimeter im Durchmesser haltende schleimige, auf Steinen und grösseren Algen wachsende Arten. — *M. strangulans Grac.* Auf Ulvaceen an den Nordseeküsten, vorzüglich Englands, gemein.

2. *Leathesia Gray.* Thallus halbkugelig oder fast kugelig, im Alter oft hohl. Rindenfäden einfach keulenförmig, perschmurartig gegliedert, von Gallerte eingehüllt. Gallerartig weiche, auf grösseren Tangen oder auf Steinen wachsende Algen von geringer Grösse. — *L. tuberiformis Gray.* Atlantische Küsten, vorzüglich Europas.

3. *Chordaria Ag.* Thallus fadenförmig, cylindrisch, ästig, die Rindenfäden fast unverzweigt, das Mark nicht gallertartig. — *Ch. flagelliformis Ag.* Thallus rutenartig verästelt, bis 60 Centim. lang; auf Steinen und an Felsen fast aller Meere.

4. *Mesogloia Ag.* Mark gallertartig, Rindenfäden büschelig verzweigt und von Schleim eingehüllt; sonst wie *Chordaria*. — *M. vermienlaris Ag.* Vielfach verzweigt, bis 60 Centim. lang; an den europäischen Küsten nicht selten.

60. Familie. Dietycoteae.

Thallus nicht gegliedert, ganz oder verzweigt, selten cylindrisch oder röhrenförmig, meist blattartig flach und dünn-hautartig, aus zwei oder mehr Schichten parenchymatischer Zellen gebildet, meistens ohne Rippen. Sporangien in bestimmt umschriebenen runden, linien- oder zonenförmigen Fruchthäufen auf der ganzen Thallusfläche. Mässig grosse, auf Tangen oder an Steinen und Felsen wachsende Algen, vorzüglich der wärmeren Meere. (S. 93.)

1. *Punctaria Grev.* Thallus kurz gestielt, unverzweigt, blattartig, ei- oder lanzettförmig, die punktförmigen Fruchthäufchen auf beiden Seiten zerstreut. — *P. plantaginea Grev.* Europäische Küsten, häufig.

2. *Asperococcus Lamour.* Thallus ganz oder wenig verzweigt, darmartig hohl, mit fleckenförmig über die ganze Fläche zerstreuten Fruchthäufchen. — *A. echinatus Grev.* Küsten des atlantischen Oceans, häufig.

3. *Striaria Grev.* Thallus sehr ästig, fadenförmig, röhrig, die Fruchthäufchen zu ringförmigen Querzonen geordnet. — *S. attenuata Grev.* Oft bis 1 Mtr. lang, die Aeste nur wenige Millim. dick. Atlantischer Ocean, Mittelmeer.

4. *Dictyosiphon Grev.* Wie vorige Gattung, aber die Sporangien einzeln über den Thallus zerstreut. — *D. foeniculaceus Huds.* Atlantischer Ocean.

5. *Dictyota Ag.* Thallus blattartig, ohne Rippen, wiederholt dichotom oder fiederförmig getheilt, die Aeste linealisch, die Fruchthäufchen fleckenartig auf beiden Thallusflächen. — *D. dichotoma Ag.* Europäische Küsten, meistens sehr häufig.

6. *Cutleria Grev.* Thallus rippenlos, blattartig, oftmals unregelmässig bis fast dichotom getheilt, mit fleckenartig über beide Thallusflächen zerstreuten Fruchthäufchen. Antheridien cylindrisch, auf besonderen Pflanzen zu mehreren auf kurzen, gegliederten, büschelig gestellten Fäden die Stelle der Zoosporangien einnehmend. — *C. multifida Grev.* Europäische Küsten.

7. *Padina Adans.* Thalluszweige rippenlos, blattartig, fächerförmig, am Rande eingerollt; Fruchthäufchen auf der Oberseite des Thallus in dem Rande parallelen, concentrischen Zonen. — *P. pavonia Grev.* Thalluszweige fast halbkreisförmig, oft tutenförmig gerollt, olivengrün mit weissen Zonen. In fast allen Meeren.

8. *Halysericus Targ.* Thallus gestielt, wiederholt dichotom getheilt, die Aeste linealisch, mit starker Mittelrippe, neben welcher die ovalen Fruchthäufchen stehen. — *H. polyodioides Ag.* Küsten des atlantischen Oceans.

61. Familie. Laminariaceae.

Thallus nicht gegliedert, selten cylindrisch, meistens blattartig flach, ganz oder getheilt, in der Regel mit wiederholt verzweigter, wurzelartiger, als Haftorgan dienender Basis, auf welcher ein mehr oder minder langer Stiel entspringt, der das „Blatt“ trägt. Letzteres ist gewöhnlich lederartig, aus mehreren parenchymatischen Zellenschichten zusammengesetzt. Zoosporangien mit einfachen, ungegliederten, keulenförmigen Haaren gemengt, in unbestimmt gestalteten Fruchthäufchen oder gleichmässig über die Oberfläche des Thallus vertheilt. Meist sehr grosse, vorzüglich in den gemässigten und kälteren Meeren lebende Tange, welche gewöhnlich gesellig vorkommen und an ihren Standorten oft submarine Wälder bilden.

1. *Chorda Lamour.* Thallus cylindrisch, unverzweigt, hohl und durch Querscheidewände gefächert. Haftorgan schild- bis kegelförmig. Sporangien über den ganzen Thallus zerstreut. (S. 93.) — *Ch. filum Lamour.* Bis zu 6, in ruhigem Wasser manchmal bis 12 Meter lang, von der Dicke einer Gänsefeder. Atlantischer und nördlicher stiller Ocean.



Fig. 23. *Laminaria digitata* Lamour. *a* var. *stenophylla* Harvey (= *L. dig. vera*). *b* und *c* die als *L. Cloustoni* Edm. unterschiedene Form. *d* junge Pflanze der letzteren. *a-c* verkleinert, *d* in natürlicher Grösse.

2. *Laminaria Mont.* Thallus mit wurzelartigem Haftorgane, blattartig, ohne Rippe, ungetheilt oder handförmig gespalten, mehr oder minder lang gestielt. Fruchthäufchen auf der Mitte des Blattes unregelmässig vertheilt. Fast alle Arten leben in den kälteren Meeren der nördlichen Halbkugel.

L. digitata Lamour. (Fig. 23.) Das Haftorgan oder die „Wurzel“ ist aus zahlreichen, nach der Basis des Stieles kegelförmig zusammenlaufenden, kurzen, verzweigten Aesten gebildet, deren Enden etwas verbreitert und scheibenförmig verflacht sind und die Pflanze auf felsigem Meeresgrunde festhalten. Der 0,90—2 Meter lange Stiel ist an der Basis oft 4 Centim. dick und nimmt nach oben allmählich an Stärke ab; an seinem Ende verliert er die cylindrische Form, wird verflacht und geht in die Basis des „Blattes“ über. Letzteres ist 0,30—1,50 Meter lang und 0,30—0,90 Meter breit, handförmig bis nahe zur Basis in eine unbestimmte Zahl linearer oder riemenartiger Lappen gespalten, lederartig und hell olivengrün, im Alter dunkler.

Die ausdauernde Pflanze erhält jährlich ein neues Blatt, dessen Entwicklung eine ganz eigenthümliche ist. Der Vegetationspunkt liegt bei den Laminarien an der Grenze zwischen Stiel und Blatt (vgl. in Betreff der anderen Familien S. 92); er besteht aus einem centralen Gewebe lang gestreckter und aus einem peripherischen parenchymatischer Zellen. Seine Thätigkeit beginnt im Frühjahre. Dann entsteht an dem flachen Ende des Stieles und dicht unter dem Grunde des vorjährigen Blattes eine blattartige Anschwellung, die bald an Länge und Breite zunimmt. Diese Neubildung ist das junge Blatt, das durch eine tiefe Einschnürung von dem auf seiner Spitze sitzenden alten und nun rascher absterbenden Blatte getrennt ist. Bis dahin ist das neue Blatt noch eiförmig und ungetheilt. Bald aber bilden sich in Folge eines eigenthümlichen Wachstumsprozesses Längsrisse in der Blattfläche, die ersten rechts und links am Rande, die späteren von hier nach der Mitte zu. Anfänglich als feine Spalten erscheinend, erweitern und verlängern sie sich mit dem Breiten- und Längswachstume des Blattes, wobei die äussersten bald und zuerst die Basis des alten Blattes erreichen und sich von dieser ablösen, so dass letzteres schliesslich nur noch mit einigen Mittellappen des jungen Blattes in Verbindung steht, wie es Figur 23 b zeigt. Hier ist der dunkel gezeichnete obere Theil der Pflanze der Rest des vorjährigen Blattes, der endlich auch abgestossen wird. Durch späteres ungleichförmiges Wachstum der Blattlappen geht die anfänglich gewöhnlich sehr regelmässige Gestalt des Blattes oft verloren (Fig. 23 c). Bei anderen glauzblättrigen Arten, wie z. B. *Laminaria saccharina*, dauert die Thätigkeit des Vegetationspunktes der Pflanze das ganze Jahr hindurch an, so dass die allmählich absterbende Spitze des Blattes stetig durch den Zuwachs an der Basis desselben ersetzt wird.

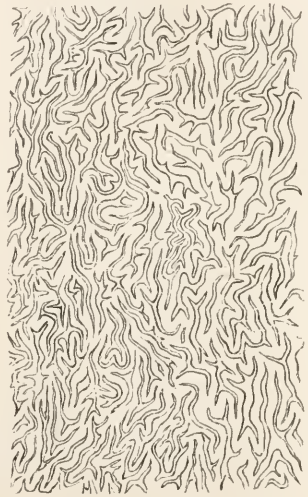

Fig. 24. *Laminaria digitata* Lamour. Stück eines Querschnittes aus einem stärkeren Stamme im ungequollenen Zustande. Vergr. 270.

Unsere Pflanze wächst an Felsen der Küste unterhalb der Fluthmarke bis zur Tiefe von 15 Faden. In den nördlichen Theilen des atlantischen und grossen Oceans und im Eismere ist sie nicht selten. Man unterscheidet gewöhnlich zwei Formen, die oft auch als Arten betrachtet werden: Die breitblättrige ist die alte *L. digitata* Lamour., die jetzt auch als *L. Cloustoni* Edm. bezeichnet wird (Fig. 23, *b* und *c*; *d* eine noch sehr junge Pflanze); von ihr unterscheidet sich die var. *stenophylla* Harvey, die jetzt oft allein den Namen der *L. digitata* führt, durch dunkelbraune Farbe, einen namentlich im Verhältniss zur Blattlänge kürzeren Stiel und ein schmaleres, in nur wenige schmale Lappen gespaltenes Blatt (Fig. 23, *a*).



Fig. 25. *Laminaria digitata* Lamour. Querschnitt durch den äusseren Theil eines circa zwei Centimeter Durchmesser haltenden Stammes. *r* Rinde. *g* Gummihöhlen derselben. *p* Gewebe, welches die Hauptmasse des Stammes bildet.
Vergr. 90.

Abbild. Harvey, a. a. O. I. Taf. 223 u. 338. — Postels u. Ruprecht, Illustrationes Algarm Oceani Pacifici, tab. 12.

Droge: Laminaria, Ph. germ. 202. Stipites Laminariae, Ph. ross. 387. Dieselbe wird zu Sonden und kurzen kegelförmigen Voll- und Hohlstiften für chirurgische Zwecke, besonders zur Erweiterung von Oeffnungen und Canälen, verarbeitet.

Die im Handel vorkommende Droge besteht aus verschiedenen langen Stücken des Stieles. Dieser ist getrocknet hornartig, braun, auf der Oberfläche gerunzelt, bald solid (junge Exemplare), bald im Inneren hohl (von alten Pflanzen), auf dem Querschnitte für das unbewaffnete Auge mit dunkeler, wenig mächtiger Rinde und licht bräunlich gewellter Hauptmasse des Gewebes, die auf dem Längsschnitte entsprechend bräunlich gestreift erscheint. Im Wasser quillt er bis zum fünffachen seines Durchmessers schleimig auf. Segmente trocken angefertigter, dünner Querschnitte, unter dem Mikroskope in Alkohol oder reinem Glycerin untersucht, zeigen im ungequollen Zustande ein Gewirr durch einander gewundener, spaltenförmiger Hohlrungen (Fig. 24): die Hohlrungen der einzelnen Zellen. Starker Zusatz von Wasser bewirkt

sofortige Quellung der Zellwände und lässt dann den Bau des Stammes deutlich hervortreten. Ein äusserer, als Rinde (oder Ausserrinde) (Fig. 25, *r* bis *r*) zu bezeichnender Gewebetheil zeichnet sich durch die bräunlichgelbe Färbung der Wände und den reichen, intensiv braunen Plasma-

inhalt seiner Zellen aus. Letzterer nimmt gegen das Innere des Stammes hin gleichzeitig mit der Dicke der Zellwände und der Grösse der Rindenzellen überhaupt allmählich ab. In einer mittleren Region der Rinde liegen bei älteren Pflanzen (jungen Exemplaren fehlen sie noch) in einer ringförmigen Zone und gewöhnlich ziemlich dicht neben einander zahlreiche Gummi- oder Schleimhöhlen (Fig. 25, *g*), jede im Querschnitte oval bis fast kreisrund, von ein oder zwei Schichten kleinerer Zellen umgeben und von stark quellendem Gummischleime erfüllt; im Längsschnitte sind sie etwas mehr gestreckt, doch nicht gangartig in der Richtung der Längsaxe verlängert. Die Hauptmasse des Stammes wird von einem als Innenrinde bezeichneten parenchymatischen Gewebe (Fig. 25, *p*) mit farblosen Zellwänden gebildet, seine Zellen im Querschnitte grösser, als die inneren Rindenzellen und mit wenig gefärbtem bis fast farblosem Inhalte, daher die äusseren Schichten dieses Parenchyms scharf gegen die Rinde abgesetzt (Fig. 25). Die Zellwände lassen auf Quer- und Längsschnitten (Fig. 26, 27) deutlich eine dichtere Innenlamelle (Fig. 26, *e*) und eine fast gallertartige, stark entwickelte, stellenweise oft zart geschichtete Intercellularsubstanz (Fig. 26, *i*) erkennen. Ebenso treten namentlich auf Längsschnitten kurze Tüpfelcanäle in der Membran hervor (Fig. 26). Die auf anderen Zeichnungen¹ in concentrischen Zonen in gewissen Abständen angegebenen Schichten kleinerer, schmalerer Zellen, welche nach Analogie der Jahresringe oft mit dem Dickenwachsthum des Stammes in Beziehung gebracht werden, scheinen nicht immer oder oft nur undeutlich vorhanden zu sein, wenigstens konnte ich sie an dem mir zu Gebote stehenden Untersuchungsmateriale nur stellenweise und auch nur wenig scharf erkennen. Nach dem Centrum des Stammes zu werden die Zellen des Hauptparenchyms dickwandiger (Fig. 27, *p*) und gehen hier langsam in das aus unregelmässig durch einander gewundenen, schlauchförmigen Zellen bestehende Mark (Fig. 27, *m*) über, dessen weiche Membranen stellenweise oft mächtig entwickelt sind und das später, wenn der ältere Stamm durch ZerreiSSung dieses Gewebes hohl geworden, gewöhnlich nur noch in Ueberresten auf der Wand der Stengelhöhlung vorhanden ist.²

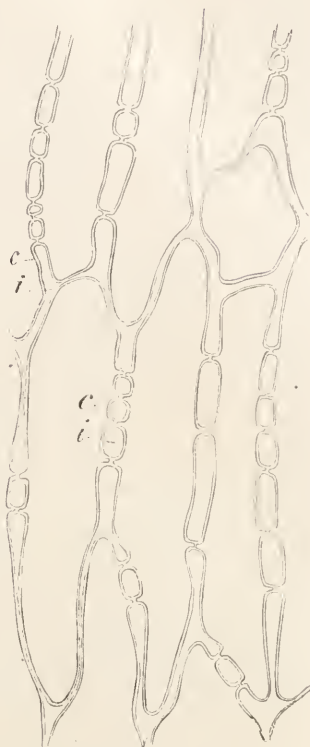

Fig. 26. *Laminaria digitata* Lamour. Einige Zellen aus dem Längsschnitte eines älteren Stammes. *c* Die festere, innere Membranschicht der Zellwand. *i* Die die Intercellularsubstanz bildenden verschleimten Anssenschichten derselben. Vergr. 270.

¹ Z. B. in Kützing's *Phycologia generalis*, Taf. 31, Fig. 3.

² Vergleiche auch: Reinke, Beiträge zur Kenntniss der Tange; B. *Laminarien*. Jahrb. für wissensch. Bot. X. 371.

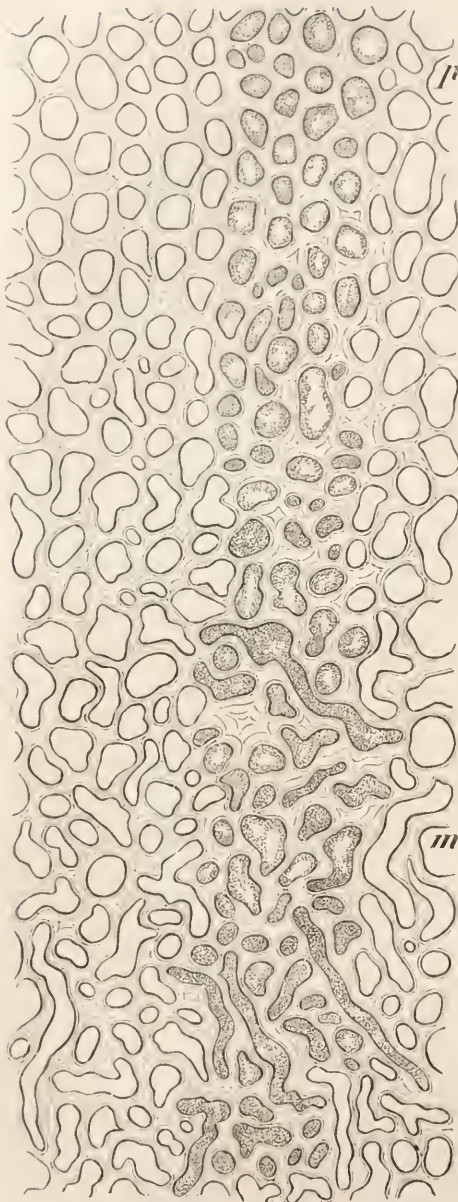

Fig. 27. *Laminaria digitata* Lamour. Querschnitt durch den centralen Theil des Stammes einer jüngeren Pflanze. *p* das die Hauptmasse des Stammes bildende Gewebe (= *p* in Fig. 25). *m* Mark. Vergr. 270. Hier, wie in Fig. 25, wurde nur in einem Theile der Zellen der Inhalt gezeichnet.

Von anderen europäischen Arten sind noch erwähnenswerth: *Laminaria saccharina* Lamour. (Zuckertang). Bis fast 2 Meter lang, mit cylindrischem, fadenförmigem Stiele und jung hantartigem, im Alter lederartigem, lanzettlichem, ungeheiltem Blatte. Verbreitung wie vorige Art. Ist sehr reich an Mannit (bis 12.15 Procent — in *L. digitata* auch, aber in weit geringerer Menge vorhanden), der beim Trocknen des Thallus als weisses, süsses Pulver anschwirt und oft auch zur Darstellung eines Syrupes benutzt wird (Norwegen). Von ärmeren Küstenbewohnern wird die junge Pflanze häufig als Gemüse oder Salat gegessen. — *L. bulbosa* Lamour. Stamm flach, am Rande muschelrig-wellig, von einer rundlichen, hohlen, auf der Oberfläche warzigen Knolle entspringend; Blatt in lineale Segmente tief getheilt; europäische Küsten.

3. *Alaria* Grer. Thallus gestielt, mit grossem, lanzettlichem Blatte, das von einer Fortsetzung des Stieles als starke Mittelrippe durchzogen wird, und unterhalb dessen Basis der Stiel noch kleine, schmale, rippenlose Blättchen besitzt, welche die oblongen Fruchthäufchen tragen. — *A. esculenta* Grer. Thallus bis 6 Meter lang, das Blatt 5—20 Centim. breit. In den nördlichen Theilen des atlantischen und grossen Oceans häufig und vielfach von den Küstenbewohnern als Gemüse gegessen.

4. *Agarum* Post. et Rupr. Thallus ungeheilt, blattartig, mit ungeheiltem Mittelrippe und in der Blattfläche mit zahlreichen wellig-geränderten Löchern. — *A. Turneri* Post. et Rupr. Küsten des nördlichen Eismeer.

5. *Lessonia* Bory. Thallus stranch- oder baumartig, wiederholt gabelig verzweigt, mit an den Zweigen endständigen, gabelig getheilten Blättern ohne Luftblasen. Fruchthäufchen auf der Mitte des Blattes unregelmässig vertheilt. Die paarweise gestellten oder gabeligen Blätter entstehen

nach Agardh¹ durch Zweitheilung eines älteren Blattes, die an dessen Grunde beginnt (vgl. *Laminaria*, S. 99). — *L. fuscescens* Bory. Baumartig, 2—3 Meter hoch, mit armdickem Stamme und herabhängenden linealischen, zugespitzten Blättern. An den chilenischen Küsten, Cap Horn und den Kerguelen gesellig lebend und submarine Wälder bildend.

6. *Nereocystis Post. et Rupr.* Thallus mit einem an seinem Ende birnbis keulenförmigen, hohlen Stengel, der auf seinem Scheitel ein anfänglich einfaches, später in zahlreiche lineale Zipfel gespaltenes Blatt trägt. — *N. Lütkeana Post. et Rupr.* Nördlicher grosser Ocean. Stengel bis 20, Blätter bis 10 Meter lang.

7. *Macrocystis Ag.* Thallus stengelförmig, mit ursprünglich einseitwendigen, später durch Torsion des Stengels allseitwendigen, grossen, ungetheilten Blättern, deren stielartige Basis zu einer grossen, birnförmigen Luftblase angeschwollen ist. Fruchthäufchen unregelmässig vortheilt. Vorzüglich im südlichen grossen Ocean, einige Arten auch im nördlichen Theile desselben heimisch. Die Verzweigung des Thallus ist anfänglich der von *Lessonia* ähnlich, d. h. eine durch Spaltung des Vegetationspunktes in zwei symmetrische Theile bewirkte Dichotomie. Aber die weitere Entwicklung dieser Gabeläste ist verschieden, da hier der eine zum Blatte, der andere zur Fortsetzung des Stengels wird, so dass letzterer als ein einseitiges Sympodium erscheint.² — *M. pyrifer* Ag. Thallus mit dem beblätterten Theile an der Meeresoberfläche fluthend, bis über 300 Meter lang, von der Dicke einer Gänsefeder; Blätter bis 1 Meter lang, bis 10 Centim. breit, die Luftblasen bis 5 Centim. lang.

62. Familie. Sporochnoideae.

Thallus ungegliedert, cylindrisch oder zusammengedrückt, fiederartig oder unregelmässig verzweigt, aus parenchymatischen Markzellen und kleineren parenchymatischen Rindenzellen gebildet. Sporangien auf der Oberfläche besonderer kegel- oder schotenförmiger Fruchstäbe. Kleine, in allen Meeren verbreitete Familie.

1. *Arthrocladia Duby.* Thalluszweige cylindrisch, röhrig, durch Querscheidewände gefächert (d. h. ihre Axe von einer einzelnen Reihe sehr grosser, cylindrischer Zellen durchzogen), an den Knoten mit Wirteln zarterer, wiederholt fiederig getheilte, blattartige Aeste. — *A. villosa Duby.* Europäische Küsten.

2. *Desmarestia Grv.* Thallus flachgedrückt, fiederig verzweigt, in der Axe mit ähnlicher, aber schwächerer Zellenreihe, wie vorige Gattung. — *D. aculeata Lamour.* Europäische Küsten.

3. *Sporochnus Kütz.* Thallus cylindrisch, fiederig verzweigt, seine Axe solid (ohne besonders ausgezeichnete Zellenreihe). — *S. pedunculatus Ag.* Europäische Küsten.

2. Unterordnung. Fucaeeae.

63. Familie. Fucaeeae.

Die Familie der Fucaeen entspricht in ihrem Aeusseren wie im anatomischen Baue im Wesentlichen den grösseren Phacosporen, namentlich den Laminarien. Ihr lederartiger, bald flach gedrückter (Fig. 28), bald cylindrischer Thallus ist gewöhnlich wiederholt gabelig oder auch fiederförmig verzweigt und die Verzweigungen liegen (namentlich im ersteren Falle und von späteren Verschiebungen abgesehen) alle in einer Ebene. Bei manchen Arten werden sie ferner von einer mehr oder minder stark vortretenden, ebenfalls gegabelten Mittelrippe durchzogen

¹ Agardh, Ueber die Entwicklung des Blattes bei den Algen. Forhandlingerne ved de skandinaviske Naturforskere, Kopenhagen 1873; nach Bot. Zeit. 1874, S. 553.

² Janczewski, Observations . . . vgl. Note 2 auf S. 92.

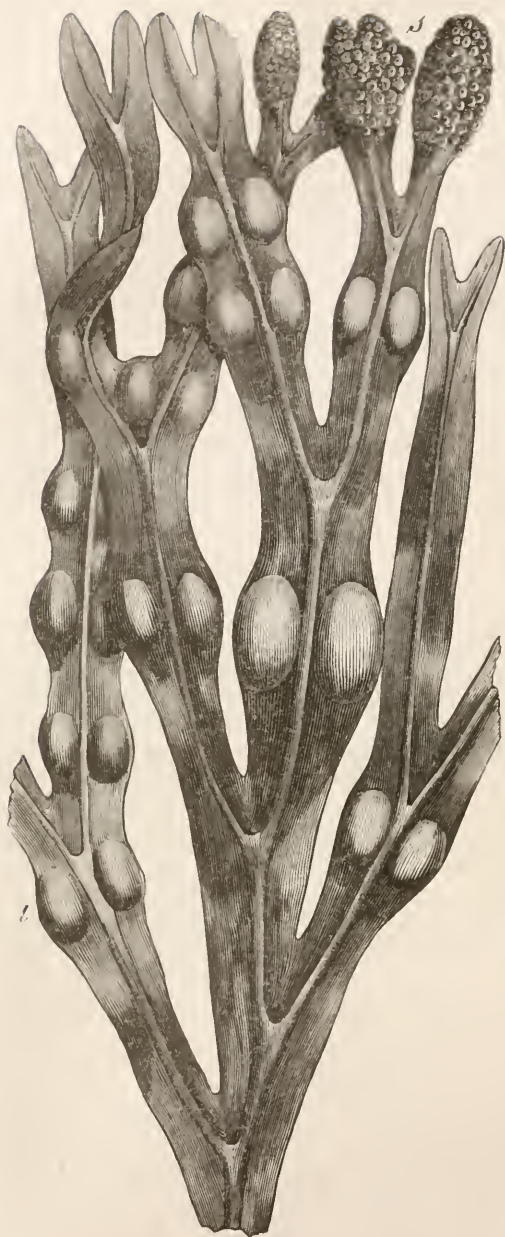

Fig. 28. *Fuens vesiculosus* L. Ein Ast der Pflanze in natürlicher Grösse. *l* Lufthöhlen im Gewebe. *s* Fructificationsorgane.

(Fig. 28). Adventivsprosse werden bei manchen Fuaceen an beliebigen Stellen des alten Laubes, so wie besonders auch auf dem Rhizome gebildet. Nach Reinke entstehen dieselben im Inneren des Gewebes, um später mit weiterem Wachstum die äusseren Schichten desselben zu durchbrechen. Auf Quer- wie auf Längsschnitten durch den Thallus unterscheidet man im Gewebe eine aus kleinzelligem Parenchym gebildete, an dunkelbraun gefärbtem Protoplasma meist sehr reiche Aussenrinde, auf die nach innen eine grosszelligere, aber ebenfalls parenchymatische Innenrinde folgt, welche ihrerseits wieder das aus schlauchförmigen, oft vielfach durch einander gewundenen Zellen zusammengesetzte, lockere Mark umschliesst. Sämmtliche Zellenwände zeigen auch hier den schon bei *Laminaria* (S. 101, Fig. 26) erwähnten Bau; eine innere Lamelle der Membran ist dichter und fester, während die Aussenlamellen zu der mehr oder minder stark entwickelten gallertartigen, meistens structurlosen Intercellularsubstanz aufgequollen sind. Am mächtigsten ist letztere im Markgewebe ausgebildet, welches in Folge dessen besonders schleimig und schlüpferig erscheint. Wie bei manchen Laminarien (*Nereocystis*, *Macrocystis*), weicht auch bei vielen Fuaceen stellenweise das Gewebe zu grösseren, sich mit Gasen füllenden Luftblasen aus einander (Fig. 28), welche auch hier hauptsächlich als Schwimmapparat dienen. Ueber das Wachstum des Thallus sind namentlich in den letzteren Jahren verschiedene Untersuchungen angestellt worden, die aber zum Theil einander noch widersprechen.¹ Bei

¹ Kny, Das Scheitelwachsthum einiger Fuaceen; Sitzungsber. d. botan. Vereines für d. Provinz Brandenburg, 1875 (auch in *Botan. Zeit.* 1875. S. 450). —

Fucus befindet sich der Vegetationspunkt der flachen Thalluszweige im Grunde einer spaltenförmigen, mit Schleim erfüllten Grube, welche den Scheitel des Zweiges parallel dessen Breitseite einnimmt und deren walstige Ränder wie die Lippen eines Mundes auf einander schliessen. Hier liegt nach Rostafinski's Darstellung eine Gruppe von Bildungszellen, deren jede die Gestalt einer abgestutzten, vierseitigen Pyramide mit rechteckiger Basis und sanft convexen Seitenwänden besitzt. Jede dieser Bildungszellen gliedert zuerst durch eine Querwand (Tangentialwand) im unteren Theile ein Basalsegment ab und darauf durch vier Verticalwände (Radialwände) vier verticale Segmente, von denen zwei flächensichtig, zwei randsichtig sind, d. h. die zwei ersteren rechts und links parallel der Breitseite des Zweiges, die zwei letzteren nach den beiden Rändern desselben zu liegen kommen. Das Basalsegment giebt durch weitere Theilungen nur Markzellen den Ursprung; die verticalen Segmente gliedern unterwärts ebenfalls Markzellen ab, nach oben aber entsteht aus ihnen das Gewebe der Innen- und Aussenrinde. Die Gabelung des Zweiges erfolgt nach demselben Beobachter so, dass die centralen Bildungszellen des Vegetationspunktes sich durch häufige Längstheilungen spalten und in Bildung zahlreicher randsichtiger Segmente aufgehen; dadurch werden aber die rechts und links von ihnen gelegenen Bildungszellen des ursprünglichen Vegetationspunktes in Form zweier neuer, selbständiger Vegetationspunkte getrennt, die nun unabhängig von einander als Vegetationspunkte zweier Gabelzweige functioniren. *Himanthalia lorea* wächst im Vegetationspunkte der Thallusäste mittelst einer einzigen grossen, dreischeidigen Scheitelzelle, deren Segmente nach einander parallel zu den drei Innenwänden abgeschnitten werden. Jedes Segment theilt sich durch Querwände in mehrere Tochterzellen, deren unterste zu einer ersten Bildungszelle des Markes wird, die anderen Innen- und Aussenrinde erzeugen. Verticale Halbiring der Scheitelzelle in zwei neue Scheitelzellen führt hier wahrscheinlich zur Dichotomie des Thallus. Nach Kny liegt auch bei *Pelvetia canaliculata* an der tiefsten Stelle des Vegetationspunktes eine einzige, durch Grösse und Form ausgezeichnete, drei- oder vierseitige Bildungszelle.

Neben eigenthümlichen über den Thallus zerstreuten Fasergrübchen, d. h. tiefen Einsenkungen in das Laub, auf deren Grunde ein Büschel langer, gegliederter, aus einer Zellreihe bestehender Haare entspringt, die aus der Oeffnung des Grübchens vorragen, — besitzen die Fucaceen an bestimmten als Fruchstäbe zu bezeichnenden Zweigen des Thallus (Fig. 28, s) tiefe, grubige Höhlungen oder *Conceptacula*, welche die Behälter der Geschlechtsorgane sind und die gewöhnlich mit ihrer Mündung etwas warzig vorragen. Bau und Entwicklung des *Conceptaculum*, seiner Geschlechtsorgane, Befruchtung und Keimung kennen wir vorzüglich durch die Untersuchungen Thuret's.¹ Die *Conceptacula* werden dadurch gebildet, dass kleine Stellen der Oberfläche des Thallus von dem unliegenden Gewebe wallartig nach und nach so überwachsen werden, dass nur eine enge Oeffnung übrig bleibt (Fig. 29, a), durch welche später Spermatozoiden und Eier austreten können. Da die die Innenfläche des *Conceptaculum* auskleidende oberste Zellschicht eine Fortsetzung der äussersten Zellenlage des betreffenden Thalluszweiges ist, so sind Oogonien und Antheridien metamorphosirte Haare (*Trichome*), zwischen denen noch zahlreiche, als Saftfäden oder Paraphysen bezeichnete gewöhnliche, gegliederte Haare stehen (Fig. 29, a und b), von denen oft die nahe der Mündung des *Conceptaculum* befindlichen lang zu letzterer herausragen (*Fucus platycarpus*). Oogonien und Antheridien werden manchmal in demselben *Conceptaculum* entwickelt und die Pflanze ist dann monöcisch (*Fucus platycarpus*); in anderen Fällen enthält aber dasselbe nur Oogonien oder nur Antheridien (diöcische Arten), wie bei *Fucus vesiculosus* (Fig. 29), *F. nodosus*, *Himanthalia lorea* etc. Die Entwicklung des Oogoniums beginnt damit, dass eine Wandungszelle des *Conceptaculum* ihre Aussenwand papillenartig stark vorwölbt und diese Papille dann durch eine Quer-

Reinke, Ueber *Fucus vesiculosus*; Nachrichten v. d. Kgl. Gesellsch. d. Wissensch. zu Göttingen 1875. S. 230. — Reinke, Beiträge zur Kenntniss der Tange; Jahrb. f. wissensch. Bot. X. 315. — Rostafinski, Beiträge zur Kenntniss der Tange; Heft 1. Leipzig 1876. — Reinke, Ein paar Bemerkungen über Scheitelwachsthum bei Dictyocaceen und Fucaceen; Botan. Zeit. 1877. S. 441. Etc.

¹ Thuret, Recherches sur la fécondation des Fucacées. Ann. d. scienc. natur. sér. IV. vol. II.

wand abgegliedert wird. Während diese Zelle nun in die Länge wächst, theilt sie sich durch eine Querwand in zwei Zellen; die untere wird zu einem sehr kurzen, cylindrischen, an Plasma armen Stiele, die obere aber schwillt zu dem sehr stark von braun gefärbtem Protoplasma erfüllten Oogonium an (Fig. 29, *b*), in dem sich die Eizellen bilden. Die Zahl der letzteren ist verschieden; denn während sich bei *Cystoseira*, *Himantalia*, *Halidrys* und *Pycnophycus* das gesammte Protoplasma des Oogoniums zu einem einzigen Ei formt, zerfällt es durch Theilung bei *Pelvetia* in zwei, bei *Fucodium* in vier, bei *Fucus* (Fig. 29) in acht sich zur Kugel abrundende Eizellen. Die Antheridien sind länglich-eiförmige, einzellige, dünnwandige Aeste

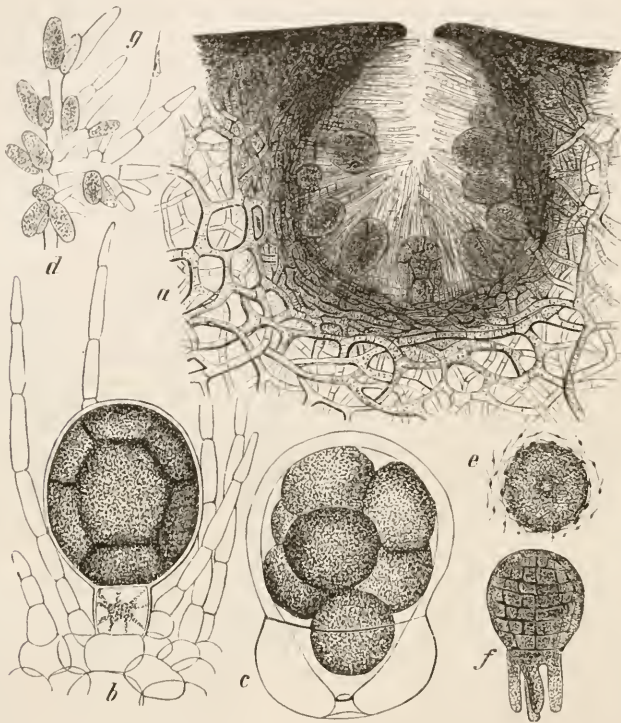

Fig. 29. *Fucus vesiculosus* L. *a* Längsschnitt durch das weibliche Conceptaculum (Vergr. 50). — *b* Oogonium und Paraphysen, Beginn der Eibildung. — *c* Sich öffnendes Oogonium. — *d* Antheridien. — *e* Ei mit anhängenden Spermatozoiden. — *f* Junge Pflanze (*b-f*: Vergr. 160). — *g* Spermatozoid (Vergr. 350). — Nach Thuret.

verzweigter Haare (Fig. 29, *d*). Ihr Protoplasma zerfällt in zahlreiche kleine Spermatozoiden (Fig. 29, *g*), die am Vorderende zugespitzt sind, einen rothen Pigmentfleck besitzen und mittelst zweier Wimpern lebhaft beweglich sind. Zum Zwecke der Befruchtung lösen sich die Geschlechtsorgane zur Zeit der Ebbe im Conceptaculum los und sammeln sich vor der Mündung desselben an, die Antheridien ganz, die Oogonien so, dass eine quellende Innenlamelle der Membran die im Oogonium zurückbleibende Aussenhaut sprengt und die Eier noch wie eine Blase umgiebt. Nach eingetretener Fluth werden die Geschlechtsorgane durch einander gespült, sie öffnen sich und Spermatozoiden wie Eier werden entlassen, letztere in der Weise, dass wieder eine innerste Membranlamelle gallertartig die äussere Hülle durchbricht (Fig. 29, *e*). Zahlreiche Samenkörper sammeln sich nun an der Oberfläche

des grossen Eies (Fig. 29. e), haften derselben fest an und versetzen durch ihre eigene Beweglichkeit die Eizelle gewöhnlich in eine rollende Bewegung, während welcher sich wohl einzelne Spermatozoiden vollständig mit dem Protoplasma des Eies mischen. Letzteres kommt nach etwa einer halben Stunde zur Ruhe, umgiebt sich, indem es sich festsetzt, mit einer Membran und keimt unmittelbar zur neuen Pflanze aus. Es wird birnförmig und theilt sich zuerst durch einige parallele Querwände. Dabei verlängert sich der festsitzende Theil des Pflänzchens zu dem sich wurzelartig verzweigenden Haftorgane (Fig. 29. f), während sich die oberste grösste Zelle durch zwei einander rechtwinkelig kreuzende Wände in Quadranten theilt, die durch Querwände in Etagen zerlegt werden und darauf durch Tangentialwände in innere und äussere Zellen sich gliedern. Allmählich streckt sich dann die junge Pflanze zu einem rübenförmigen Zellenkörper, auf dessen sich einsenkenden Scheitel ein Haarbüschel entsteht. Die weitere Entwicklung, namentlich die Anlage der oben erwähnten Bildungszellen des Vegetationspunktes, ist nicht genügend bekannt.

Sämmtliche Fucaceen sind Meeresbewohner, die vorzüglich die Küsten lieben, wo sie Steinen und Felsen mittelst meistens scheibenförmiger Haftorgane aufgewachsen sind. Sie gehören der Mehrzahl nach zu den grösseren Tangen und kommen gewöhnlich in Menge gesellig vor. Manche Gattungen sind nur gewissen Meeren eigenthümlich. Da, wo sie sehr häufig sind, werden sie sammt den Phaeosporen als vorzüglicher Dünger, besonders aber zur Gewinnung von Soda (Kelp der Schottländer, Varec der Franzosen), sowie zur Darstellung des Jodes aus dieser benutzt. Vorzüglich kommen hierzu an den englischen und französischen Küsten Artender Gattung *Fucus* (*Fucus vesiculosus*) zur Verwendung. Auch als Viehfutter werden sie von den Küstenbewohnern verwendet.

1. *Durvillaea Bory*. Thallus blattartig flach, handförmig in lange, riemenartige Segmente gespalten, sein Mark gewöhnlich mit Hohlräumen, seine Fruchthälter über die ganze Fläche zerstreut. — *D. utilis Bory*. Gallertartig, bis über 10 Meter lang. Im südlichen grossen Ocean. Wird von den ärmeren Küstenbewohnern Chile's gegessen.

2. *Himantalia Lyngb*. Aus einem gestielten, schüssel- oder trichterförmigen, sterilen Theile des Thallus entspringt ein wiederholt gabelig in dick riemenförmige Aeste getheilte, die Hauptmasse der Pflanze bildende Fruchtkörper, welcher die Conceptacula auf seiner ganzen Oberfläche zerstreut trägt. — *H. lorea Lyngb*. Ueber 3 Meter lang. Atlantische Küsten Europas und Nordamerikas.

3. *Pelvetia Dcne*. Thallus blattartig, wiederholt gabelig verzweigt, die Aeste linealisch, auf einer Seite mit flacher Furche, ohne Mittelrippe und ohne Luftblasen. Conceptacula in den schwach kenlig angeschwollenen, zu Fruchtzweigen (Receptacula) umgestalteten Astenden (wie bei *Fucus* — Fig. 28). — *P. canaliculata Dcne*. (*Fucus canaliculatus L.*) 15–20 Centim. hoch. Atlantische Küsten Europas und Nordamerikas.

4. *Fucodium Ag*. Thallus blattartig, wiederholt dichotom verzweigt, die Zweige flach, ohne Mittelrippe, aber mit in der Mittellinie liegenden grossen Luftblasen. Fruchttäste als kleine, gestielte, blasige, einfache Seitenzweige an den grösseren Aesten. — *F. nodosum Ag*. (*Fucus nodosus L.*) Bis 2 Meter lang. Atlantische Küsten Europas und Nordamerikas.

5. *Fucus L.* (Fig. 28.) Thallus flach, blattartig, gabelig verästelt, die Aeste mit Mittelrippe und neben dieser mit paarweise gestellten oder abwechselnden Luftblasen oder ohne solche. Die Fruchttäste sind die verdickten Enden gewöhnlicher Zweige. — *F. vesiculosus L.* Bis über 1 Meter lang, mit bis 2 Centim. breiten, ganzrandigen, Luftblasen führenden Zweigen. Gemeinste Art; an allen Küsten des nördlichen atlantischen und grossen Oceans, sowie des nördlichen Eismeres häufig. (Cod. med. 92.) — *F. serratus L.* Ohne Luftblasen und die Thallusränder gesägt. Mit voriger Art an den atlantischen Küsten Europas und Grönlands. — *F. ceranoides L.* Wie vorige Art, aber Zweige ganzrandig und die seitlich stehenden, wiederholt gabeligen, fruchttragenden Zweige schmaler.

6. *Cystoseira Ag*. Thallus sehr verzweigt, seine Aeste cylindrisch, fadenförmig und nur die inneren oft etwas flach. Luftblasen reihenweise in der Axe der Zweige, die dadurch kettenförmig-blasig werden. Die Fruchttäste sind ver-

änderte Thalluszweige. — *C. ericoides* Ag. Bis 15 Centim. hoch. Aeste mit zahlreichen sehr kurzen, dornartigen Zweigen besetzt und mit sehr kleinen Luftblasen. Atlantische Küsten Europas; Nordafrika.

7. *Halidrys* Grac. Wie vorige Gattung, aber die Zweige zusammengedrückt und die die Luftblasen tragenden Aeste sind besonders gestaltet, schotenförmig, im Inneren mit einer Reihe von Fächern (den einzelnen Blasen). — *H. siliquosa* Lyngb. Bis 1 Meter lang. Atlantische Küsten Europas, häufig.

8. *Sargassum* Ag. Die höchst entwickelte und artenreichste Gattung der Familie, deren cylindrischer, reich verzweigter Thallus flache, verschieden gestaltete, kurz gestielte oder sitzende, von einer Mittelrippe durchzogene Blätter mit horizontal, selten vertical gestellter Spreite besitzt, von deren Stiel oder in deren Achsel die gestielten, kugligen Luftblasen und auf besonderen Zweigen ebenfalls die meistens büschelig gestellten Fruchtsände entspringen. Nach Agardh¹ haben die Blätter eine begrenzte Entwicklung und die älteren fallen successive ab. Sowohl Spitze als Zähne des Blattes werden von Zellencomplexen gebildet. Eine Gruppe neuholländischer Arten hat sogar heteromorphe Blätter. Bei einer derselben, dem *S. heteromorphum*, sind die unteren Blätter breit, eichenblattähnlich, die oberen fast drahtförmig, mehr oder weniger getheilt, mit pfriemenförmigen Lappen. Alle Arten nur in wärmeren Meeren. — *S. vulgare* Ag. Blätter lineal- oder eilanzettlich, gesägt, drüsig punkirt, stark gerippt. Luftblasen kugelig, ohne Stachelspitze, mit ziemlich langem, zusammengedrücktem Stiele. Bis über 1 Meter lang. An den tropischen und wärmeren gemässigten Küsten des atlantischen Oceans bis Spanien und Portugal. — *S. linifolium* Ag. Stengel oberwärts durch zahlreiche, sehr kurze, dornförmige Aestchen stachelig-rauh. Blätter lineal-lanzettlich, ganzrandig oder sehr kurz gezähnt, sehr schwach drüsig-punkirt. Luftblasen an den unteren Theilen des Stengels sehr kurz, oben lang gestielt, ohne Stachelspitze, ihr Stiel verflacht. Bis 60 Centim. lang. Mittelmeer und adriatisches Meer. — *S. bacciferum* Ag. Blätter lineal-lanzettlich bis linealisch, scharf und oft doppelt gesägt, fast drüsenlos, Luftblasen (wie bei den vorigen etwa von Erbsengrösse) auf cylindrischem, ziemlich langem Stiele, auf dem Scheitel mit schlanker Stachelspitze. Im atlantischen, indischen und grossen Ocean grosse, schwimmende Tang-Inseln (Sargasso- oder Kraut-See) bildend. Die bekannteste derselben und zugleich die grösste ist die im atlantischen Ocean, in der Breite zwischen den canarischen, azorischen und Bermudas-Inseln etwa 60000 Quadratmeilen bedeckend.

IV. Classe. Carposporeae.

Auch in dieser Classe begegnen wir einer langen Formenreihe von Thallophyten sehr einfachen Baues bis zu solchen mit hoher Differenzirung ihrer einzelnen Theile. Allen aber ist mit seltenen Ausnahmen das Merkmal gemeinsam, dass das weibliche Organ nicht unmittelbar die der directen Befruchtung unterliegenden Eier enthält und so unmittelbar die Eisporen erzeugt, sondern dass der gesammte Inhalt der weiblichen Zelle als solcher befruchtet und letztere erst in Folge dessen zu weiterer Entwicklung angeregt wird, die in der lange nach der Befruchtung erfolgenden Bildung der Sporen gipfelt. Es ist ferner das weibliche, hier als Carpogonium bezeichnete Organ in vielen Fällen schon vor der Befruchtung ein mehrzelliger Körper und seine Zellen sind dann in so fern von verschiedenem Werthe, als die einen nur den Befruchtungsstoff aufnehmen und an der Entwicklung der Sporen weiterhin nicht theilnehmen, die anderen dagegen den die Sporen erzeugenden Organen den Ursprung geben. Eine weitere Eigenthümlichkeit der Carposporeen giebt sich dann darin zu erkennen,

¹ Agardh, Ueber die Entwicklung des Blattes bei den Algen; Note 1 auf S. 103.

dass sich nach der Befruchtung aus nicht unmittelbar zur weiblichen Zelle gehörenden Theilen des Thallus ein Gewebekörper entwickelt, welcher das Carpogonium und die von ihm erzeugten Sporen einschliesst oder letztere auf seiner Oberfläche entstehen lässt. Die Befruchtung des weiblichen Organes von Seiten des männlichen erfolgt bald durch activ bewegliche oder passiv bewegte Samenkörper, bald durch eine Copulation der beiderlei Geschlechtszellen, die dabei entweder in offene Verbindung treten, so dass das Plasma der männlichen Zelle in unmittelbare Berührung mit dem der weiblichen tritt, oder bei welcher die Befruchtung auf diosmotischem Wege erfolgen muss. In den ersteren Fällen trägt das Carpopon stets, in den letzteren häufig ein eigenes, meist haarförmiges Empfangnisorgan, das als Trichogyne oder Befruchtungshaar bezeichnet wird.

Von manchen der hier aufgeführten Familien sind Geschlechtsorgane nicht bekannt, von anderen die dafür gehaltenen Zellen in letzterer Zeit mehrfach als solche wieder angezweifelt worden. Es können gewisse Gruppen in diese Classe daher nur nach anderweitigen Verwandtschaftsverhältnissen eingereiht werden. Eine kurze, vorläufige Uebersicht der Ordnungen und Familien lässt sich etwa in folgender Weise geben.

I. Chlorophyllhaltige Formen. Die Befruchtung erfolgt stets durch Samenkörper und das Carpogonium trägt in allen Fällen eine Trichogyne.

A. Die Befruchtung erfolgt durch bewegliche, den Schwärmsporen ähnliche Spermatozoiden. Das Chlorophyll ist nicht durch einen anderen Farbstoff verdeckt: **Colochoeteae.**

B. Die Befruchtung erfolgt durch unbewegliche, passiv vom Wasser dem weiblichen Organe zugeführte Samenkörper. Das Chlorophyll ist durch einen rothen Farbstoff verdeckt: **Florideae.**

II. Chlorophyllfreie Formen. Spermatozoiden fehlen und eine Trichogyne ist meistens nicht entwickelt.

A. Die Sporen werden durch freie Zellbildung im Inneren besonderer, schlauchförmiger Zellen (Asci) entwickelt: **Ascomycetes.**

1. Ein die Sporenschläuche einschliessender eigentlicher Fruchtkörper fehlt: Gymnoasci.

2. Fruchtkörper stets vollkommen entwickelt.

a. Die Fruchtkörper sind kugelige oder kugelförmige Behälter (Peritheecien), welche die Sporenschläuche in ihrem Inneren tragen.

* Peritheecien auch nach der Reife geschlossen, sich durch Fäulniss öffnend: Perisporiacei.

** Peritheecien auf dem Scheitel mit punkt- oder halsförmiger Mündung: Pyrenomycetes.

b. Die verschieden gestalteten Fruchtkörper tragen die Sporenschläuche auf einer von Anfang an oder doch später freiliegenden grösseren Fläche; selten sind sie nur mit einer lippenartig sich öffnenden Spalte versehen: Discomycetes.

c. Fruchtkörper wie a ** oder b. Auf Algen schmarotzende Pilze, welche die grünen Algenzellen als sogenannte Gonidien in ihren aus dichtgeflechteten Hyphen gebildeten Thallus einschliessen: Lichenes.

d. Fruchtkörper knollenförmig, geschlossen, das Sporenlager in labyrinthischen Gängen oder in Kammern desselben: Tuberacei.

B. Die Sporen werden auf besonderen Zellen (Basidien) durch Abschnürung erzeugt: **Basidiomycetes.**

1. Die Sporen entstehen bei den vollkommensten Fruchtformen reihenweise so, dass jede Basidie nur eine Sporenkette trägt. Parasiten:

Accidiomycetes. (Im Anhange Ustilagineen und Entomophthoreen.)

2. Die Sporen entstehen einzeln auf pfriemenförmigen Ausstülpungen (Sterigmen) der Basidien.

a. Die Basidien entspringen auf der Oberfläche eines verschieden gestalteten, meist hautartigen, stets gallertartigen Fruchtkörpers: Tremellini.

b. Fruchtkörper nicht gallertartig.

* Basidien zahlreiche Kammern im Inneren eines Fruchtkörpers ankleidend: Gasteromycetes.

** Basidien auf der verschieden gestalteten Oberfläche des Fruchtkörpers entspringend: Hymenomycetes.

I. Reihe. Chlorophyllhaltige Formen (Algen).

15. Ordnung. Coleochaetaeae.

64. Familie. Coleochaetaeae.¹

Die Coleochaeten sind kleine, kann 2 Millim. im Durchmesser haltende, langsam fließende und stehende, süsse Gewässer bewohnende Algen, welche auf den untergetauchten Theilen grösserer Wasserpflanzen unregelmässige Lager, Polster

oder Scheiben bilden, je nachdem sie aus verästelten Zellenreihen (Fig. 30, I) oder aus einer parenchymatisch geschlossenen, einfachen Zellscheibe bestehen. Alle Arten tragen auf einzelnen ihrer Zellen eine aus einer Scheide vorragende Borste (Fig. 30, I, bei *h*), welche bei den grösseren mehrere Millimeter lang wird. Die ungeschlechtliche Fortpflanzung findet durch Schwärm-sporen statt, welche sich in jeder vegetativen Zelle aus dem gesammten Protoplasma derselben bilden können und durch eine in der Zellwand entstehende Oeffnung ausschlipfen. Dieselben besitzen zwei Wimpern, eine grüne und eine farblose Seite, da der Chlorophyllkörper die eine Längshälfte einnimmt und hier manchmal bis an die



Fig. 30. *Coleochaete pulvinata*. I Stück aus einem fructificirenden Pflänzchen (Vergr. 350). II Reife Frucht (Vergr. 280). III Frucht in der Schwärm-sporenbildung begriffen (Vergr. 280). *a* Atheridien, *c* Carpogonien, *h* Haare, *s* Spermatozoid. — Nach Pringsheim.

Anheftungsstelle der Wimpern reicht. Das Carpogonium bildet sich bei *C. pulvinata* und *C. divergens* aus den Endzellen, bei *C. soluta* aus den vorletzten oder noch tieferen Zellen der Thallusäste, bei *C. scutata* aus inneren Zellen der parenchymatisch ge-

¹ Pringsheim, Beiträge zur Morphologie und Systematik der Algen, III. Die Coleochaeten. Jahrb. f. wissensch. Bot. II. 1. Taf. 1—6.

schlossenen Scheibe, die in einem Kreise oder in mehreren concentrischen Kreisen liegen. Bei den ersteren Arten ist jedes Carpogon flaschenförmig in einen kürzeren oder längeren Hals, die Trichogyne, verlängert (Fig. 30, I, *o*), der sich an seiner Spitze öffnet und seinen farblosen Inhalt austreten lässt, während der Bauchtheil des Carpogones sein durch Chlorophyllplatten grün gefärbtes Protoplasma behält. Das Carpogon von *C. scutata* dagegen ist oval und entbehrt des Halses. Die Antheridien entstehen bei den erstgenannten Arten an demselben Aste oder an benachbarten Aesten als kleine, mit farblosem Inhalte erfüllte Papillen, die sich durch Querswand abgliedern, dick flaschenförmig werden (Fig. 30, I, *a*) und von denen jedes aus seinem gesammten Protoplasma je ein Spermatozoid (Fig. 30, *s*) erzeugt, das die Gestalt einer kleinen Schwärmspore besitzt, fast farblos ist und durch eine Oeffnung auf dem Scheitel des Antheridiums entweicht. Bei *C. scutata* dagegen bilden sich die Antheridien auf besonderen männlichen, in der Nähe der weiblichen Exemplare wachsenden Pflanzen durch in der Ebene der Scheibe erfolgende Viertheilung zahlreicher vegetativer Zellen, und in jeder dieser kleinen Zellen entsteht ein schwach grün gefärbter Samenkörper, der in seiner Gestalt nicht von den Spermatozoiden der übrigen Arten abweicht. Der Befruchtungsakt selbst ist noch nicht beobachtet worden. Nach erfolgter Befruchtung aber umhüllt sich der im Bauche des Carpogons befindliche Protoplasmakörper (das Ei) mit einer Membran, und nun wachsen von den benachbarten Zellen des Carpogons und von Nachbarästen Zweige aus, welche sich seiner Oberfläche anlegen (Fig. 30, I, *e*), sich verästeln und, von allen Seiten das Carpogon umwachsend, dieses endlich mit einer lückenlosen, sich später bräunenden Rinde umgeben (Fig. 30, II), die nur die später übrigens abfallende Trichogyne ausschliesst. Die so gebildete Frucht überwintert, während die Pflanzen zu Grunde gehen. Im nächsten Frühjahr bildet sich aus ihrer centralen Zelle durch wiederholte Zweitheilung ein aus mehr oder weniger Zellen bestehendes parenchymatisches Gewebe. In jeder Zelle desselben entsteht, während die Rinde der Frucht stückweise abgeworfen wird (Fig. 30, III), eine Schwärmspore, die ihre Mutterzelle verlässt und keimend den Ausgangspunkt einer neuen Reihe ungeschlechtlicher Generationen bildet, denen erst im Herbst die Geschlechtsgeneration folgt.

Coleochaete Bréb. Charakter der Familie. — *C. pulvinata* *Al. Br.* Thallus ein kreisrundes, erhabenes Polster bildend, dessen nicht verwachsene Fäden regelmässig strahlig vom Centrum ausgehen. — *C. divergens* *Pringsh.* Polster aus nicht verwachsenen Fäden unregelmässig, ohne gemeinsames Centrum. — *C. soluta* *Pringsh.* Thallus scheibenartig, kreisrund, aus isolirten, aber dicht neben einander hinwachsenden Fäden bestehend. — *C. scutata* *Bréb.* Kreisrunde Scheiben, aus einer parenchymatisch zusammenhängenden, einschichtigen Zellenlage gebildet. — Die übrigen Unterschiede, namentlich der letzteren Art, sind oben bereits angegeben worden.

16. Ordnung. Florideae.¹

Die Florideen sind eine der formenreichsten Gruppen der Algen, gleich ausgezeichnet durch die Pracht ihrer Färbung, wie durch die Mannigfaltigkeit im Aufbau des Thallus, namentlich aber durch die eigenthümliche Art und Weise der geschlechtlichen Fortpflanzung. Alle Mitglieder zeichnen sich durch mehr oder weniger intensiv rothe, braunrothe oder violette Farbtöne aus, die der ganzen Ordnung auch den Namen der Rothtange (Rhodophyceae, Rhodospirae) verschafft haben und durch das reiche

¹ Agardh, *Species, genera et ordines Floridearum*, als 2. und 3. Band von dessen *Species, genera et ordines Algarum*, Leipzig 1851—1876. — Harvey, *Phycologia Britannica*, Band 2 und 3. (Mit guten, colorirten Habitusbildern.) — Nägeli, *Die neuere Algensysteme*; Zürich 1847. — Nägeli, *Wachstumsgeschichte von Delesseria etc.* in *Zeitschr. f. wissensch. Bot.* von Nägeli u. Schleiden, I. — Nägeli, *Wachstumsgesch. von Pterothamnion etc.* in *Pflanzenphysiol. Untersuch.* von Nägeli u. Cramer, Heft 1. — Weitere Literatur bei einzelnen Familien.

Auftreten eines eigenthümlichen rothen Farbstoffes neben dem Chlorophyll im Zellenplasma bedingt sind. Dieser Farbstoff, das Phycoerythrin¹ ist aus todtten Pflanzen durch kaltes Wasser ausziehbar; seine Lösung erscheint im durchfallenden Lichte karminroth, im auffallenden zeigt sie eine lebhaft fluorescenz in Gelb oder Grün (letzteres bei *Rytiphlaea*²). Kommen in den Zellen der Florideen Krystalloide des Protoplasma vor, wie z. B. bei *Bornetia*, so nehmen diese nach dem Tode der Pflanze den Farbstoff begierig auf. Aus längere Zeit in Kochsalzlösung aufbewahrten Pflanzen hat sie Cramer früher als *Rhodospermin* beschrieben und nach der Krystallform als hexagonales und octaëdrisches *Rhodospermin* unterschieden.³

Dem Substrate (Felsen und Steine, Muschelschalen, grössere Algen) ist der Thallus der Rothtange mittelst eigener, oft wurzelähnlicher Haftorgane angeheftet, welche bei etwas höher organisirten Florideen (*Plocamium*, *Cystoclonium* etc.) aus zahlreichen parallelen, langgliedrigen Zellenreihen gebildet sind. Solche Haftorgane können bei vielen Arten an beliebigen Stellen des Laubes entspringen und oft eigenthümliche Form annehmen, wie z. B. bei *Nitophyllum uncinatum*. Hier entspringen von der gelappten Fläche des Thallus schlanke, Anslänfern ähnliche Sprosse, deren Ende schneckenförmig eingerollt und dazu bestimmt ist, benachbarte Algen oder andere fremde Gegenstände zu umklammern. Noch bevor sie dieses thun, entwickeln sie meist zahlreiche platte Haftorgane, und aus der convexen Seite derselben entspringen ein oder mehrere Tochttersprosse gleicher Form, die sich auch ihrerseits einkrümmen und Haftorgane erzeugen. Bis diese Sprosse geeignete Stützen finden, kann sich der gleiche Vorgang mehrere Male wiederholen.

Der Thallus selbst beginnt im äusseren wie inneren Bane mit möglichst einfachen Formen. Bei den einfachsten *Ceramiaceen* besteht er aus fadenförmigen, verzweigten Zellenreihen, denen der *Confervaceen* ähnlich: er ist monosiphon. Aber schon bei den etwas vollkommeneren Gliedern dieser Familie, sowie bei der *Nemaliaceen*-Gattung *Batrachospermum*, beginnt eine Berindung des Thallus, die oft derjenigen gewisser *Characeen* (S. 86) ähnlich ist, manchmal nur den unteren Theil des Thallus betrifft, oft aber auch sich über sämtliche Theile desselben erstreckt. Sie wird durch einfache oder verzweigte Zellenreihen gebildet, die von den untersten Gliederzellen der Aeste entspringen und an der Oberfläche des Stammes abwärts wachsen, mit ihm wie unter einander fest verschmelzend. Bei den *Squamarien* ist der Thallus blattartig oder krustenartig, flach dem Substrate aufliegend und diesem mit seiner Unterfläche angeheftet. Meistens aber zeigen die Florideen einen stammartig oder blattartig entwickelten, aufrecht wachsenden Theil des Thallus, dem seitlich in oft sehr bestimmter Anordnung ast- oder blattartige Zweige entspringen und der sich auf einem Querschnitte als ein aus vielen Zellenreihen bestehender flacher oder rundlicher Zellenkörper er-

¹ Rosanoff, Notice sur le pigment rouge des Floridées. Ann. d. sc. nat. sér. V. vol. IV. 320. Cohn, Beiträge zur Physiologie der Phycochromaceen und Florideen; Schultze's Archiv f. mikrosk. Anat. III. 1.

² Cramer, Ueber den rothen Farbstoff von *Rytiphlaea tinctoria* Ag. Vierteljahrsschrift d. naturf. Gesellsch. zu Zürich, VII. 365.

³ Cramer, Das *Rhodospermin*, ein krystalloidischer, quellbarer Körper im Zellinhalte verschiedener Florideen; Vierteljahrsschr. d. nat. Ges. zu Zürich, VII. 350.

weist (polysiphon ist). Eine Scheitelzelle bewirkt durch ihre für einzelne Gattungen verschiedenartige Theilungen in den allermeisten Fällen das Wachstum des Thallus und seiner Zweige, und nur bei den Squamariaceen ist es eine ganze Reihe von Randzellen, welche das Wachstum vermitteln. Aeste und Blätter werden dabei in der schon früher angedeuteten Weise (S. 93) so unterschieden, dass erstere ein unbegrenztes, letztere ein begrenztes Spitzenwachsthum zeigen. Bei manchen Florideen, wie Chondriopsis und Arten der Gattung Polysiphonia, ist auch Entwicklung von Achselknospen nachgewiesen worden.¹ Da die besonderen Eigenthümlichkeiten im Baue Merkmale der Familien und Gattungen geben, so sollen sie bei diesen in aller Kürze erläutert werden.

Wie bei den meisten Fucaceen, so zeigen auch bei zahlreichen Florideen die Zellwände eine charakteristische Differenzirung in Schichten der Art, dass auch hier eine innere Lamelle der Membran derber und fester bleibt, während die Aussenlamellen zu Gallerte mehr oder minder quellen und zu einer oft mächtig entwickelten, schleimigen Intercellularsubstanz verschmelzen, die keine oder nur andeutungsweise Structur erkennen lässt: es sieht aus, als ob einer gallertweichen Grundsubstanz verschieden gestaltete Zellen eingebettet lägen (vgl. Fig. 34 B und Fig. 35 bei Chondrus crispus und Fig. 31). Eine eigenthümliche Ausnahme von dieser weichen Beschaffenheit des Gewebes machen die Corallineen, bei welchen die Membranen gewisser Thallustheile oder des ganzen Thallusgewebes so starke Inkrustirungen von kohlensaurem Kalke zeigen, dass die Pflanzen dadurch ihren merkwürdigen korallenartigen Habitus erhalten und steinhart werden.

Eine ungeschlechtlich Fortpflanzung findet bei der Mehrzahl der Rothtange durch als Tetrasporen bezeichnete Brutzellen statt. Diese sind lebhaft roth gefärbte Zellen, welche meist zu vieren in ihrer Mutterzelle entstehen, indem sich das Protoplasma der letzteren durch zweimalige Zweitheilung (Fig. 31) in Kugelquadranten, oder durch sofortige Viertheilung in Tetraëder theilt. Selten liegen die Brutzellen einzeln, oder zu zweien oder vieren in einer Reihe, oder zu achten in ihren Mutterzellen. Letztere sind bei den einfach gebauten Florideen äusserlich dem Thallus aufsitzende Zellen: bei den Ceramiaeen die Scheitelzellen kurzer Zweige, bei Peissonellia zweigliederige Haare auf der Oberseite des Thallus. Meistens liegen aber die Tetrasporen-Mutterzellen dem Gewebe eingebettet, gewöhnlich unter der äussersten Zellschichte desselben (Fig. 31, *t*). Ist der Thallus einschichtig, so verdicken sich die die Tetrasporen entwickelnden Stellen desselben durch

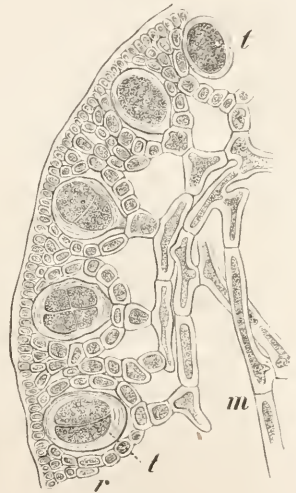

Fig. 31. *Dumontia filiformis* J. Ag. Querschnitt aus der Rindenschicht des Thallus mit Tetrasporen. *r* Rinde. *t* Tetrasporen. *m* Mark. Vergr. 300. Nach Kützting.

¹ Kny, Ueber Axillarknospen bei Florideen; Festschrift d. Gesellsch. naturforsch. Freunde zu Berlin. 1873.

Theilung parallel der Fläche, oder sie finden sich da, wo im blattartigen oder häutigen Thallus ein Mittelnerv vorhanden ist, diesem eingelagert. Nur bei wenigen Gattungen (*Porphyra*, *Bangia*) hat man amöbenartige Bewegungen der Tetrsporen beobachtet. Sonst sind dieselben unbeweglich und ihre Keimung erfolgt unmittelbar oder kurze Zeit nach ihrem Austritt aus der Pflanze.

Die geschlechtliche Fortpflanzung der Florideen beginnt nach Reinke's neuester Mittheilung¹ bei *Bangia* wahrscheinlich mit einer directen Copulation eines unbeweglichen Samenkörpers mit dem Ei. In den männlichen Fäden bilden sich durch wiederholte Zweitheilung der Zellen, welche im oberen Fadentheile beginnt und nach unten fortschreitet, zahlreiche kleine Zellen, welche durch Verflüssigung ihrer Mutterzellwände frei werden und als hautlose Zellen austreten, die dann sofort durch noch eine Tetraden-theilung in je vier kleine, farblose, nackte, unbewegliche Samenkörper zerfallen. In den weiblichen Fäden findet ebenfalls Theilung der Zellen durch radien-artig gestellte Längswände statt. Auch hier werden die keilförmigen Zellen durch Quellung der Wände frei; sie schwellen dabei etwas an, sind ebenfalls hautlos und bestehen in ihrem vorderen spitzen Theile aus farblosem Plasma, während in ihrem dickeren Hintertheile ein nicht ganz scharf umschriebener Zellkern von einem rothen Pigmentfleck verhüllt wird. Reinke betrachtet diese bewegungslosen Zellen als die Eier und beobachtete bei manchen von ihnen nach einiger Zeit auf dem schlanken Vorderende eine knopfartige Anschwellung, die er einer Copulation eines Samenkörpers mit einem Ei zuschreiben möchte. Ein Theil (wohl der befruchtete) der Eier hatte sich kugelig zusammengezogen und eine Cellulosemembran ausgeschieden, sowie nach einiger Zeit farblose, zartwandige, später durch Querwände getheilte Wurzelhaare aussprossen lassen, während in der kleinen kugeligen Zelle Theilungen eintraten, deren weiterer Verlauf indessen nicht verfolgt werden konnte. Ueber die männlichen Organe der verwandten Gattung *Porphyra* vergleiche diese (S. 118).

Der Befruchtungsprozess der einfach gebauten Nemalicien-Gattung *Batrachospermum* ist zuerst durch Solms-Laubach² genauer bekannt geworden. Hier sind die männlichen Organe Antheridien: kleine, kugelige Zellehen, die völlig von einer farblosen, zahlreiche stark lichtbrechende Körnchen enthaltenden Protoplasmamasse ausgefüllt sind und welche in den Zweig-quirlen der Pflanze einzeln oder zu zweien an der Spitze eigener eiförmiger, dicht mit homogenem, farblosem Plasma erfüllter Trägerzellen sitzen. Zur Reifezeit öffnet sich das einzellige Antheridium ohne weitere Theilung und sein Inhalt schlüpft als ein kugeliges oder birnförmiges, wimpernloser und daher unbeweglicher Samenkörper aus, der in nächster Nähe liegen bleibt. Diese Samenkörper der Florideen, welche man früher Spermatozoiden nannte, hat man in neuerer Zeit wegen ihrer Unbeweglichkeit und wegen eigenthümlicher, analoger Befruchtungsvorgänge bei den Flechten als Sperma-

¹ Reinke, Ueber die Geschlechtspflanzen von *Bangia fusco-purpurea* *Lyngb.* *Jahrb. f. wissensch. Bot.* XI. 274.

² H. Graf zu Solms-Laubach, Ueber die Fruchtentwicklung von *Batrachospermum*. *Botan. Zeit.* 1867. S. 161. — Sirodot, *Observations sur les phénomènes essentiels de la fécondation chez les algues d'eau douce du genre Batrachospermum.* *Comptes rendus*, vol. 79. p. 1366.

tien bezeichnet, um sie von den echten, frei beweglichen Spermatozoiden zu unterscheiden. Während der Bildung der Antheridien entstehen bei dem beobachteten *Batrachospermum moniliforme* am Ende einzelner Quirlzweige derselben Pflanze die weiblichen Organe. Die betreffenden Zweige hören dabei auf, sich durch Spitzenwachstum zu verlängern und werden daher in das Innere der Quirle versenkt. Ihre Scheitelzelle selbst wandelt sich in den weiblichen Apparat um, dessen kleine eiförmige Basis (das eigentliche Carpogonium) durch einen kurzen, sehr engen und dickenwandigen Verbindungscanal in ein umgekehrt flaschen- oder keulenförmiges Endstück (die Trichogyne) übergeht. Wird ein Samenkörper durch die Bewegung des Wassers dem weiblichen Organe zugeschwemmt, so dass er der zartwandigen Spitze der Trichogyne anhaften bleibt, so findet Befruchtung statt. An der Stelle, wo Spermatorium und Trichogyne einander berühren, wird die Membran der letzteren gelöst, während sich um ersteres eine Membran bildet, die mit derjenigen der Trichogyne verschmilzt, so dass der Samenkörper wie ein Knopf letzterer aufsitzt, wobei die Plasmahalte beider in directe Berührung treten. Samenkörper, welche nicht mit der Trichogyne verschmelzen, sterben rasch ab; solche, welche in sehr kurzer Entfernung von ihr liegen bleiben, treiben wohl auch einen kurzen Fortsatz, der mit der Trichogyne copulirt. Erste Folge der Befruchtung ist der völlige Verschluss des Verbindungscanales zwischen Carpogon und Trichogyne durch eine Querwand. Das Carpogon vergrössert sich und erhält nebst den beiden zunächst unter ihm gelegenen, sich gleichfalls vergrössernden Zellen seines Tragastes ein körniges, dunkel braungrünes Protoplasma, während aus seiner Oberfläche zahlreiche kurze, gegliederte, mehrfach verzweigte Aeste hervorsprossen, die sich zu einem dichten, kugeligen Knäuel, Glomerulus genannt, durch einander schieben, und Trichogyne und Samenkörper allmählich verschrumpfen. Die äussersten Zellen des Glomerulus, welcher von einer Anzahl vegetativer Zweige locker umhüllt wird, haben schliesslich die Form gestutzter Kegel mit nach aussen gerichteter convexer Basis. Sie sind die eigentlichen Sporen, denn bei der Reife öffnen sie sich und ihr Inhalt entweicht als eine kugelige, anfänglich membranlose, später sich mit Zellhaut umhüllende Zelle, die sofort mit einem Schlauche zur jungen Pflanze auskeimt. Da bei *Batrachospermum* der Glomerulus mit seiner peripherischen Sporenschicht einer besonderen Fruchthülle entbehrt, so werden die Glomeruli in der systematischen Botanik auch als Keimhäufchen (*favellae*) bezeichnet. Solche nackte Keimhäufchen kommen auch bei den übrigen Nemalicien vor, doch ist bei diesen der weibliche Apparat anders gestaltet. Das auch hier einzellige, bauchige Carpogon (Fig. 32, I: *a*) geht bei *Nemalion*¹ auf seinem Scheitel unmittelbar in ein langes, farbloses, zartwandiges Befruchtungshaar über (Fig. 32, I: *t*), dessen äusserster Spitze die bewegungslosen, kugeligen, farblosen Spermatozoiden (Fig. 32, I: *s*) anhaften bleiben, um mit ihr ebenso zu verschmelzen, wie bei *Batrachospermum*. Die Antheridien sind auch hier kleine, kugelige, büschelig den Enden der Thalluszweige aufsitzende Zellen (Fig. 32, I: *a*), deren ganzer Inhalt als einziger Samenkörper ausgestossen wird. Nach der Befruchtung geht auch bei *Nemalion* die Trichogyne allmählich zu Grunde,

¹ Bornet et Thuret. Recherches sur la fécondation des Floridées. Ann. d. sc. nat. sér. V. vol. VII. 137, tab. 11—13.

während sich das Carpogon durch Längswände in einem Zellenkörper theilt (Fig. 32, II), dessen Aussenzellen sich vorstülpen (Fig. 32, II, III) und zu kurzen Zweigen aussprossen, die ein knäueliges Köpfchen bilden (Fig. 32, III, IV: *e*), das in seinen äussersten Zellen die Sporen repräsentirt.

Complicirter wird der Befruchtungsvorgang mit seinen Folgen bei den-

jenigen Florideen, bei welchen die Trichogyne nicht unmittelbar den die Sporen erzeugenden Zellen aufsitzt, sondern wo das Carpogon schon vor der Befruchtung einen Zellenkörper (Fig. 32, V: *e*) darstellt, dessen die Trichogyne tragende Zellenreihe als Trichophor bezeichnet wird. Diese Zellenreihe muss erst den Befruchtungsstoff den die Sporen entwickelnden Theilen des Carpogons zuleiten.¹ Bei den niedersten hierher gehö-

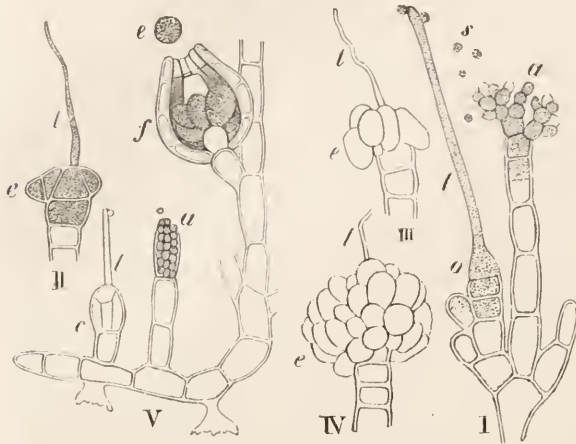

Fig. 32. 1—IV. *Nemalion multifidum* nach Thuret und Bornet: I Zweig mit Carpogonium und Antheridien; II—IV Verschiedene Stadien der Sporentwicklung. V. *Lejolisia mediterranea*, nach Bornet, mit Antheridium, Carpogon und reifer Frucht. *a* Antheridien, *c* und *o* Carpogon, *l* dessen Trichogyne, *s* Spermatien, *f* Frucht (halbirt), *e* Sporen.

den Formen wird vom befruchteten Carpogon noch ein Keimhäufchen erzeugt (so bei *Herpothamnion*), bei den höheren aber eine kapselartige Frucht (Blasenfrucht, *Cystocarpium*, *Keramidium*) gebildet, welche die Sporen einschliesst. Gleichzeitig werden hier manchmal die Samenkörper auch nicht mehr einzeln, sondern zu mehreren in den Antheridien erzeugt, wie bei *Lejolisia* (Fig. 32, V: *a*). In Bezug auf das *Cystocarp* selbst begegnen wir hier zwei Typen desselben. An dem einfacher gebauten, cylindrischen Thallus von *Lejolisia* (Fig. 32, V: *f*), der *Polysiphonien* und ähnlicher Formen steht es frei an der Seite der Thallusäste und besteht hier aus einer kapselartigen, parenchymatischen, später auf dem Scheitel offenen Hülle, welche die meist zahlreichen Sporen einschliesst. Letztere entwickeln sich als die Endzellen vieler kurzer, verzweigter Haare, welche einer centralen Zelle des Carpogons entsprossen. Bei den meisten Florideen ist dagegen das *Cystocarp* dem Thallusgewebe völlig eingesenkt (vgl. Fig. 34 A und Fig. 37), entweder an beliebigen Stellen oder an besonderen Aesten desselben vorkommend. Gewöhnlich ist es auch äusserlich durch eine an der betreffenden Stelle liegenden Anschwellung des Thallus kenntlich gemacht, welche die Decke der *Cystocarp*höhle bildet und auf dem Scheitel eine enge Oeffnung besitzt. Die Sporen liegen dabei, je nach ihrer Bildungsweise, entweder in einem einzigen, von nur einer Gallerthülle um-

¹ Bornet et Thuret, l. c.

gebenen Ballen oder Kerne, oder sie bilden mehrere solcher Ballen (Kerne), deren jeder von den anderen durch eine besondere Gallerthülle getrennt wird.

Den eigenthümlichsten Befruchtungsprozess hat die Gattung *Dudresnaya* aufzuweisen.¹ Bei dieser steht die an ihrem Grunde korkzieherartig gewundene, sehr lange Trichogyne auf ganz anderen Aesten der Pflanze, als die die Keimhäufchen entwickelnden Zellen, welche als kleine, fast kugelige Endzellen kurzer Zweige auftreten. Nach der Verschmelzung der Spermarien mit der Spitze der Trichogyne sprossen unterhalb der letzteren lange Schläuche hervor, die zu den Carpogonen hinwachsen, sich an diese legen und mit ihnen unter Lösung eines Wandstückes an der Berührungsstelle verschmelzen, indessen nicht ein einzelnes Carpogon befruchten, sondern nach Vereinigung mit einem solchen zu einem zweiten, dritten und vierten weiter wachsen, um auch auf diese den befruchtenden Stoff zu übertragen. In Folge der Befruchtung entsteht an der Vereinigungsstelle beider Geschlechtsorgane eine blasige Anschwellung, welche reichlich Plasma aufnimmt, darauf sich durch eine Scheidewand abgrenzt und nun ein Keimhäufchen erzeugt.

Was die Vertheilung der Geschlechter bei den Florideen betrifft, so finden wir in dieser Ordnung sowohl monöische als diöische Formen, und häufig kommen auch geschlechtslose Formen bei manchen Arten vor, die nur Tetrasporen erzeugen.

Die meisten Rothtange sind Bewohner des salzigen Wassers, die in allen Meeren, wenn auch vorzüglich in denen wärmerer Klimate, verbreitet sind. Im süßen Wasser finden sich die Gattungen *Batrachospermum*, *Thorea* und *Lemanea*, so wie Arten der Gattungen *Bangia* und *Hildenbrandtia*.

Die wichtigsten der in systematischen Werken unterschiedenen Familien lassen sich in folgender Weise übersichtlich zusammenstellen:

I. Ohne Cystocarpien. Thallus fädig oder häutig-blattartig: *Porphyraceae*.

II. Cystocarpien ohne Hülle, nackte Keimhäufchen darstellend.

A. Keimhäufchen im Inneren des röhrenförmigen Thallus den Wänden aufsitzend: *Lemaneaceae*.

B. Keimhäufchen äusserlich.

a. Keimhäufchen aus radiär geordneten Fäden bestehend, einen durch Gallerte zusammengehaltenen Knäuel bildend, dessen peripherische Zellen zu den Sporen werden. Tetrasporen fehlen: *Nemaliaceae*.

b. Keimhäufchen aus seitlich an den Zweigen stehenden, von Gallerte zusammengehaltenen, ordnungslos zusammengeballten Sporen gebildet. Tetrasporen vorhanden: *Ceramiceae*.

III. Mit echten Cystocarpien.

A. In den Cystocarpien liegen die Sporen ordnungslos in von Gallerte umgebenen Ballen, die einen einfachen oder zusammengesetzten Kern bilden.

a. Cystocarp mit einfachem, von einer einzigen Gallerthülle umgebenen Kern: *Cryptonemeae*.

b. Cystocarp mit mehreren Sporenkernen, jeder von besonderer Gallert-hülle umgeben.

1. Jeder Kern des Cystocarps geht unmittelbar aus einer einzigen Zelle durch Theilung derselben in eine geringe Anzahl von Sporen hervor: *Gigartineae*.

¹ Bornet et Thuret, l. c.

2. Die sporenbildenden Fäden verzweigen sich wiederholt dichotom oder rispenartig und bilden in den Gliederzellen durch mehrmalige Theilung derselben die Sporen.

* Thallus röhrenförmig, cylindrisch oder zusammengedrückt: Dumontieae.

** Thallus häutig-blattartig: Rhodymenieae.

- B. In den Cystocarprien stehen die Sporen als einzelne oder reihenförmig abgeschwürzte Zellen an dem Ende büschelig gestellter Zweige.

- a. Thallus weich, nicht mit Kalk inkrustirt, nicht korallenartig.

1. Cystocarprien eingesenkt, nur zum Theil vorragend, mit rindlichen Sporen.

* Thallus flach blattartig dem Substrate aufsitzend, oder kugelig: Squamariaeae.

** Thallus aufrecht, cylindrisch, blattartig oder häutig.

0 Sporen einzeln auf den Enden der Fäden, letztere von den Wänden und Scheidewänden des ein- oder zweifächerigen Cystocarps ausstrahlend: Gelidieae.

00 Sporen in perlschnurartigen Ketten auf Fäden im Grunde des Cystocarps stehend: Sphaerococcideae.

2. Cystocarprien äusserlich dem Thallus aufsitzend, mit birn- oder keulenförmigen Sporen: Rhodomeleae.

- b. Thallus durch starke Kalkeinlagerungen steinartig hart, korallenähnlich, mit eingesenkten Cystocarprien: Corallineae.

65. Familie. Porphyraceae.

Thallus fadenförmig, aus einer oder mehreren Zellenreihen gebildet, oder blattartig-häutig und aus einer Zellschicht bestehend. Cystocarprien fehlend. Tetrasporen bekannt. Die kleine, Meeres- und Süßwasserformen enthaltende Familie wird von manchen Botanikern in die Nähe der Ulvaceen und Confervaceen gestellt, von denen sie aber durch die Fortpflanzungsorgane wesentlich abweicht.

1. *Bangia Lyngb.* Thallus fadenförmig, rund oder platt, einfach oder ästig, aus einer oder (im fructificirenden Zustande) mehreren Zellenreihen gebildet. Fortpflanzung durch ungeschlechtliche Brutzellen, die eine Zeit lang amöbenartige Bewegung zeigen, und Geschlechtszellen (S. 114). Die meisten Arten im Meere, einige im süßen Wasser, auf Steinen, Holz etc. kleine, lockere Rasen bildend. — *B. atropurpurea Ag.* Süßwasseralge, vorzüglich in Mühlgräben; Frankreich, Deutschland, Oesterreich; zerstreut. — *B. fuscopurpurea Lyngb.* Nordsee und Mittelmeer, hänfig.

2. *Porphyra Ag.*¹ Thallus kurz gestielt, blattartig, häutig, aus einer Zellschicht gebildet. Meeresalgen bis zur Länge von 50 Centim. Nach Janczewski ist die gemeinsame Zellhaut der Thallusoberseite und -Unterseite stark verdickt und mit dünner Cuticula versehen; die senkrecht zur Laubfläche stehenden Wände werden von ihm Netz genannt. Bei der Reife wandelt sich bei *P. leucosticta Thur.* der ganze Laubrand in Sporen und Antheridien um. Die Sporen entstehen aus einer anschwellenden vegetativen Zelle, welche Protoplasma anhaut und sich durch eine der Laubfläche parallele Wand theilt, worauf jede der beiden Zellen übers Kreuz in vier Zellen, die sogenannten Octosporen, zerfällt. Diese werden durch Verschleimung der Zellwände, von der nur die Cuticula ausgeschlossen bleibt, frei; sie sind hautlos und ohne Wimpern, zeigen aber amöbenartige Bewegung. Die Keimung erfolgt nach einiger Zeit und nach Abrundung der Zellen und Ausscheidung einer Membran dadurch, dass sie zu einem cylindrischen Schlauche auswachsen. Die Entwicklung der Antheridien ist anfänglich die gleiche, wie bei

¹ Janczewski, Etudes anatomiques sur les Porphyra. Ann. d. sc. nat. sér. V. vol. XVII. 241.

den Sporen; nur theilt sich jede der 8 Zellen noch einmal durch eine der Thallusfläche parallele Wand und darauf nochmals übers Kreuz, so dass 64 Zellen entstehen, deren den Samenkörper bildendes Plasma fast farblos wird. Die Samenkörper treten wie die Sporen aus und zeigen keine Spur von Bewegung. Bei *P. laciniata* Ag. wurde die Keimung der Sporen bis zum Anstreiben längerer, 2—3-mal durch Querwände getheilter Schläuche verfolgt. — *P. vulgaris* Ag. Sehr dünnhäutig, schlüpferig, bis fast 50 Centim. lang, eilanzettlich, ungetheilt, am Rande wellig. Wird nebst der *P. laciniata*, deren Laub tief und unregelmässig getheilt ist, namentlich an vielen westeuropäischen Küsten von den Bewohnern zu Saucen verwendet.

66. Familie. Lemnaceae.¹

Thallus fadenartig, röhrenförmig, in regelmässigen Abständen mit ringförmigen Anschwellungen (*Lemanea*) oder Wirteln warzenartiger Hervorragungen (*Sacheria*). Die Entwicklung aus der Spore beginnt mit der Bildung eines fädigen Vorkeimes (*protonema*), dem der Moose ähnlich, dessen erste Entstehung aus der Spore unbekannt ist. Derselbe wird bei *Sacheria ciliata* Sir. von regellos verästelten Zellenreihen gebildet, deren Glieder nach der Zweigspitze zu allmählich kürzer werden und hier auf kleinen seitlichen Zellen ein- bis dreizellige, zarte Härchen tragen, während aus den unteren Zellen gegliederte Wurzelhaare hervorgehen. Sobald letztere ein zur Anheftung geeignetes Substrat erreicht haben, bilden sie an ihrer fortwachsenden Spitze fortan nur kleine Zellen, die sich gegenseitig pseudoparenchymatisch abplatten. Aus der von ihnen gebildeten gewebartigen Schicht können neue aufrechte Vorkeimfäden abgehen. Bei *Lemanea* ist der Vorkeim grösser und reicher verzweigt. Jedes *Protonema* entwickelt in der Regel mehrere fruchttragende, borstenförmige Axen, welche als seitliche Zweige einer Gliederzelle desselben entstehen, durch wiederholte Quertheilung einer Scheitelzelle in die Länge wachsen und von den Zweigen des Vorkeimes durch bedeutendere Dicke der Gliederzellen, sowie durch die in letzteren auftretenden Längswände verschieden sind. Sie bewurzeln sich an ihrer Basis und zeigen einen sehr eigenthümlichen Bau. Bei *Sacheria* ist der fruchttragende Thallus eine Röhre, deren Wand aus drei Zellenschichten besteht und durch deren Axe ein Faden geht, dessen Zellen eben so lang sind, wie jedes Thallusglied; an der Vereinigungsstelle ist die jeweilige untere Zelle etwas angeschwollen. Genau in der Mitte zwischen je zwei Wirteln der äusseren Warzen stellen vier horizontale, kreuzweise gestellte Zellen (Stützzellen) die Verbindung zwischen centralem Zellenstrang und Rinde her, auf der Innenfläche der letzteren noch je eine gegliederte Zellenreihe nach oben und unten sendend, die sich gabeln kann und in der Mitte des Gliedes ihr Ende erreicht. Bei *Lemanea* ist der Bau noch complicirter. Jede der vier von dem axilen Zellenfaden entspringenden Stützzellen erreicht die Rinde nicht ganz, sondern steht mit letzterer wieder durch eine birnförmige Zelle in Verbindung, von der sich nach oben und unten senkrecht verlaufende peripherische Fäden abzweigen, deren Glieder abermals durch je 2—3 birnförmige Zellen an die Innenwand der Thallusrinde gekettet sind. Ausserdem wird auch der axile Zellenstrang noch durch von den Stützzellen an deren Basis entspringende Zweige mit einer Art Rinde überzogen. Die Antheridien bedecken bei *Sacheria* die warzenförmigen Erhebungen, bei *Lemanea* die mittlere Zone der ringförmigen Anschwellungen der Thallusglieder als kleine, cylindrische, einzeln oder zu zweien auf dem Scheitel der Rindezellen stehende Zellen. Die weiblichen Geschlechtsorgane entstehen bei *Lemanea* im Inneren des Thallus, in der Regel an der Aussenseite der peripherischen Fäden, seltener an einer der Zellen, welche diese mit der Rinde verbinden. Nachdem ihre Mutterzelle durch eine Querwand abgegrenzt ist, wird sie

¹ Sirodot, Etude anatomique, organogénique et physiologique sur les algues d'eau douce de la famille des Lemnaceées. Ann. d. sc. nat. sér. V. vol. XVI. — Sirodot, Ueber die Befruchtung bei der Gattung *Lemanea*; aus den Sitzungsberichten der Pariser Akademie 1870 übersetzt in Botan. Zeit. 1870. S. 354. — Wartmann, Beiträge zur Anatomie und Entwicklungsgeschichte der Algen-gattung *Lemanea*; St. Gallen 1854.

durch wiederholte Quertheilung zu einem kurzen weniggliederigen Aestchen, das sich in das im jugendlichen Zustande noch lockere Gewebe der Rinde so ein-drängt, dass die kurze Trichogyne über die Aussenseite der letzteren vorragt, während der Trichophor-Apparat durch seinen eigenthümlich lichtbrechenden In-halt leicht von dem unschliessenden Rindengewebe unterscheidbar ist. Büschel-förmig verzweigte, gegliederte Fäden, die nach erfolgter Befruchtung nach innen aus dem Carpogon hervorsprossen, erzeugen in ihren kugeligem oder ellipsoidischen, von einer Gallerthülle zusammengehaltenen Endzellen die Sporen. Tetrasporen fehlen. — Die Lemaneaceen sind sämtlich Süßwasserbewohner, die nur in rasch fließendem Wasser oder in Wasserfällen vorkommen. — *Sacheria fluviatilis* *Sir.*, *S. torulosa* und *Lemanea nodosa* *Ktz.* stellenweise in Deutschland (z. B. im Harz).

67. Familie. Nematiceae (Batrachospermeae).

Thallus fadenförmig, einfach, oder gabelig oder wirtelig verzweigt, selten monosiphon und durch senkrechte Fäden berindet, meistens mit einer aus fadenförmigen Zellen gebildeten Axe und einer aus kurzgliederigen, gabelig verzweigten, radial zur Axe gestellten Zellenreihen bestehenden Rinde. Keimhäufchen aus strahlig geordneten Zellreihen gebildet, die zu einem kugeligem, von Gallerte zusammengehaltenen Knäuel (glomerulus) verbunden sind und deren Endzellen zu den Sporen werden. Tetrasporen nur selten vorhanden. (Vgl. S. 114.) Meist gallertartig-schlüpferige Algen, theils im süßen Wasser, theils im Meere lebend; einige bis 60 Centim. Länge erreichend, die meisten jedoch klein.

1. *Batrachospermum Roth.*¹ Thallus fadenförmig, stark verzweigt, mono-siphon, durch senkrechte Fäden berindet, mit kugeligem, von Gallerte zusammengehaltenem, dichten Zweigquirlen und kugeligem Keimhäufchen an den Zweigen der Quirle. Das Stämmchen wächst durch eine kuppelförmige Scheitelzelle, die durch Querwände Gliederzellen erzeugt, welche sich nicht weiter theilen, sich strecken und an beiden Enden etwas knochenförmig erweitern und am oberen Ende den Quirlzweigen den Ursprung geben. Letztere erscheinen als kurze, sich bald durch Querwand abgrenzende Papillen, die sich mittelst Spitzenwachsthum verlängern, sich gliedern und durch seitliche Sprossung einzelner ihrer Gliederzellen sich verzweigen. Die Stammäste entstehen ohne Ordnung als Ausstülpungen von Gliederzellen, die dann durch Scheitelzelle weiter wachsen. Die Berindung des Stammes, an schwachen Exemplaren oft bis auf Spuren reducirt, wird durch nach abwärts gerichtete Auszweigungen der untersten Gliederzellen der Quirläste eingeleitet. Diese Auszweigungen wachsen dicht am Stamme abwärts, sich durch Quertheilung ihrer Scheitelzelle gliedernd und manchmal sich verzweigend; die fertigen Berindungsarme liegen dicht neben einander und bestehen aus langgestreckten, inhaltsarmen Zellen. Nach Sirodot's Untersuchungen entwickelt sich aus der keimenden Spore wie bei den Lemaneaceen ein Vorkeim, der bisher als Gattung *Chantransia Fr.* beschrieben wurde und mehrere Generationen hindurch durch Sprossung an kurzen Zweigen knäuelig gestellte, einzellige, ungeschlechtliche Brutzellen erzeugen kann. Die keimende Spore theilt sich in zwei Zellen, von denen eine sofort zu einem gegliederten Wurzelhaare auswächst, welches den Vorkeim am Substrate festheftet, die andere durch Sprossung eine sphärische oder ellipsoide Zelle erzeugt. Aus dieser zweiten Zelle sprosst eine dritte hervor und weiterhin wiederholen sich derartige Sprossungen aus beiden jungen Zellen und der Spore, die so zum Mittelpunkte strahlig ausgehender Zellenreihen werden. Indem sich die Zwischenräume mit neuen Sprosszellen ausfüllen und die Zellen durch gegenseitigen Druck polyödrisch werden, entsteht ein falsches Zellgewebe, von dessen freier Oberfläche nun Sprossäste mit lang-cylindrischen Zellen entspringen, die Anlagen der jungen *Chantransia*, deren Zweige mittelst einer durch Querwände sich gliedernden Scheitelzelle wachsen und am Grunde

¹ Sirodot, Nouvelle classification des algues d'eau douce du genre *Batrachospermum*. Comptes rendus, vol. 76. p. 1216. 1335. — Sirodot, Observations sur le developpement des algues d'eau douce comp. le genre *Batrachospermum*. Bullet. d. l. soc. bot. de France, XXII. 128.

Rhizoiden erzeugen, aus deren Zellen wieder Chantransia-Zweige hervorsprossen können. Das Batrachospermum selbst erscheint schliesslich als ein Zweig solcher Chantransia-Aeste. Am leichtesten ist diese Entwicklung bei einjährigen Arten, schwieriger bei mehrjährigen zu verfolgen, oder dann, wenn die Chantransia sehr klein und leicht zu übersehen ist, oder das Batrachospermum nur auf alten Axen derselben erscheint, nachdem der gesammte obere Theil ihrer Verzweigungen abgefallen ist. Nach der verschiedenen Form der Trichogyne werden die Arten von Sirodot in vier Sectionen vertheilt. — *B. moniliforme* Roth. Violett, grünlichbraun oder rothbraun. Bis zu 30 Centim. lang. Wie die anderen Arten in schlüpferigen, fluthenden Rasen, deren Zweige durch die Quirle perlschnurförmig erscheinen, in kalten Quellen und Gräben, namentlich aber in rasch fliessenden Gebirgsbächen wachsend.

2. *Thorea Bory*. Thallus fadenförmig, fiederig verzweigt, durch zahlreiche gabelige Fruchstäbchen filzig. — *Th. ramosissima Bory*. Schwarzgrün, bis 30 Centim. lang. In Flüssen Frankreichs und im Rhein bei Worms und Strassburg.

3. *Nemalion Dub*. Thallus schlüpferig, wurmförmig, einfach oder spärlich gabelig verzweigt, die Axe aus verlängerten, markartig vereinigten, die Rinde aus kurzen horizontalen, dichotomen, kettenförmig gegliederten Fäden gebildet. Keimhäufchen der Rinde fast eingesenkt. Tetrasporen in äussersten Rindenzellen entstehend, tetraëdrisch. Meeresh Bewohner von dunkel purpurrother Farbe. — *N. multifidum Ag*. Dichotöm getheilt, bis 30 Centim. lang. Westeuropäische Küsten, Ostsee.

4. *Dudresnaya Bonnem*. Thallus schlüpferig, fadenförmig, verzweigt, die Axe aus einem lockeren Netzwerk anastomosirender Fäden aus cylindrischen Zellen gebildet, mit einer Schicht dicht liegender, longitudinaler Fäden bedeckt, die Rinde aus dichotom und trichotom verzweigten, büscheligen, kettenförmig gegliederten Fäden bestehend. Keimhäufchen peripherisch. Tetrasporen in den äussersten, angeschwollenen Rindenzellen zu 4 in einer Reihe. (Befruchtung vgl. S. 117.) Meeresh Bewohner. — *D. coccinea Bonnem*. Thallus stark und unregelmässig verzweigt, bis 20 Centim. lang, rosenroth. Atlantische Küsten Frankreichs und des südlichen Englands.

5. *Liagora Lamour*. Thallus fadenförmig, gabelig verzweigt, seine Rinde in der Jugend weich, später mit Kalk inkrustirt, die Keimhäufchen aus derselben hervorragend. — *L. viscida Ag*. Bis 7 Centim. hoch. In fast allen Meeren.

68. Familie. Ceramiaceae.¹

Thallus fadenförmig, gegliedert, monosiphon, nackt oder bis zu grösserer oder geringerer Höhe von unten auf durch fadenförmige Zweige berindet, verschiedenartig verzweigt. Keimhäufchen äusserlich an den Zweigen, ganz nackt oder von knrzen Aestchen locker umhüllt, gallertartige Massen ohne Ordnung zusammengehäufte Sporen bildend. Tetrasporenbehälter äusserlich als metamorphosirte Seitenzweige, oder Tetrasporen in Rindenzellen entstehend. Roseurothe, meist sehr zarte, stranchartig verästelte, kleinere Algen, die nur im Meere auf Steinen oder grösseren Algen wachsen.

1. *Ceramium Lyngb*. Thallus fadenförmig, gabelig oder fiederartig verzweigt, meist nur an den Gelenken durch ohne Ordnung auftretende Zellen berindet. Keimhäufchen seitlich an den Aesten sitzend, von einigen Aestchen wie mit einer Art Hülle umgeben, ihre Sporen kantig und von gemeinsamer Gallert-hülle umschlossen. Tetrasporen in einzelnen Rindenzellen entstehend, tetraëdrisch geordnet. Meistens kleine, mit haarfeinen bis borstenartigen Aesten versehene, rasenförmig auf Steinen, Muscheln und grösseren Algen wachsende Meeresbe-

¹ Nägeli, Beiträge zur Morphologie und Systematik der Ceramiaceae. Sitzungsber. d. Münchener Akad. 1861, II. 297. — Cramer, Physiol. system. Untersuch. über die Ceramiaceen, in Nägeli u. Cramer, Pflanzenphysiol. Untersuch. Heft 4 (1857). — Pringsheim, Beiträge zur Morphologie der Meeresalgen, S. 15, in Abhandl. d. Berliner Akad. 1862.

wohner. — *C. rubrum* Ag. Eine robustere, bis 30 Centim. grosse, überall berindete, schön rosenrothe Art, die in allen Meeren ziemlich häufig ist.

2. *Callithamnion Lyngb.* Thallus fadenförmig, sehr verästelt, nackt oder nur an der Basis berindet. Keimhäufchen meist paarweise an den Aesten, nackt, oder nur von wenigen kurzen Aestchen hüllenartig gestützt, mit kantigen Sporen. Tetrasporen in einem einzelligen Aestchen oder in der Endzelle eines mehrzelligen Zweiges entstehend, tetraëdrisch oder kreuzförmig gelagert. Meistens kleine, purpurrothe oder rosenrothe, rasenförmig auf Steinen und grösseren Algen wachsende Meeresalgen mit haardünnen Aesten. — *C. roseum* Ag. Bis 10 Centim. hoch; an den atlantischen Küsten Europas häufig.

3. *Ptilota* Ag. Thallus flach, überall berindet, seine Zweige linealisch und kammartig gefiedert. Keimhäufchen auf der Spitze der Fiederäste, von einer aus zahlreichen Aestchen gebildeten Hülle umschlossen, mit kantigen Sporen. Tetrasporen in einer Endzelle der kurzen Fiederästchen entstehend, tetraëdrisch gelagert. Mittelgrosse, durch das federartige Aussehen ihrer Zweige ausgezeichnete Meeresalgen. — *P. plumosa* Ag. Sehr ästig, bis 30 Centim. lang; nördliche Meere beider Hemisphären.

4. *Griffithsia* Ag. Thallus fadenförmig, wiederholt meist dichotom verzweigt, ohne Rinde. Keimhäufchen zu mehreren auf der Spitze kurzer Aeste, von zahlreichen, einfachen oder verästelten, gekrümmten und oft über den Fruchthaufen zusammengeneigten Zweigen eingehüllt. Kleinere bis mittelgrosse, rasenförmig wachsende, zarte Meeresalgen. — *G. equisetifolia* Ag. Atlantische Küsten Europas, Mittelmeer.

69. Familie. Cryptonemeae.

Thallus verschieden gestaltet, sein markartiges Innere aus mehr oder minder fadenförmigen Zellen zusammengesetzt, die Rinde aus perlshaurartigen, senkrecht zur Längsaxe verlaufenden Zellenreihen gebildet (wie *r* in Fig. 34 B und Fig. 35). Cystocarpien dem Thallus eingesenkt oder etwas hervorragend, aus einem von einer einzigen Gallerthülle umgebenen, einfachen Kerne gebildet, der aus zahlreichen ohne Ordnung lagernden, abgerundet-kantigen Sporen besteht. Tetrasporen häufig krenzförmig gelagert.

1. *Schizymenia* Ag. Thallus fleischig, flach, ganz oder zerschlitzt, im Inneren mit einem soliden Marke aus dicht verflochtenen, gegliederten Fäden. Cystocarpien völlig eingesenkt. Tetrasporen kreuzförmig gelagert, einer inneren Rindenschicht eingesenkt. — *S. edulis* Ag. Thallus verkehrt eiförmig, gestielt, später unregelmässig geschlitzt, bis über 30 Centim. lang, dunkel roth. Atlantische Küsten Europas, Ostsee, Mittelmeer.

2. *Halymenia* Ag. Thallus gallertartig-häutig, zusammengedrückt bis blattartig flach, wiederholt gabelig oder fiederig verzweigt, mit grosser Höhlung, die von einem sehr lockeren Netzwerke gegliederter Fäden durchzogen wird. Cystocarpien und Tetrasporen wie bei *Schizymenia*. — *H. ligulata* Ag. Bis 60 Centim. lang. Atlantischer Ocean, Nordsee, Mittelmeer.

3. *Furcellaria Lamour.* Thallus cylindrisch, wiederholt gabelig verzweigt, mit einem soliden Marke aus dicht verflochtenen, aus cylindrischen Zellen bestehenden Fäden, einer inneren Rinde aus senkrecht zur Längsaxe gestellten Reihen grösserer, blasenförmiger Zellen und einer äusseren Rinde aus eben solchen Reihen kleinerer, cylindrischer Zellen. Cystocarpien den schotenförmigen Astenden völlig eingesenkt, in einer mantelförmigen Schichte zwischen Mark und innerer Rinde in verticale Reihen geordnet, später oft verschmelzend. Tetrasporen der Innenrinde eingesenkt, zu vierein in einer Reihe liegend. — *F. fastigiata Lamour.* Bis 15 Centim. hoch, rasenförmig auf Steinen und Felsen der nordatlantischen Küsten.

70. Familie. Gigartineae.

Thallus verschiedenartig gestaltet, mit einem Marke aus rundlichen oder fadenförmigen Zellen und einer Rinde, deren senkrecht zur Längsaxe

gestellte Zellenreihen aus perlschnurartig an einander gereihten, rundlichen bis kugelförmigen Zellen bestehen (vgl. Fig. 34 B unter Chondrus und Fig. 37 unter Gigartina). Cystocarpien dem Thallus eingesenkt, aus mehreren von besonderen Gallerthüllen umgebenen Kernen bestehend (vgl. 34 A), von



Fig. 33. *Chondrus crispus* Lyngb. Drei verschiedene Formen der Pflanze in natürlicher Grösse, a mit Früchten.

denen jeder aus einer Zelle des Thallus durch Theilung in eine Anzahl ohne Ordnung zusammengehäufte Sporen hervorgeht. Nur Meeresbewohner.

1. *Chondrus* Ktz. Thallus fleischig, flach, wiederholt gabelig getheilt (Fig. 33). Cystocarpien eingesenkt und nicht oder nur wenig buckelig vorragend. Tetrasporen kreuzförmig gelagert, in kleine über die Thallusfläche vorragende Häufchen vereinigt.

Ch. crispus Lyngb. (*Fucus crispus* L., *Sphaerococcus crispus* Ag. —

Fig. 33). Von einem flachen, scheibenförmigen Haftorgane entspringen in der Regel mehrere ausdauernde, meist 4—15, seltener bis 30 Centim. hohe Pflanzen mit kurzem, oft fast cylindrischem Stiele und flacher, laubartiger Spreite. Letztere ist wiederholt gabelig getheilt, in Gestalt und Zahl der Lappen aber sehr variabel. Die typischen Formen sind die in Fig. 33 *a* abgebildeten mit schmalen, linealischen, gespreizten, mit den äussersten Aesten durch einander geschobenen, am Ende abgerundeten, gestutzten oder seicht ausgerandeten Segmenten. Fig. 33 *c* stellt eine ähnliche, kleinere Form in verschiedenen Alterszuständen dar, bei welcher die unteren Theile des Thallus bereits stärker blattartig verbreitert sind, und in Figur 33 *b* wurde eine Varietät mit stark verbreiterten Thalluszweigen gezeichnet, die dann gewöhnlich zum Theil einander decken, oft an den Rändern wellig gekräuselt oder gar durch zahlreiche kurze Adventivsprosse unregelmässig gelappt sind. Die Farbe des Thallus wechselt eben so zwischen einem hellen Purpurroth bis tiefem Purpurbraun; getrocknet ist die Pflanze meist ledergelb. Im frischen Zustande ist der Thallus ferner gallertartig, getrocknet knorpelig

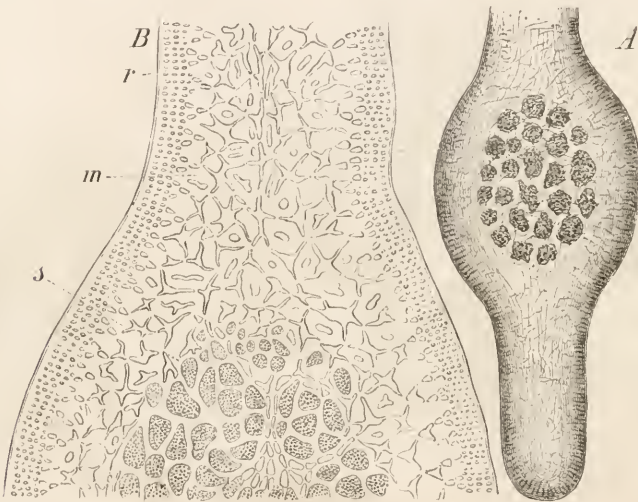

Fig. 34. *Chondrus crispus* Lyngb. *A* Querschnitt durch einen fructificirenden Lappen des Thallus, schwach vergrössert. *B* Stück eines solchen Querschnittes mit einem Theile des Cystocarpes. *r* Rinde. *m* Mark. *s* Sporen im Cystokarp. Vergr. 270.

(daher Knorpeltang genannt). Die Cystocarpien sind eingesenkt, äusserlich durch eine schwache, ovale Erhebung des Thallus angedeutet (Fig. 33 *a*), die oft nur auf einer Fläche desselben hervortritt und welcher dann auf der entgegengesetzten Seite eine flache Vertiefung entspricht.

An sämtlichen felsigen Küsten Westeuropas bis südwärts nach Gibraltar, ebenso an den Ostküsten Nordamerikas häufig. An den englischen Küsten dient die Alge der ärmeren Bevölkerung als Nahrungsmittel.

Abbild. Berg u. Schmidt, Offic. Gew. Taf. XXX *a*. — Harvey, a. a. O. III. Taf. 63.

Droge: Carrageen (Caragaheen, Caragheen, Carraghen, Perlmoos, irländisches Moos), Ph. germ. 58; Ph. austr. 47; Ph. dan. 61; Ph. ross. 65; Ph. helv. 23; Cod. med. 45. — Flückig. Pharm. 140. Berg. Waarenk. 17 u. Atl. zur Waarenk. Taf. II. Fig. 6. — Präparate: Gelatina Carrageen, Ph. germ. 170; Ph. austr. 98; Ph. ross. 192. Pasta Cacao cum Caragheen, Ph. dan. 175. Ptisana, Gelatina et Saccharuretum de Fuco crispo, Cod. med. 349, 511, 521.

Die käufliche Droge ist durch Trocknen an der Sonne gebleicht und besitzt den eigenthümlichen Taggeruch der meisten Meeresalgen und einen faden, schleimigen Geschmack. In kaltem Wasser quillt sie rasch schleimig auf, beim Kochen wird sie vollständig zu structurloser Gallerte gelöst. Auf dünnen Querschnitten zeigt das Carrageen eine aus radiär gestellten Zellreihen gebildete Rinde (Fig. 34 B: *r* u. Fig. 35, *r*), deren innere Zellen dick keulig bis birnförmig, deren äussere Zellen kugelig sind und gleichzeitig an Grösse abnehmen. Von der Fläche gesehen erscheint der Thallus bei schwächerer Vergrösserung daher fein punktiert. Das die Hauptmasse des Gewebes bildende gallertartige Mark (Fig. 34 B: *m* u. Fig. 35, *m*) besteht im Inneren aus länger gestreckten, nach aussen und in der Umgebung der Cystocarpien aus kürzeren Zellen, alle Zellen sehr unregelmässig, mit ästig ausgesackter, mit feinkörnigem Plasma dicht erfüllter Höhlung. Sämmtliche Zellwände zeigen eine den Inhalt unmittelbar umschliessende etwas derbere, aber dennoch sehr zarte Innenlamelle (Fig. 35) und gallertartig gequollene Aussenschichten, die zu einer structurlosen, im Wasser sehr stark quellenden, die sogenannte Intercellularsubstanz (Fig. 35, *i*) bildende Schleimmasse zusammengefloßen sind. An der Oberfläche des Thallus zieht sich eine dünnere, dichtere, cuticulaähnliche Membranlamelle (Fig. 35, *c*) hin. In den Cystocarpien bemerkt man eine unbestimmte Zahl von Kernen (Fig. 34 A), jeder Kern aus ordnungslos in geringer Anzahl zusammengehäuften, kugeligen bis birnförmigen oder ganz unregelmässigen Sporen gebildet, welche an den Enden kurzer, mehrmals gabelig verzweigter Reihen kleiner Zellen erzeugt werden, die in den die

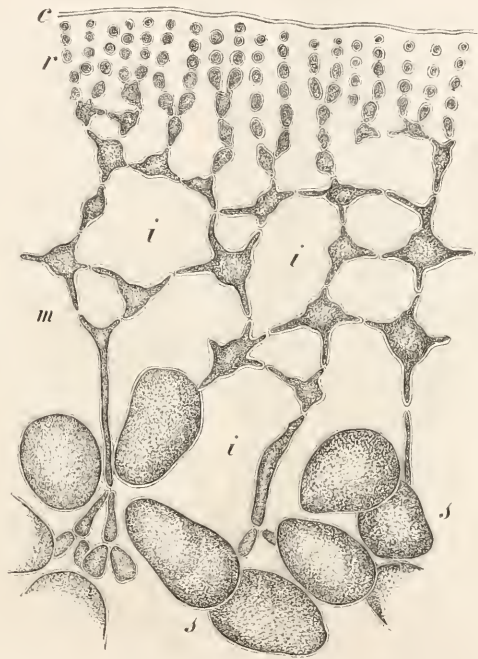

Fig. 35. *Chondrus crispus* Lyngb. Querschnitt aus dem äussersten Theile einer Kapsel Frucht. *c* Cuticula. *r* Rinde. *m* Markartiges Gewebe. *i* Intercellularsubstanz, aus der schleimigen Aussenschichten der Zellwände gebildet. *s* Sporen. Vergr. 600.

Kerne scheidenden hellen Zwischenräumen sichtbar sind (Fig. 34 B: *s* und Fig. 35, *s*). Die Sporen selbst enthalten dasselbe feinkörnige Plasma der übrigen Zellen.

Bestandtheile: Bassorin, die Hauptmasse der Alge bildend; ausserdem geringe Mengen von Jod und Brom, ferner Natronsalze etc.

Vermreinigungen: Häufig mit anderen Algen, wie *Furecellaria fastigiata*, Arten von *Polysiphonia*, *Ceramium* etc. gemeugt. Ausserdem oft mit dichten Rasen von *Membranipora pilosa* (zu den Bryozoön gehörig) überzogen. Ein Hauptbestandtheil ist jedoch fast regelmässig die ähnliche *Gigartina mamillosa*.

2. *Gigartina* Ag. Thal-
lus gallertartig-fleischig, cy-
lindrisch oder flach, verschie-
denartig verzweigt, von äh-
lichem anatomischen Baue wie
Chondrus. Cystocarpien in
kurzen, papillösen oder eiför-
migen und gestielten Aus-
wüchsen der Thallusoberfläche
(Fig. 37), sonst wie bei *Chon-
drus*. Tetrasporen wie bei
Chondrus.

G. mamillosa L. Ag.
(*Sphaerococcus mamillosus* Ag.
Mastocarpus mamillosus Kütz.
— Fig. 36.) Von einem schei-
benförmigen, häutigen Haft-
organe entspringen in der
Regel mehrere bis zu 20 Cen-
tim. hohe Pflanzen von Fär-
bung und Habitus des *Chon-
drus crispus*, von dieser Art
aber durch die nach einer
Seite aufwärts gebogenen
Ränder der Thalluszweige,
welche letztere canalartig ver-
tieft erscheinen lassen, sowie
durch die in ellipsoidischen,
kurz gestielten Papillen des
Laubes sitzenden Cystocarpien
(Fig. 37) leicht unterscheidbar.

An den gleichen Stand-
orten mit *Chondrus crispus*
wachsend und wie letztere als Carrageen gesammelt, wenn auch nicht immer
in überwiegender Menge in der Droge vorhanden. Verwendung, Bau, Be-
standtheile etc. sind denen von *Chondrus crispus* gleich.



Fig. 36. *Gigartina mamillosa* J. Ag. *a* Fructificirende Pflanze, *b* und *c* Aelteres und junges Exemplar einer anderen Varietät. Natürl. Grösse.

Abbild. Harvey, a. a. O. III. Taf. 199. — Berg u. Schmidt, Officin. Gew. Taf. XXX a, Fig. II.

3. *Phyllophora Grev.* Thallus gestielt, häutig oder knorpelig, blattartig, wiederholt gabelig getheilt, die Lappen oft unterhalb der Spitze aus der Thallusfläche sprossend, nervenlos oder mit Mittelrippe, aus eckigen, nach aussen allmählich kleiner werdenden Zellen gebildet. Cystocarpien oberflächlich in sitzenden oder gestielten, kugeligen oder eiförmigen, oft warzigen Tuberkeln. Tetrasporen wie bei *Chondrus*. — *P. rubens Grev.*, *P. membranifolia Ag.* und *P. Brodiaei Ag.*, bis 20 Centim. hoch, an den europäischen Küsten ziemlich häufig.

71. Familie. Dumontieae.

Thallus gallertartig weich, cylindrisch oder flach, oder röhrig, oder von einem lockeren Netzwerk fädiger Zellenreihen durchzogen und dichotom, fiederig oder quirlig verzweigt. Cystocarpien eingesenkt oder wie bei *Gigartina* frei, mit einfachem Kern, der die Sporen ohne Ordnung zusammengehäuft enthält; die sporenbildenden Fäden gegliedert, wiederholt gabelig oder rispenartig verzweigt, in den später verbreiterten Zellen die Sporen durch mehrfache Theilung erzeugend. Tetrasporen dem Thallus eingesenkt. Kleinere, rasenförmig wachsende Meeresalgen.

1. *Chylocladia Grev.* Thallus fadenförmig, ästig, ununterbrochen röhrig. Cystocarpien oberflächlich. Tetrasporen tetraëdrisch. — *Ch. clavellosa Grev.* Europäische Küsten.

2. *Catenella Grev.* Thallus fadenförmig, ästig, sämtliche Verzweigungen durch Einschnürungen in spindelförmige oder kugelige, kettenartig an einander gereiht Glieder getheilt, im Innern mit einem lockeren Netzwerk langgliedriger Zellenfäden. Cystocarpien äusserlich in kleinen, kugeligen Aestchen. Tetrasporen reihenförmig gelagert. — *C. opuntia Grev.* Etwa 3 Centim. hoch, rasenförmig; an felsigen Küsten Europas.

3. *Dumontia Ag.* Cystocarpien dem Thallus vollständig eingesenkt; Tetrasporen kreuzweise gelagert; sonst voriger Gattung ähnlich. — *D. filiformis Grev.* Bis 60 Centim. hoch. Europäische Küsten.

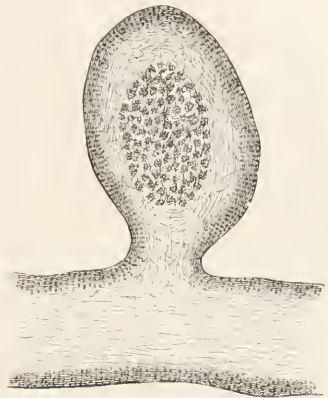

Fig. 37. *Gigartina mamillosa* J. Ag. Längsschnitt durch einen Lappen des Laubes mit Kapsel Frucht, schwach vergrössert.

72. Familie. Rhodymenieae.

Thallus blattartig-häutig, selten aufgeblasen-röhrig, gabelig oder fiederartig verzweigt, oder stengelartig und mit blattförmigen Zweigen, die Rinde aus kleineren, eckigen, unregelmässig gelagerten, das Innere aus grösseren, oft verlängerten Zellen gebildet. Cystocarpien äusserlich oder halb eingesenkt, kugelig oder halbkugelig, meistens mit mehreren oft mehr oder weniger zusammenfliessenden Kernen, jeder von einer besonderen Gallertkapsel umgeben. Sporenbildende Fäden gegliedert, wiederholt gabelig oder rispenartig verzweigt, aus den oberen Gliederzellen durch Theilung die später ohne Ordnung liegenden Sporen erzeugend. Tetrasporen ohne Ordnung zerstreut oder in besonderen Zweigen, eingesenkt, verschieden getheilt. Kleinere und mittelgrosse Meeresalgen.

1. *Rhodymenia Grev.* Thallus blattartig-häutig, gestielt, gabelig oder handförmig getheilt, rippenlos, oft aus seiner Fläche sprossend. Cystocarpien zerstreut, halbkugelig, mit nur einem Kerne. Tetrasporen in kleinen Häufchen in der oberflächlichen Zellschicht, kreuzweise gelagert. — *R. palmata Grev.* Bis 30 Cen-

tim. hoch. An den Küsten des atlantischen Oceans und Eismeres. Wird hier und da gegessen und als Viehfutter benutzt.

2. *Plocamium Harr.* Thallus knorpelig-häutig, flach, kammartig zweizeilig gefiedert, die inneren Zellen oft eine Mittelrippe bildend. Cystocarpien sitzend und dann einzeln, oder gestielt und in Gruppen vereinigt. Tetrasporen in besonderen Zweigen zweizeilig geordnet, reihenförmig getheilt. — *P. coccineum Lyngb.* Bis 30 Centim. hoch, sehr ästig, die Aeste schmal linealisch, rippenlos. Wie die übrigen Arten durch prächtig scharlachrothe Färbung ausgezeichnet. Mittelmeer, nördlicher atlantischer und grosser Ocean.

3. *Hydrolapathum Post. et Rupr.* Thallus blattartig, gestielt, mit Mittelrippe und fiederförmigen, parallel verlaufenden Seitennerven. Cystocarpien und Tetrasporen in besonderen kleinen, der Mittelrippe entspringenden Blättchen, erstere kugelig und gestielt, letztere tetraëdrisch getheilt. — *H. sanguineum Stackh.* (*Delesseria sanguinea Lamour.*) Bis 40 Centim. hoch, lauzettlich, am Rande wellig, durchscheinend. Atlantischer Ocean, Nord- und Ostsee.

73. Familie. Squamariae.

Thallus kugelig, oder meistens krustenförmig oder hautartig und flach ausgebreitet, gallertartig. Cystocarpien oberflächlich, die Sporen an den sporenbildenden Fäden perlchnurartig an einander gereiht. Tetrasporen in oberflächlich gelegenen, warzenartigen Häufchen oder gruppenweise in Höhlungen der Thallusoberfläche. Kleine, höchstens nur wenige Centim. im Durchmesser haltende, auf Steinen oder grösseren Algen haftende Meeres- und Süsswasserbewohner.

1. *Actinococcus Kütz.* Thallus kugelig, gallertartig, aus perlchnurartig gegliederten Fäden bestehend. Cystocarpien unbekannt. Tetrasporen durch Kreuztheilung einzelner Gliederzellen entstehend. — *A. simplicifilum Ag.* Rosenrothe, senfkorngrosse Gallertkugeln auf *Chondrus crispus* in der Ostsee.

2. *Hildenbrandtia Nardo.* Thallus krustenartig, horizontal ausgebreitet, mit ganzer Unterfläche dem Substrate angeheftet, aus kleinen, fast cubischen, in verticale und horizontale Reihen geordneten Zellen bestehend. Cystocarpien nicht bekannt. Tetrasporen gruppenweise in Höhlungen der Thallusoberfläche, reihenweise oder kreuzförmig getheilt. Auf Steinen und Muschelschalen im Meere und süssen Wasser. — *H. rosea Kütz.* Atlantischer Ocean. — *H. rivularis Liebm.* (*H. rosea* var. *rivularis Bréb.*) In Bächen und Flüssen Europas.

74. Familie. Gelidieae.

Thallus cylindrisch, oder mehr oder weniger zusammengedrückt bis blattartig, fiederartig und zweizeilig verzweigt. Cystocarpien dem Thallus eingesenkt, halbkugelig vorragend, 1—2 fächerig, die sporenbildenden Fäden an den Wänden oder Scheidewänden, keulenförmig, gegliedert, mit einzeln endständigen, runden Sporen. Tetrasporen kreuzweise getheilt.

Gelidium Ag. Thallus cylindrisch oder zusammengedrückt, meistens linealisch, fiederförmig verzweigt, die zweifächerigen Cystocarpien beiderseits an den Enden der Fiederäste. — *G. corneum Lamour.* Bis 30 Centim. hoch, mit zusammengedrücktem, linealischem, wiederholt gefiedertem Thallus. In fast allen Meeren.

75. Familie. Sphaerococcideae.

Thallus cylindrisch, dick blattartig oder häutig, mit oder ohne Rippe, die äusseren Zellen rundlich, zu verticalen Reihen geordnet, die inneren verlängert, zu längsverlaufenden Fäden vereinigt. Cystocarpien meistens dem Thallus eingesenkt und warzenartig vorragend, mit einfachem Kern, die sporenbildenden Fäden strahlig vom Grunde des Cystocarps ausgehend, einfach oder wiederholt getheilt, mit perlchnurartig an einander gereihten, runden Sporen. Tetrasporen zerstreut dem Thallus eingesenkt oder in oberflächlichen Häufchen, kreuzförmig oder reihenweise getheilt.

1. *Delesseria* *Grav.* Thallus meist blattartig häutig, verschieden verzweigt, mit einfacher oder getheilter Mittelrippe und Seitennerven. Cystocarprien auf der Mittelrippe oder auf kleineren Blättchen, flach warzenförmig vorragend, mit weit ausgelehter sporenbildender Basis (Placenta), die sporenbildenden Fäden mehrfach gabelig getheilt. Tetrasporen tetraëdrisch. — *D. alata* *Lamour.* Atlantische Küsten Europas.

2. *Nitophyllum* *Grav.* Thallus mit oder ohne Rippe. Cystocarprien über den ganzen Thallus zerstreut, flach warzenförmig, die sporenbildenden Fäden fast kreisförmig ausgebreitet. Sonst wie vorige Gattung. — *N. punctatum* *Harc.* Bis über 1 Meter lang, aber meistens viel kleiner, wiederholt gabelig gelappt, sehr zart, rippenlos. Atlantische Küsten.

3. *Sphaerococcus* *Grav.* Thallus knorpelig-häutig, unten cylindrisch, nach oben flach, gabelig verzweigt, die Verzweigungen linealisch, am Rande wimperig-gezähnt, die mit einem Spitzchen gekrönten Cystocarprien in den Wimpern. Tetrasporen reihenartig getheilt. — *S. coronopifolius* *Ag.* Bis 30 Centim. lang. Atlantischer Ocean und Mittelmeer.

4. *Eucheuma* *Ag.* Thallus fleischig-knorpelig, cylindrisch oder zusammengedrückt, gabelig oder fiederig verzweigt, mit einem Marke aus dicht verschlungenen, anastomosirenden Fäden, die nach aussen in eine mittlere Schicht runder Zellen verlaufen, welche wieder von einer äusseren Schichte kleiner, senkrecht zur Längsaxe in perlschnurartige Reihen geordneter Zellen überdeckt wird. Cystocarprien papillenartig vorragend, der Kern durch sterile, zwischen den sporenbildenden Fäden verlaufende Zellenreihen fast zusammengesetzt erscheinend. Tetrasporen zerstreut der Rinde eingesenkt, reihenförmig getheilt. In wärmeren Meeren. — *E. spinosum* *Ag.* und *E. gelatinae* *Ag.* des indischen Oceans werden in der Heimath als Gemüse gegessen und kommen auch unter dem Namen Agar-Agar (*Alga spinosa*) in den Handel.

5. *Gracilaria* *Ag.* Thallus cylindrisch oder zusammengedrückt, fleischig, meist gabelig verzweigt. Cystocarprien in vielen Reihen dem Thallus eingesenkt, halbkugelig vorragend, mit fast zusammengesetztem Kerne. Tetrasporen zerstreut in etwas verdickten Zweigen, eingesenkt, kreuzweise getheilt. — *G. confroides* *Grav.* Thallus cylindrisch, bis über 1 Meter lang, mit langen, fast ungetheilten Aesten. Fast in allen Meeren. — *G. lichenoides* *Ag.* (*Sphaerococcus lichenoides* *Ag.*, *Fucus lichenoides* *L.*) Thallus cylindrisch, bis 10 Centim. lang, wiederholt gabelig getheilt, mit dünn fadenförmigen Aesten. Indischer Ocean. Gibt in kochendem Wasser eine reichliche, nahrhafte Gallerte, die in der Heimath der Alge von Küstenbewohnern vielfach gegessen wird. Kommt unter dem Namen *Fucus amylaceus* (*Alga ceylanica*, *Alga amylacea*, *Ceylonmoos*) in den Handel, wird aber bei uns wohl kaum noch benutzt.

76. Familie. Rhodomeleae.

Thallus cylindrisch, meist dünn fadenförmig, vielfach gabelig oder fiederig verzweigt, polysiphon oder oft auch bei gewissen Gattungen die Aeste ganz oder theilweise monosiphon, ungliedert oder (dadurch, dass die peripherischen Zellen gleich lang sind und in gleicher Höhe stehen) gegliedert, nackt oder mit besonderen Rindenfasern bedeckt. Cystocarprien äusserlich an den Aesten, sich regelmässig auf dem Scheitel öffnend, die sporenbildenden Fäden einer im Grunde des Cystocarps befindlichen Placenta entspringend, strahlig, auf ihrer Spitze mit einer birn- oder keulenförmigen Spore. Tetrasporen meist in bestimmter Ordnung in den peripherischen Zellen auftretend, oft in besonders umgestalteten, als stichidia bezeichneten Aesten. Meist kleinere, rasen- oder strauchartig wachsende, oft den Confervaceen habituell ähnliche Meeressalgen.

1. *Chondriopsis* *Ag.* Thallus fadenförmig oder zusammengedrückt, vielfach fiederig verzweigt, ungliedert, berindet. Tetrasporen in ringförmig um die Aeste verlaufenden Zonen, tetraëdrisch. Meistens in wärmeren Meeren. — *Ch. tenuissima* *Ag.* Bis 20 Centim. hoch, pyramidenförmig verästelt. Europäische, nordamerikanische und neuholländische Küsten.

2. *Alsidium* *Ag.* Thallus fadenförmig, gabelig oder fiederig verzweigt, alle

Aeste polysiphon, gegliedert, doch die peripherischen Zellen nicht genau gleich lang. Tetrasporen in den Aesten wechselständig, zu einer Spirallinie geordnet, tetraëdrisch. — *A. Helminthochorton Kütz.* (Helminthochorton officinarum *Lk.*, Sphaerococcus Helminthochortos *Ag.* — Nees v. Esenbeck, Plantae medicinales, Taf. 6.) Bis 4 Centim. hoch, borstendick, einfach oder wenig gabelig getheilt, frisch purpurroth, trocken blass bräunlich. Mittelmeer und adriatisches Meer, namentlich an den Küsten Corsikas. Früher officinell, jetzt wohl meistens nur noch als Volksmittel im Gebrauch (aufgeführt im Cod. med. 67, 315, 469, 512 = *Gigartina Helminthochorton Lamour.*), als corsikanisches Wurmmoos (Helminthochorton, Alga Helminthochorton, Wurmtang) in den Handel kommend. Gewöhnlich ist aber diese Alge nur in geringerer Menge in der käuflichen Droge, oft gar nicht in derselben enthalten. Neben ihr und statt ihrer kommt ein buntes Gemisch zahlreicher kleinerer Algen in der Handelswaare vor, von denen bald die eine, bald die andere vorherrscht, so namentlich Arten der Gattung Polysiphonia, ferner *Ceramium rubrum* und andere Arten, *Corallina officinalis*, *Furcellaria fastigiata*, *Gigartina acicularis*, *Rytiplaea pinastroides*, *Padina pavonia* u. s. w.

3. *Rhodomela Ag.* Thallus fadenförmig oder zusammengedrückt, fiederig verästelt, mit sehr ungleich langen, peripherischen Zellen und daher nicht gegliedert. Tetrasporen in den Aesten zweireihig und paarweise gegenüber stehend, tetraëdrisch. — *R. subfusca Ag.* Bis 15 Centim. hoch. Küsten des nördlichen atlantischen und grossen Oceans.

4. *Polysiphonia Grer.* Thallus fadenförmig oder schwach zusammengedrückt, vielfach verzweigt, sämtliche Aeste polysiphon, aus einer Reihe centraler Zellen und aus gleich langen, regelmässig auf gleicher Höhe stehenden peripherischen Zellen bestehend, daher gegliedert; im Alter oft berindet. Tetrasporen in den Aesten wechselständig, zu einer Spirallinie geordnet, tetraëdrisch. Artenreiche Gattung, vorzüglich in wärmeren Meeren, meist kleinere, filzige oder büschelige Rasen bildende, aber auch mittelgrosse, stranchartige Formen enthaltend. — *P. parasitica Grer.*, *P. obscura Ag.*, *P. urceolata Grer.*, *P. violacea Grer.*, *P. elongata Harr.*, *P. fruticulosa Spr.* etc. sind an europäischen Küsten häufigere Formen.

5. *Rytiplaea Ag.* Thallus ähnlich wie bei *Polysiphonia*. Tetrasporen in den Aesten paarweise gegenüber stehend, zweireihig, tetraëdrisch. — *R. tinctoria Ag.* 6—8 Centim. hoch, dicht fiederästig, rasenförmig wachsend. Europäische Küsten.

6. *Dasya Ag.* Thallus fadenförmig oder zusammengedrückt, fiederig verzweigt, mit einer centralen Zellenreihe und peripherischen gleich langen und gleich hoch gestellten Zellen, daher gegliedert, nackt oder berindet, seine Aestchen ganz oder an der Spitze monosiphon, deshalb zart und weich und auf den Hauptästen des Thallus wie ein wolliger Ueberzug oder an den Astenden wie Pinsel erscheinend. Tetrasporen in besonders gestalteten, aus monosiphonen oder polysiphonen Zweigen hervorgehenden, schotenförmigen Aesten (stichidia) meist ringförmigen Zonen eingesenkt, seltener spiralig geordnet, tetraëdrisch getheilt. — *D. coccinea Ag.* Bis 30 Centim. lang, stranchartig. Europäische Küsten.

7. *Laurencia Lamour.* Thallus fadenförmig oder zusammengedrückt, fiederig verzweigt, mit doppelter Schicht innerer, oblonger, in ungleicher Höhe liegender Zellen ohne centrale Zellenreihe und äusserer einfacher Rindenschicht aus abgerundeten eckigen Zellen. Tetrasporen ohne Ordnung in den Astenden, tetraëdrisch. — *L. pinnatifida Lamour.* Bis 15 Centim. hoch, zusammengedrückt, zweizeilig fiederästig. Europäische Küsten, häufig. Besitzt einen scharfen, pfefferartigen Geschmack und wird an den irischen und schottischen Küsten oft gegessen.

8. *Lomentaria Lyngb.* Thallus cylindrisch, wiederholt gabelig verzweigt, röhrig, durch zellige Querwände gefächert und dadurch oft auch äusserlich gegliedert, oft auch nur die Aeste hohl und der Stamm solid. Tetrasporen ohne Ordnung in den Aesten liegend, tetraëdrisch. — *L. kaliformis Ag.* Europäische Küsten.

77. Familie. Corallineae.

Thallus frisch röthlich, abgestorben kalkartig weiss, in der Jugend weich und biegsam, später durch bedeutende Einlagerung von kohlen saurem Kalk

steinartig hart, meist sehr zerbrechlich, korallenartig, selten krustenartig oder blattartig und horizontal dem Substrate aufgewachsen, meistens aufrecht und fadenförmig, cylindrisch, zusammengedrückt oder blattartig, in der Regel gegliedert, selten einfach, meistens gabelig oder fiederförmig verzweigt. Anatomischer Bau verschieden. Cystocarpien ganz eingesenkt, oder warzenartig aus dem Thallus vorragend, oder als metamorphosirte Aeste ganz äusserlich, auf dem Scheitel geöffnet. Tetrasporen eingesenkt. Vorzüglich in Meeren wärmerer Klimate lebende Algen, die ihres korallenartigen Aussehens wegen früher ins Thierreich zu den Polypen gestellt wurden.

1. *Melobesia Lamour.* Thallus krustenförmig oder blattartig, horizontal mit ganzer Unterfläche aufgewachsen, kreisrund oder unregelmässig gelappt, aus zwei Zellschichten: oberen sehr kleinen, fast cubischen und unteren längeren Zellen, bestehend. Cystocarpien über die Oberfläche des Thallus zerstreut, eingesenkt, warzenartig vorragend. Auf grösseren Algen, Steinen, Muschelschalen etc. wachsende kleinere Algen. — *M. membranacea Lamour.* Wenige Millim. im Durchmesser haltende Scheiben auf Fucaceen und Zostera. In fast allen Meeren, vorzüglich an den atlantischen Küsten Europas.

2. *Lithothamnion Phil.* Thallus krustenförmig, knollenartig oder strauchförmig, aus einer äusseren Schicht fast hexagonaler und einer inneren lang oblonger Zellen gebildet. Cystocarpien zerstreut dem Thallus eingesenkt, oder warzig vorragend. Meere wärmerer Klimate. Früher zu der Korallen-Gattung *Millepora* (*Nullipora*) gerechnet. — *L. polymorphum Aresch.* Kalkige, harte, ganz unregelmässige, häufig gelappte Krusten mit meist warziger Oberfläche bildend. An Felsen im atlantischen Ocean und Mittelmeere.

3. *Jania Lamour.* Thallus aufrecht, confervenartig, borsten- bis haarförmig, gegliedert, gabelig verzweigt, sehr zerbrechlich. Cystocarpien in angeschwollenen Gliedern der Aeste. — *J. rubens Lamour.* 2—5 Centim. hohe Rasen bildend. Europäische Küsten.

4. *Corallina Tourn.* Thallus aufrecht, strauchartig, seine Aeste cylindrisch oder etwas zusammengedrückt, gegliedert, fiederig verzweigt. Cystocarpien in angeschwollenen Gliedern der Fiederäste. Der anatomische Bau ist ein höchst zierlicher. Die verkalkten Glieder enthalten ein markartiges Gewebe aus fast cylindrischen, an beiden Enden abgerundeten Zellen, die in Längsreihen geordnet sind und gleichzeitig in Folge gleicher Länge und gleich hoher Lage der Zellen schwach bogig gekrümmte Querzonen bilden. Nach dem Umfange des Gliedes zu biegen die Zellenreihen garbenförmig aus einander und gehen rasch in die aus sehr kurz cylindrischen bis aussen fast elliptischen, kleinen Zellen der Rinde über, die in senkrecht zur Längsaxe des Gliedes gestellte Reihen geordnet sind. An den zwischen den verkalkten Gliedern gelegenen nicht verkalkten, biegsamen, kürzeren, scharf abgesetzten Knoten des Thallus ist die Anordnung der Zellen dieselbe, aber die Zellenwände sind um vieles dicker und fast gallertartig weich, wodurch eben die Biegsamkeit des sonst starren Thallus in diesen Zonen bedingt wird. In fast allen Meeren verbreitete Gattung, nur den höchsten Polarregionen fehlend. — *C. officinalis L.* Rasenartig wachsend, bis 6 Centim. hoch, zwei- bis dreifach fiederförmig verzweigt, die Glieder keulenförmig und etwas zusammengedrückt, die Cystocarpien eiförmig, das Endglied eines Astes bildend, daher gestielt. Sehr gemeine und formenreiche Art; an allen europäischen Küsten. War früher als Korallenmoos (*Muscus corallinus*, *Alga corallina*) officinell.

II. Reihe. Chlorophyllfreie Formen (Pilze).

17. Ordnung. Ascomycetes.

Die Ordnung der Ascomyceten oder Schlauchpilze ist bei allen sonstigen Verschiedenheiten ihrer äusserst zahlreichen, mannigfaltig wechselnden Formen dadurch charakterisirt, dass sich ihre Sporen (Schlauchsporen, Ascosporen oder Thecasporen) in besonderen Zellen ausbilden, die in grösserer

oder geringerer Zahl im Inneren oder auf der Oberfläche der Fruchtkörper entwickelt werden. Jede solche Zelle heisst Sporenschlauch, Ascus oder Theca; die von den sämtlichen Sporenschläuchen gebildete Schicht des Fruchtkörpers wird als Hymenium oder Sporenlager bezeichnet, das Gewebe des Fruchtkörpers, von dem die Schläuche entspringen, als subhymeniales Gewebe. Häufig stehen im Hymenium zwischen den Sporenschläuchen noch mehr oder minder zahlreiche, ein- oder mehrzellige, einfache, seltener verzweigte Haare (Fig. 38, *d*), die auch bei anderen Ordnungen bereits (S. 105) erwähnten Saftfäden oder Paraphysen.



Fig. 38. *Peziza confluens* Pers. *a-c* Drei Schläuche verschiedenen Alters, mit einer Paraphyse (*d*) von einem Stücke des subhymenialen Gewebes entspringend. *e-i* Erwachsene Sporenschläuche: *e-g* die Vermehrung der Zellkerne, *h* junge Sporen und *i* reife Sporen zeigend. Vergr. 390. Nach De Bary.

Die Asci oder Sporenschläuche sind in den allermeisten Fällen schlank keulenförmig (Fig. 38) und besitzen diese Form bereits in frühester Jugend kurz nach ihrer Entstehung (Fig. 38, *a*); seltener sind sie breit oval oder selbst kugelig und gestielt. Die Zahl der in ihnen erzeugten Sporen beträgt in der Regel acht, seltener zwei, vier, sechzehn oder darüber hinaus und ist im letzteren Falle schwankend. Die Sporen selbst entstehen auf dem Wege der freien Zellbildung, bei welcher bekanntlich nur ein Theil des in der Mutterzelle vorhandenen Protoplasmas zur Erzeugung der Tochterzellen verwendet wird. Nach der von De Bary¹ gegebenen Darstellung findet bei *Peziza confluens* Pers., einer zu den Discomyceten oder Scheibenpilzen gehörenden Gattung, die Sporenbildung in folgender Weise statt. In

¹ De Bary, Ueber die Fruchtentwicklung der Ascomyceten, Leipzig 1863; S. 10, Taf. 2. — De Bary, Morphologie und Physiologie der Pilze, Flechten und

den kleinsten Schläuchen (Fig. 38, *a*) besteht der Inhalt aus feinkörnigem Plasma, in dem einige Vacuolen sichtbar sind, aber noch kein Zellkern vorhanden ist. Erst wenn sie ein Drittel bis die Hälfte ihrer definitiven Länge erreicht haben, erscheint der Zellkern als ein durchsichtiger, runder Körper mit stark lichtbrechendem, kugeligen Kernkörperchen (Fig. 38, *b*: der Körper in der Mitte des Schlauches). Mit dem weiteren Wachstume des Ascus rückt das Protoplasma immer mehr in den oberen Theil desselben (Fig. 38, *c*); der untere Theil des Schlauches ist oft bis zu zwei Drittel seiner Länge mit wasserheller Flüssigkeit und einem nur sehr dünnen protoplasmatischen Wandbeleg erfüllt. Das Protoplasma im oberen Schlauchende ist zunächst unter dem Scheitel des Ascus von zahlreichen kleinen Vacuolen durchsetzt, während seine untere Portion homogen ist und den Zellkern enthält (Fig. 38, *c*). Jod färbt in diesem Entwicklungsstadium alles Protoplasma gelb oder hell gelbbraun. Die Sporenbildung wird nun in dem erwachsenen Ascus dadurch eingeleitet, dass statt des einen Zellkerns zwei secundäre, kleinere Kerne auftreten (Fig. 38, *f*); dann findet man vier (Fig. 38, *e*) und endlich acht Kerne (Fig. 38, *g*). Ob diese Vermehrung der häufig paarweise neben einander liegenden Zellkerne durch Theilung erfolgt, oder ob die vorhandenen jedesmal verschwinden und die der höheren Ordnung neu gebildet werden, ist nicht sicher ermittelt. Die acht Kerne letzter Ordnung gruppieren sich in ziemlich gleiche Entfernung von einander und nun sieht man bald um jeden eine runde Plasmaportion angehäuft, die von dem übrigen Protoplasma durch grössere Durchsichtigkeit ausgezeichnet und durch eine sehr zarte Linie abgegrenzt ist (Fig. 38, *h*). Diese Körper, welche durchaus gleichzeitig entstehen, sind die Anlagen der Sporen. Diese ordnen sich nun in eine Reihe hinter einander, wachsen auf mehr als das Doppelte ihrer ursprünglichen Grösse, nehmen elliptische Gestalt an und umhüllen sich mit einer dünnen, aber festen, farblosen Membran, durch welche der Zellkern noch deutlich sichtbar ist (Fig. 38, *i*). Das von der Sporenbildung ausgeschlossene Protoplasma verbreitet sich nach der Anlage der Sporen wieder mehr in den unteren Theil des Schlauches, wird durch zahlreiche Vacuolen schaumig, verschwindet übrigens mit der weiteren Ausbildung der Sporen mehr und mehr, indem es wohl zur Ernährung der letzteren verwendet wird, und bleibt schliesslich nur noch in einer dünnen, wandständigen Schicht übrig. Gleichzeitig ändert aber die als Epiplasma bezeichnete Protoplasmamasse nach Entstehung der Sporen ihr Verhalten gegen Jod, indem sie selbst mit sehr verdünnter Lösung des letzteren eine rothbraune oder violettbraune Färbung annimmt. Auch sonst zeichnet sich das Epiplasma vor dem Protoplasma der Sporen durch eigenthümlich homogen glänzendes Aussehen und stärkere Lichtbrechung aus.

Bei anderen Ascomyceten tritt schon vor Beginn der Sporenbildung eine Sonderung des zuerst gleichförmigen Schlauchinhaltes in Protoplasma, welches den Zellkern einschliesst und in die Sporen umgeformt wird, und Epiplasma ein; ersteres sammelt sich in den meisten Fällen im oberen

Myxomyceten; als 2. Band von Hofmeister's Handbuch d. physiologischen Botanik. Leipzig 1866; S. 101. Letzteres Werk ist in Bezug auf Morphologie und Entwicklungsgeschichte bei allen folgenden Ordnungen der Carposporeen zu vergleichen!

Drittel oder Viertel des Schlauches, selten in einer in der Mitte des letzteren liegenden Querzone an, während das in der Regel zahlreiche Vacuolen enthaltende Epiplasma den unteren Raum des Ascus erfüllt. Bei noch anderen Arten (vielen Discomyceten) unterbleibt eine Sonderung in Proto-plasma und Epiplasma ganz. Auch das Verhalten des Zellkernes ist oft ein anderes, als bei *Peziza confluens*, da in vielen Fällen statt des primären Kernes sofort acht secundäre Kerne mit den Sporenanlagen gleichzeitig erscheinen (z. B. bei *Ascobolus furfuraceus*). Bei einzelnen Schlauchpilzen, wie *Exoascus Pruni*, ist weder in den Schläuchen, noch in den Sporen ein Zellkern sichtbar. Eine weitere Ausnahme machen noch die Trüffeln oder Tuberaeen, deren Sporen sich nicht gleichzeitig, sondern nach einander und in unbestimmter Zahl im Ascus entwickeln, so dass neben schon beträchtlich herangewachsenen Sporen noch die jüngsten Anlagen anderer sichtbar sind.

Die Membran der Sporenschläuche färbt sich bei vielen Ascomyceten durch wässrige Jodlösung ganz oder zum Theil blau; bei anderen wird sie nur gelb gefärbt oder sie bleibt farblos. Sie ist farblos und durchsichtig, oft zähe und dehnbar, oft auch gallertartig weich, in vielen Fällen einfach und ungeschichtet, in anderen jedoch durch oft scharf ausgeprägte Schichtung ausgezeichnet, manchmal überall gleich dick, manchmal auch am Scheitel des Ascus stärker verdickt und mit einem longitudinalen, nach aussen geschlossenen Tüpfelcanale versehen.

Die Sporen werden bei wenigen Schlauchpilzen (Trüffeln) erst durch Zerstörung des Fruchtkörpers frei; bei den meisten werden sie nach der Reife des letzteren in irgend einer Weise aus den Schläuchen entleert. Diese Entleerung erfolgt bei den beobachteten Discomyceten in Folge davon, dass nur anfangs die dünne und wenig quellbare Schlauchmembran in demselben Maasse wächst, wie sich die Inhaltsflüssigkeit vermehrt, so dass sie später mit weiterer Anhäufung der letzteren um ein Viertel bis ein Drittel ihres Umfanges mechanisch gedehnt wird, dabei aber eine hohe Elasticität behält. Eine in oder nahe dem Scheitel des Schlauches gelegene Stelle, die Rissstelle, ist vor der übrigen Wand durch geringere Dehnbarkeit und Festigkeit ausgezeichnet. Hier giebt schliesslich die dem Drucke des Schlauchinhaltes lange widerstehende Membran nach; sie öffnet sich am Scheitel, die elastische Wand des Ascus zieht sich in demselben Augenblicke kräftig zusammen, die Sporen und ein Theil des übrigen Inhaltes werden in Folge dessen zum Risse hinausgespritzt und die leere Schlauchmembran verschwindet unter der Oberfläche des Hymeniums zwischen den noch gefüllten Schläuchen. Die Rissstelle des Schlauches ist bald der vorhin erwähnte Tüpfelcanal, bald öffnet sich der Ascus mit einer unregelmässigen, vorher nicht angedeuteten Spalte, bald mit scharfem, ringförmigem Risse, der ein Stück des Scheitels wie einen Deckel abwirft. Bei der Mehrzahl der Discomyceten entleeren sich die Sporenschläuche sehr vereinzelt nach Maassgabe ihrer Reife. In manchen Fällen öffnen sich aber auch zahlreiche Asci gleichzeitig und stossen eine ganze Wolke von Sporen aus (sie stäuben), wenn man sie bewegt, oder den Behälter öffnet, in dem sie cultivirt wurden, so dass sie rasch einer trockneren Luft ausgesetzt werden.

Die Pyrenomyceten oder Kernpilze streuen ihre Sporen in anderer Weise aus. Hier quillt die reife Schlauchmembran zu einer in Wasser zer-

fließenden Gallerte auf oder eine innere Schicht derselben quillt stark und sprengt die Aussenlamelle des Sporenschlauches am Scheitel, um sofort durch den entstandenen Riss als ein langer, schmaler, die Sporen und Inhaltsflüssigkeit aufnehmender Sack vorzutreten. Bei manchen Arten, wie *Sphaeria Scirpi*,¹ werden dann die Sporen einzeln zu einer im Scheitel des ausgegrenzten Sackes entstehenden Oefnung hinausgeschleudert, bei anderen quillt der ganze Sporensack rasch zu einer verschwommenen Gallerte auf. In allen Fällen nun, in denen die reifen Sporenschläuche in eine Gallertmasse zerfließen, wird diese sammt den ihr eingebetteten Sporen zur Mündung des Fruchtkörpers in Form einer zähen, tropfen- oder wurmartigen Masse hinausgepresst, sobald der Fruchtkörper aus seiner feuchten Umgebung noch Wasser aufnimmt und die Gallerte dadurch noch mehr quillt.

In ihren übrigen Charakteren zeigen die Schlauchpilze, wie schon gesagt wurde, so vielfache Verschiedenheiten, dass diese bei den einzelnen Unterordnungen, Familien und Gattungen Erwähnung finden sollen; erstere sind bereits in der vorläufigen, auf Seite 109 gegebenen Uebersicht mit ihren wesentlichsten Merkmalen aufgeführt worden.

Dagegen soll hier noch kurz auf die als Geschlechtsact gedeuteten Vorgänge, die bei den einzelnen Familien eine speciellere Berücksichtigung finden, eingegangen werden, da hier in neuerer Zeit zwei verschiedene Ansichten einander gegenüber stehen. Bei einer Anzahl von Schlauchpilzen (*Erysiphe*, *Enrotium*, *Gymnoascus*, *Peziza*, *Ascobolus*, *Penicillium* etc.), die im Verhältniss zur grossen Menge der in dieser Ordnung auftretenden Formen allerdings gering genannt werden muss, wurden von verschiedenen Forschern am vegetativen Theile des Pilzes, am Mycelium, eigenthümliche Zellen nachgewiesen, die in ihrem paarweisen Vorkommen, so wie in der Art und Weise, wie sie mit einander in Verbindung treten, zu der Vermuthung führen konnten, dass man es in ihnen mit Geschlechtsorganen zu thun habe. Gestützt wurde eine derartige Ansicht dadurch, dass die als Geschlechtszellen bezeichneten Organe oft eine zweifache Gestalt zeigen, so dass die eine Zelle schon vor der Fruchtentwicklung bestimmt als weibliche, die andere als männliche angesehen werden durfte, wobei die Analogie mit den Befruchtungsvorgängen bei anderen Thallophyten zu Gunsten einer solchen Auffassung sprach, noch mehr aber der Umstand, dass nur an solchen Stellen des Myceliums, welche die Geschlechtszellen zeigen, der Fruchtkörper entsteht. Ja es gelang sogar nachzuweisen, dass nur die eine Zelle, die weibliche, diejenigen Elemente des Fruchtkörpers erzeugt, welche schliesslich als letzte Aeste die oben erwähnten Ascii mit den in ihnen entstehenden Ascosporen hervorbringen. In wie weit eine derartige Auffassung Berechtigung hat, wird aus den folgenden Abschnitten ersichtlich sein. Sie ist aber kürzlich von Brefeld gelegentlich seiner Untersuchungen über die Basidiomyceten² angegriffen worden. Derselbe bemerkt, dass die von De Bary bei *Eurotium* und *Erysiphe* zuerst beobachteten, in *Ascobolus* und *Penicillium* später bestätigten Thatsachen nach nochmaliger genauester Revi-

¹ Pringsheim, Ueber das Austreten der Sporen von *Sphaeria Scirpi* aus ihren Schläuchen. Jahrb. f. wissenschaftl. Bot. I. 189.

² Brefeld, Die Entwicklungsgeschichte der Basidiomyceten; Botan. Zeit. 1876. S. 49.

sion als durchaus richtig bestätigt werden können, sagt aber weiter: „diese Thatsachen, nach der einen Seite geeignet, eine Sexualität aus ihnen abzuleiten, lassen nach einer anderen und zwar meiner jetzigen Auffassung auch noch eine andere Deutung zu, die nämlich, dass zur Fructification bestimmte Fäden oder Zellen an diesen in dem Aufbau eines Fruchtkörpers als solche in den ersten Anfängen desselben erkennbar werden und auch in dem weiteren Entwicklungsgange erkennbar bleiben im Gegensatze zu den Elementen des Fruchtkörpers, die keine Sporen bilden sollen. Diese frühe Differenzirung kommt nur in wenigen Fällen vor und ist in diesen zu Gunsten der Sexualität, bei welcher das Pollinodium immer ein bedenklicher Punkt war, gedeutet worden; sie existirt bei den meisten Ascomyceten nicht, z. B. bei Pezizen, die Sclerotien bilden; hier tritt die Differenzirung der fructificirenden Hyphen als solche erst sehr spät auf, in anderen Fällen ist sie überhaupt nicht zu erkennen. Da hier die directe Beobachtung ihre Grenzen hat, so müssen experimentelle oder sehr kritisch geprüfte Versuche über die Sexualität entscheiden, wie ich sie hier bei Basidiomyceten¹ ausgeführt habe. Alle zahlreichen Versuche, die ich bis jetzt gemacht, entscheiden gegen die Sexualität der Ascomyceten zu Gunsten der zweiten Deutung. Das Pollinodium kann auch als erster Hülschlauch angesehen werden; die Untersuchung von *Peziza confluens* wird hierüber Entscheidung geben.“

1. Unterordnung. Gymnoasci.

78. Familie. Gymnoasci.

Die Sporenschläuche (asci) sind nicht von einem Fruchtkörper umschlossen, sondern entstehen frei und unmittelbar, in kleinen Gruppen oder in dichten Lagern an Aesten des Myceliums. Es gehören hierher nur wenige, mikroskopisch kleine Formen, welche theils auf Mist, theils parasitisch auf lebenden Pflanzen vorkommen und in letzterem Falle oft eigenthümliche Umgestaltungen der befallenen Organe hervorrufen.

1. *Gymnoascus Baran.*² Die einzige bekannte Art, *G. Reessii Baran.*, lebt auf Pferde- und Schafmist, auf denen sie in Gestalt kleiner, rundlicher oder unregelmässiger, polsterartiger, erst schneeweisser, später orangegelber Flocken erscheint. Die sehr kleinen ovalen Sporen keimen mittelst einer blasigen Ausstülpung der Innenhaut, die an einem, seltener an beiden Enden der Spore zu einem Riss der äusseren, harten Membran derselben hervortritt und sich bald in einen dünnen, zartwandigen Schlauch verlängert. Letzterer gliedert sich durch Querwände in Zellen von ungleicher Länge, verzweigt sich reichlich und seine Aeste schieben sich vielfach über und durch einander, ein filziges oder flockiges Mycelium bildend, dessen einzelne Fäden und Aeste auch hier, wie bei anderen Pilzen, als Hyphen bezeichnet werden. Nach einiger Zeit treten auf dem Mycelium an einzelnen Stellen, und zwar stets rechts und links neben einer Querwand der betreffenden (hier etwas keulig anschwellenden) Hyphen, paarweise kurze Papillen hervor (Fig. 39 A, a), die sich dicht an einander legen und zu kurzen, keuligen, spiralig einander umwachsenden Aesten verlängern (Fig. 39 A, b). Eine wirkliche Copulation dieser Aeste findet nie statt, da beide immer vollkommen geschlossen bleiben. Sie sind mit körnigem Protoplasma dicht erfüllt und erscheinen in diesem Entwicklungsstadium noch ungetheilt; auch sind sie weder jetzt noch später durch eine Scheidewand von der Hyphe abgegrenzt, der sie ansitzen und

¹ Siche die Versuche in dem betreffenden Abschnitte der Basidiomyceten.

² Baranetzky, Entwicklungsgeschichte des *Gymnoascus Reessii*; Botan. Zeit. 1872. S. 145. Taf. III A.

mit welcher sie für immer in offener Communication bleiben. Bis jetzt sind ferner beide Aeste einander vollständig gleich, von nun an befolgt jedoch jeder einen eigenen Entwicklungsgang. Das freie Ende der einen Zelle schwillt an, indem es die Form einer Kugel annimmt, welche sich sogleich durch eine Querwand von dem übrigen Theile abgliedert. Später treibt sie aus ihrem unteren Theile in unbestimmter Zahl kleine, warzige Ausstülpungen, die zu dünnen Fäden heranzuwachsen, aber keine besondere Bedeutung haben (Fig. 39 A, c: untere Hälfte des Geschlechtsapparates). Dagegen gehen wichtigere Veränderungen mit der zweiten oder weiblichen Zelle vor sich, die mit der Bildung von Sporenschläuchen endet: sie ist das Carpogon oder Ascogon, die ascogene Zelle, welche von ihrer Schwesterzelle, dem Pollinodium, befruchtet wird. Das beweisen nach Baranetzky solche anomale Zustände, wo an einer Stelle nur eine solche Zelle zur Entwicklung kommt und in solchen Fällen diese Zelle ungehindert dieselbe Entwicklungsstufe, dieselbe Form und Grösse erreicht, die sie auch bei normalen Verhältnissen im Befruchtungsstadium zu zeigen pflegt, ohne aber einen Schritt darüber hinaus zu gehen. Bei weiterer Ausbildung der ascogenen Zelle treibt diese auf dem Scheitel einen dünnen, cylindrischen Schlauch, der sich durch eine Querwand abgrenzt, sich auf das angeschwollene Ende der anderen Zelle legt und ringförmig einmal um diese herumwächst, ohne aber mit ihr zu verwachsen. Gleichzeitig wird er durch Querwände in eine Reihe kurzer, später nicht selten nach aussen gewölbter Zellen getheilt (Fig. 39 A, c: obere Hälfte des Geschlechtsapparates). Aus einzelnen dieser Zellen gewöhnlich nicht über zwei) wachsen cylindrische, nicht sehr lange Schläuche hervor, die sich reich verzweigen, bald dichte Büschel bilden, welche die ganze Oberfläche des primären Organes bedecken und deren kurze Aeste durch Querwände gegliedert werden. Die Aeste letzter Ordnung bilden auf ihren Spitzen Anschwellungen, auf denen wiederholt Warzen entstehen, so dass eigenthümlich gelappte Körper zum Vorschein kommen, die sich später in allen Theilen strecken, durch Querwände gliedern und in ihren letzten Verästelungen die gewöhnlich paarweise gestellten Sporenschläuche repräsentiren. Fig. 39 A, d stellt ein Stück eines solchen Zweiges mit auf verschiedenen Entwicklungsstufen befindlichen Schläuchen dar. Letztere sind verkehrt eiförmig bis birnförmig und erzeugen in ihrem Inneren acht Sporen in der früher (S. 132) angegebenen Weise, die später durch Vertrocknen und Zerstörung der Schlauchwand frei werden. Die ganzen Sporenmassen des Pilzes sind dann nur noch von einem Hyphenknäuel zusammengehalten, dessen Zellen schon vorher bedeutende Verdickung, Gelbfärbung und Verholzung der Wand erfuhren. Diese Hyphenknäuel bleiben daher auch erhalten; sie werden durch Zerstörung der Hyphen, welche das fructificirende Mycelium mit dem Substrate verbinden, frei und nun leicht von jedem Luftzuge fortgeweht, wobei die Sporen unvermeidlich und vollkommen durch die Lücken des Hyphengeflechtes ausgesät werden.

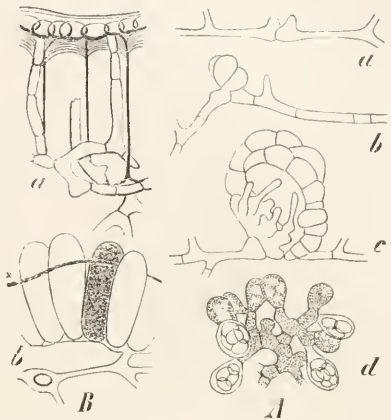

Fig. 39. A *Gymnoascus Reessii*. (Vergr. ca. 600) nach Baranetzky: a erste Anlage der Geschlechtsorgane; b vollständig entwickelte Geschlechtsorgane; c Entwicklung des Sporenlagers; d Stück desselben mit einzelnen Schläuchen. B *Exoascus Pruni* (Vergr. 400) nach De Bary: a Zwei Epidermiszellen der erkrankten Pflanze mit Mycelium und Sporenlager; b junge Schläuche, x Rest der aufgehobenen Cuticula.

2. *Exoascus Fuckel*.¹ Die zu dieser Gattung gehörende einzige Art, *E. Pruni Fuckel* (*Taphrina Pruni* Tul.), ist ein Parasit, welcher die als Taschen,

¹ De Bary, *Exoascus Pruni* und die Taschen oder Narren der Pflaumbäume. Beiträge zur Morphologie und Physiologie der Pilze, I. 33. Taf. 3. (Abhandl. d. Senckenberg. naturforsch. Gesellsch. zu Frankfurt a. M. V. 1864.)

¹ De Bary, *Exoascus Pruni* und die Taschen oder Narren der Pflaumbäume. Beiträge zur Morphologie und Physiologie der Pilze, I. 33. Taf. 3. (Abhandl. d. Senckenberg. naturforsch. Gesellsch. zu Frankfurt a. M. V. 1864.)

Narren, Schoten, Hungerzwetschen etc. bezeichneten Missbildungen der Pflaumenfrüchte erzeugt, übrigens nicht allein in den Früchten von *Prunus domestica* vorkommt, sondern sich auch in denen von *Prunus insititia*, *P. spinosa* und *P. Padus* findet. Die jungen Taschen erscheinen gewöhnlich Anfangs Mai und sind dann von den nicht vom Pilze befallenen Früchtchen durch bleichere Farbe unterscheidbar. Sie wachsen rasch heran, werden bei der Hauspflaume bis 5 Ctm. und darüber lang, mehr oder minder zusammengedrückt und gekrümmt, so dass sie einer Erbsenfrucht verglichen werden können und auf der Oberfläche durch zahlreiche flache, unregelmässige Runzeln und Warzen uneben. Anfangs sind sie glänzend; später tritt auf der ganzen Oberfläche ein sehr zarter, glanzloser Überzug an, einem Reif oder sehr feinen, sammetartigen Flaum gleich sehend, erst weiss, dann matt ockergelb. Zuletzt erhält die Oberfläche braune Flecke, Rasen fremder Schimmelpilze erscheinen, die Tasche schrumpft, wird missfärbig und fällt ab, lange bevor die gesunden Früchte auch nur halb ihre Ausbildung erreicht haben, oft schon 14 Tage nach dem Sichtbarwerden. Nie hat die Tasche einen Stein, stets im Inneren eine grosse, luftgefüllte Höhlung. Eine mikroskopische Untersuchung der jüngsten Taschen zeigt in den Gefässbündeln (und zwar im Weichbaste derselben) das Mycelium des Pilzes in Form zarter, durch zahlreiche Querwände gegliederter, verästelter Fäden, die von den Gefässbündeln aus bald in das Parenchym der jungen Frucht treten und hier zwischen den Zellen nach allen Richtungen fortwachsen, bis schliesslich meist das ganze Parenchym bis dicht unter die Epidermis vom Mycelium durchwuchert ist. Zuletzt treiben (ziemlich gleichzeitig an der ganzen Tasche) die unter der Oberhaut verlaufenden Fäden zahlreiche Zweige, welche zwischen die Zellen der Oberhaut und meist senkrecht gegen die Aussenfläche bis unter die Cuticula der Epidermiszellen vordringen (Fig. 39 B, a), hier, die Cuticula emporhebend, rechtwinkelig umbiegen und nun über die Aussenwände der Oberhautzellen hin wachsen. Sie bilden bald ein Netzwerk, das nur die Spaltöffnungen frei lässt, dessen reich gegliederte Fäden sich in einander schieben, aber nie über einander fort wachsen, so dass endlich eine lückenlose Schicht rundlicher Zellen, welche bedeutend kleiner als die Epidermiszellen selbst sind, die Oberfläche der Tasche zwischen Epidermis und Cuticula überzieht (Fig. 39 B, a; im Querschnitt durch die Tasche). Diese einfache Zellenlage ist die Anlage des Hymeniums des Exoascus. Jede ihrer Zellen streckt sich senkrecht zur Oberfläche zu einem keulenförmigen, auf dem Scheitel abgerundeten Schlauche, der die Cuticula durchbricht (Fig. 39 B, b), dicke Plasmamassen aufnimmt und in seinem untersten Ende durch eine Querwand gegliedert wird. Es wird somit aus jeder Zelle des Hymeniums ein zweizelliger Körper, bestehend aus dem plasmareichen Sporenschlauche und einer diesen tragenden kurzen, wasserhellen Stielzelle. Die ganze Masse der dicht gedrängt stehenden Schläuche bildet jetzt den feinen Flaum der fast reifen Tasche. Im oberen Theile des Ascus erscheinen dann gleichzeitig acht Sporen ohne Zellkern, die durch ihre später gelbliche Färbung auch die Färbung des erwähnten Flaumes verändern. Die rundlichen oder breit ovalen Sporen werden durch einen unregelmässigen, im Ascusscheitel entstehenden Riss angespritzt (S. 134). Sie treiben (manchmal bereits im Inneren des Schlauches) bei der Keimung hefeartige Sprosse (vgl. S. 26) in oft reichen Verbänden, sowohl dann, wenn sie auf der Oberfläche der Tasche liegen bleiben, als auch in Nährstofflösung; eine weitere Entwicklung, namentlich ihr Eindringen in die Triebe der Bäume, ist nicht bekannt. Dass der Pilz in letzteren schon vor dem Beginn der Taschenbildung vorhanden ist, geht daraus hervor, dass sein Mycelium durch die ganze Länge des Fruchtstieles bis häufig in den Bast des vorjährigen Zweiges verfolgt werden kann. Auch aus dem Umstande, dass derselbe Baum viele Jahre hindurch Taschen erzeugt, lässt sich wohl auf eine Ueberwinterung des Myceliums in den jungen Zweigen schliessen, so dass zur Beseitigung der Krankheit Einsammeln und Vernichtung der Taschen allein nicht hilft, sondern der Baum auch bis auf das ältere Holz zurückgeschnitten werden muss.

Mehrere früher ebenfalls zur Gattung *Exoascus* gerechnete Parasiten werden jetzt häufig als *Ascomyces* generisch getrennt. Unter diesen ist *A. deformans* Berk. dadurch berüchtigt, dass er sich in den Blättern der Pflsichbäume ansiedelt und die Kräuselkrankheit derselben verursacht. *A. Tosquinetti* Westend. (*Exoascus alni* De B.) bildet auf Erlenblättern rundliche, graue Flecken.

2. Unterordnung. Perisporiacei.

79. Familie. Perisporiacei (Erysiphei).

Sporenschläuche meist dick keulenförmig bis eiförmig, elliptisch oder fast kugelig, meistens nicht mit Paraphysen gemischt, in kleine kugelige, kegelige oder keulige Fruchtkörper oder Peritheccien eingeschlossen, die sich zur Reifezeit mit unregelmässigem Spalt, oder durch Auseinanderfallen oder Verwesung der Wand öffnen, nie auf ihrem Scheitel eine porenförmige Mündung besitzen, wie solche für die Mitglieder der folgenden Unterordnung charakteristisch ist. Saprophyten oder Parasiten, die sich ausser durch ihre Ascosporen häufig auch durch in grosser Menge erzeugte Conidien fortpflanzen.

1. *Erysiphe Hedw.* (*Erysibe Rebert.*)¹ Das Mycelium dieser als Mehlthau bekannten Gattung lebt auf der Oberfläche grüner, lebender Pflanzentheile, auf denen es weisse, spinnwebartige, später von den abfallenden Conidien wie mehlig bestäubt aussehende Ueberzüge bildet. Es ist zartwandig, farblos, durch Querwände gegliedert und treibt in einzelne Epidermiszellen Saugorgane oder Haustorien, die der Wirthpflanze Nahrung entziehen und den Parasiten gleichzeitig an ersterer befestigen. Die Haustorien entspringen bald direct der Unterseite eines Mycelfadens, bald scheibenförmigen (einfachen oder gelappten) Anschwellungen desselben, dringen als zarte Röhren durch die Zellwand und schwellen innerhalb der Zelle dann oft bläsig an. Senkrecht sich schon in früher Zeit vom Mycelium erhebende Aeste sind die Conidienträger, welche an ihrem Ende selten nur eine einzige, meistens eine ganze Kette von gewöhnlich tonnenförmigen Conidien (in derselben Folge, wie bei *Cystopus* — S. 79) abschnüren, die sofort keimfähig sind und neues Mycelium mit zahlreichen Conidienträgern erzeugen. Viele dieser Conidienformen von *Erysiphe* wurden früher, als man den Zusammenhang mit Peritheccien nicht kannte, zur Gattung *Oidium* gerechnet. Die Fruchtkörper entstehen an der Kreuzungsstelle zweier Mycelfäden. Hier entspringen als kleine senkrechte Seitenzweige die Geschlechtsorgane, das Carpogonium gewöhnlich von dem unteren, das Pollinodium von dem oberen Faden. Ersteres (Fig. 40 A, c) ist eine ovale, sich durch Querwand vom Mycelium abgrenzende Zelle, während der ihr dicht angeschmiegte Schwesterast (Fig. 40 A, p) sich durch schlankere, cylindrische Form auszeichnet, auch durch Querwand vom Tragaste abgegliedert wird, sich aber nahe unter seiner Spitze noch einmal quer theilt (Fig. 40 B, p) und damit erst das eigentliche Pollinodium als kleine, stumpfe, terminale Zelle erzeugt, die sich über den Scheitel des Carpogoniums fortkrümmt. Bald nach Bildung des Pollinodiums treten unterhalb des Carpogons aus

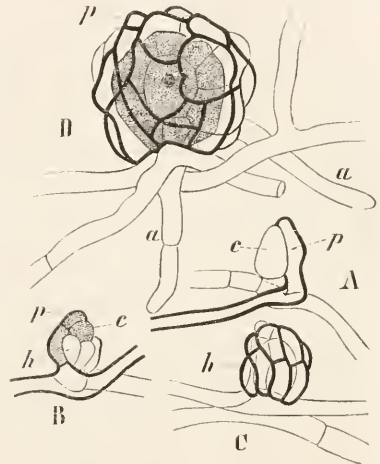

Fig. 40. *Erysiphe Cichoracearum* (Vergr. 390) nach De Bary. A Anlage der Geschlechtsorgane. B Anlage des Perithecciums. C Das Peritheccium bereits geschlossen. D Halbreifes Peritheccium, welches den Inhalt durchscheinen lässt. p Pollinodium, c Carpogonium, h Hüllschläuche des Perithecciums, a Anhängsel des Perithecciums.

¹ Lévillé, Organisation et disposition méthodique des espèces qui composent le genre *Erysiphe*; Ann. d. scienc. natur. sér. III. vol. XV. 109. tab. 6—11. — Tulasne, *Selecta Fungorum Carpologia*, vol. I (vorzügliche Abbildungen). — De Bary, Ueber die Fruchtentwicklung der Ascomyceten, S. 3; Beiträge zur Morphologie und Physiologie der Pilze, III. (Abhandl. d. Senkenberg. naturforsch. Gesellsch. zu Frankfurt a. M. VII. 1870.)

dessen Tragfaden 8—9 stumpfe Schläuche hervor (Fig. 40 B, *h*), welche seitlich fest an einander und an die Stielzelle des Pollinodiums schliessen, sich dem Carpogon dicht anlegen und an diesem emporwachsen, bis sie über seinem Scheitel zusammenstossen. Sie bilden so eine vollständige Hülle (Fig. 40 C, *h*), die bald durch Querteilung der Schläuche vielzellig wird und das Perithecium darstellt. Dieses wächst anfänglich rascher, so dass zwischen ihm und dem Carpogon sich ein Hohlraum bildet, der aber bald von Aesten ausgefüllt wird, die von der Innenfläche der einschichtigen Perithecie wand entspringen, sich verzweigen, mit ihren Aesten in einander drängen und schliesslich in Folge des gegenseitigen Druckes ein pseudo-parenchymatisches Füllgewebe bilden, das später wieder zerstört wird. Die während dieser Zeit im Carpogon stattfindenden Vorgänge sind bei den einzelnen Untergattungen verschieden. Im einfachsten Falle theilt sich dasselbe durch eine Querwand in eine kleine untere Stielzelle und eine grössere obere Zelle, die unmittelbar zu dem einzigen Sporenschlauche heranwächst (Fig. 40 D, die grosse innere Zelle). In anderen Fällen wächst jedoch das Carpogon zu einem dicken Schlauche fort, welcher sich durch Querwände gliedert und dann aus jeder seiner Zellen mehrere Ausstülpungen treibt, die zu den Sporenschläuchen werden. Die Zahl der in letzteren erzeugten Sporen schwankt zwischen 2 und 8. Mit der weiteren Ausbildung des Fruchtkörpers vergrössern sich die Zellen der Perithecie wand; sie erzeugen an bestimmten Stellen der Aussenfläche der letzteren schlauchförmige, verschieden gestaltete, als Anhängsel oder Appendices (Fig. 40 D, *a*) bezeichnete Auswüchse und nehmen eine dunkelbraune Färbung an. Manche Arten reifen ihre Perithecie, die im Herbste noch keine Sporenanlagen in den Schläuchen zeigen, erst während des Winters oder im nächsten Frühjahr (E. graminis) auf den verwesenden Pflanzentheilen. Die aus den zerreissenden und verwesenden Perithecie austretenden, platzenden Schläuche schleudern die Sporen weit fort. Letztere treiben (bei E. graminis) an einzelnen Stellen ihrer glatten Membran einfache Keimschläuche, von denen einer sofort von seinem anschwellenden Ende aus ein Haustorium in seine Nährpflanze sendet, während von dem zwischen Haustorium und Spore liegenden Stücke des Keimschlauhes aus ein Mycelium auf der Epidermis weiter wächst, das schon nach 10 Tagen die ersten Conidienträger erzeugt.¹ In dem Mycelium der Erysiphe tritt häufig ein parasitischer Pilz aus der Unterordnung der Pyrenomyceten auf, dessen vorzugsweise in den Conidienträgern zur Reife gelangende Perithecie man früher für eine besondere Fruchtform (Pycniden) dieser Gattung hielt: *Cicinnobolus Cesatii* De Bary.² — Die Mehlthampilze werden als echte Parasiten ihren Nährpflanzen stets mehr oder minder verderblich, da sie frühzeitiges Absterben der befallenen Organe bewirken; einige von ihnen gehören zu den ärgsten Feinden verschiedener Culturgewächse und ihr Schaden ist um so grösser, als sie in den zahlreich erzeugten Conidien die geeigneten Organe für eine rasche und massenhafte Ausbreitung besitzen. Die wichtigsten Arten und Untergattungen sind folgende:

I. Perithecie mit nur einem achtsporigen Schlauche. Conidien kettenförmig:

A. Anhängsel wiederholt dichotom verzweigt: *Podosphaera* Kze. — E. tri-daetyla *Rabenh.* (*Podosphaera Kunzei* Lév.); auf Blättern verschiedener Arten von Prunus, z. B. P. domestica. — E. myrtillina *Rabenh.*, auf Heidelbeeren. — E. clandestina *Lk.*, auf Weissdorn.

B. Anhängsel mycelartig, unverzweigt: *Sphaerotheca* Lév. — E. pannosa *Lk.*, auf Rosen häufig und oft sehr schädlich. — E. Castagnei, auf Taraxacum, Potentilla, Impatiens, Sanguisorba, Hopfen, Kürbis, Gurken etc.

II. Perithecie mit mehreren meist zweisporigen Schläuchen. Conidien einzeln. Anhängsel einfach, nadelförmig, an der Basis zwiebelartig verdickt: *Phyllactinia* Lév. — E. guttata *Lk.* Auf Blättern von Birnbäum, Weissdorn, Birke, Esche, Eiche, Buche, Haselnuss etc.

III. Perithecie mit mehreren 2- bis 8sporigen Schläuchen. Conidien kettenförmig.

¹ Wolff, Keimung der Ascosporen von Erysiphe graminis; Botan. Zeit. 1874, S. 183.

² De Bary, Beiträge zur Morphol. u. Physiol. d. Pilze, III. (Abhandl. d. Senkenberg. naturforsch. Gesellschaft zu Frankfurt a. M. VII. 1870.)

- A. Anhängsel unverzweigt oder einmal gabelig getheilt, an der Spitze hakenförmig gekrümmt oder rankenförmig eingerollt, im oberen oder mittleren Theile des Peritheciums stehend: *Uncinula* Lév. — *E. bicornis* Lk., auf Ahornblättern. — *E. adunca* Lk. Auf Blättern von Pappeln und Weiden.
- B. Anhängsel an der Spitze regelmässig wiederholt gabelig verzweigt: *Caenocladia* Lév. — *E. Berberidis* DC. Auf den Blättern der Berberitze. — *E. Grossulariae*, auf Blättern der Stachelbeere. — *E. divaricata* Lk., auf *Rhamnus Frangula*. — *E. comata* Lk., auf *Evonymus europaeus*.
- C. Anhängsel einfach und nicht oder nur wenig und unregelmässig verzweigt: *Erysiphe* Lév. — *E. lamprocarpa* Lk., auf verschiedenen Compositen (z. B. *Scorzonera*, *Cichorium*), *Plantago*, *Verbascum*, *Labiatae*. — *E. graminis* Lév., auf Gräsern. — *E. Martii* Lév., auf Umbelliferen, Kohlrüben, Klee, Luzerne, Lupinen, Erbsen etc. — *E. communis* Lk. Auf *Polygonum aviculare*, *Rumex*, *Convolvulus*, *Dipsacus*, *Lathyrus*, *Delphinium*, *Aquilegia*, *Ranunculus* etc.
- IV. Peritheciun unbekannt. Conidien einzeln: *E. Tuckeri* Berk. (*Oidium Tuckeri* Berk.) Traubenpilz.¹ Befällt alle grünen Theile der Weinstöcke, besonders die jungen Beeren und verursacht dadurch die gefürchtete Traubenkrankheit, welche oft ganze Ernten total vernichtet. Er wurde zuerst 1845 von Tucker in England beobachtet, 1848 auch in Frankreich aufgefunden und seit jener Zeit hat er sich fast über alle Wein bauenden Länder Europas verbreitet. Feuchtere Klimate sind seiner Entwicklung günstiger, als trockenere, manche Traubensorten seinen Verheerungen mehr ausgesetzt, als andere. Schwefeln, d. h. Bepudern der Stöcke mit Schwefelblumen, hat sich als das beste Mittel zur Bekämpfung des Schmarotzers erwiesen. Wahrscheinlich wirkt dasselbe nur mechanisch, durch Ersticken der Pilzvegetation, da nach vielfachen Beobachtungen z. B. auch Chausseestaub, der die Pflanzen dick überzieht, diese vor der Krankheit schützt, beziehentlich den Pilz vernichtet.
2. *Apisorium* Kze. Peritheciun sehr klein, punktförmig, hart, ohne Mündung, mit nur einem kugelförmigen, 8- bis vielsporigen Schlauche, heerdenweise der Oberfläche lebender Pflanzenblätter fest aufgewachsen, aber unter einander nicht verwachsen, von einem schwarzbraunen und filzigen, zahlreiche Conidien erzeugenden Mycelium umgeben. Sporen einzellig, feinfädige, russartige Ueberzüge bildend. — *A. pinophilum* Fückel (die Conidienform als *Torula pinophila* Chev.). Auf Zweigen und Blättern der Edeltanne oft sehr häufig.
3. *Lasiobotrys* Kze. Peritheciun etwas grösser, gruppenweise unter einander zu höckerigen kleinen Rasen verwachsen, von einem braunen, strahlig-faserigen Mycelium umgeben, mit vielen, büschelweise verbundenen, achtsporigen Schläuchen. Sporen einzellig. — *L. Lonicerae* Kze. Auf Blättern von *Lonicera*.
4. *Stigmatea* Fr. Peritheciun sehr klein, kugelig bis kegelförmig, bei der Reife am Scheitel unregelmässig zerfallend, der Oberfläche lebender und absterbender Blätter aufgewachsen, meist sehr dicht stehend, einem aus schwarzen, strahligen Fäden gebildeten Mycelium aufsitzend, daher schwarze Flecken auf den Blättern hervorrufend. Inhalt bei der Reife nicht gallertartig zerfliessend. Sporenschläuche länglich, mit 8 ein- oder zweizelligen Sporen. — *S. Potentillae* Fr. Auf der Oberseite lebender Blätter von *Potentilla*.
5. *Ascospora* Fr. Peritheciun nur mit dem Scheitel aus dem Blatte vorragend, ihr Inhalt bei der Reife als rankenförmige Gallertmasse aus dem unregelmässig zerreissenden Scheitel austretend. Sporenschläuche mit 6 bis vielen einzelligen Sporen. — *A. carpineae* Fr. In abgestorbenen Blättern der Hainbuche.
6. *Zasmidium* Fr. Das früher als *Racodium cellare* Pers. beschriebene Mycelium dieser Gattung bildet die unter dem Namen „Kellertuch“ bekannte, sehr häufigen, dunkel olivengrünen, weichen, filzartigen Ueberzüge, welche in

¹ H. v. Mohl, Die Traubenkrankheit; Botan. Zeit. 1852. S. 9; 1853. S. 588; 1854. S. 137.

Kellern altes Holz und Weinfässer oft vollständig bedecken. Fries fand auf diesen gewöhnlich sterilen Mycelien die kleinen, kugligen, zerbrechlichen, bei der Reife unregelmässig aufreissenden Perithecien, die er als *Z. cellare* Fr. beschreibt.

7. *Eurotium Lk.* Bei dieser Gattung ist durch De Bary die Entwicklung des Peritheciums beobachtet worden.¹ Das Mycelium des *E. herbariorum Lk.* bewohnt tote organische Körper, namentlich faulende Kräuter, eingekochte Früchte, Stärkekleister etc., als ein flockiger, anfangs weisser Ueberzug zartwandiger, durch Querwände gegliederter Fäden. Von diesen erheben sich die früher als *Aspergillus glaucus Lk.* beschriebenen Conidienträger als schlanke, senkrechte Aeste, die an

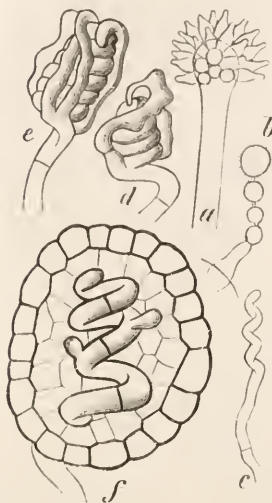

Fig. 41. *Eurotium herbariorum*. *a* Ende eines Conidienträgers mit Sterigmaten. *b* Sterigma mit Conidienkette. *c* Junges Carpogon. *d* und *e* Weitere Entwicklungsstadien desselben. *f* Junge Frucht mit beginnender Schlauchbildung; optischer Durchschnitt. — Vergr. 300. Nach De Bary.

ihrem Ende kopfig anschwellen und auf der ganzen Oberfläche dieser Anschwellung durch Sprossung zahlreiche, dicht gedrängte, wie Spielkegel aussehende Ausstülpungen oder Sterigmen erzeugen (Fig. 41, *a*). Jedes Sterigma schnürt an seinem Ende nach einander kugelige, grünliche Conidien ab (Fig. 41, *b* — vgl. bei *Cystopus*, S. 79), so dass endlich zahlreiche Ketten solcher Conidien das Köpfchen des Conidienträgers bedecken. Die Conidien sind auch hier sofort keimfähig und bewirken die massige Ausbreitung des Pilzes. Endlich entstehen aber auf demselben Mycelium eigenthümliche, an ihrem Ende korkzieherartig gerollte Aeste (Fig. 41, *e*), deren Windungen bald in Folge näheren Zusammenrückens eine hohle Schraube bilden: das weibliche Organ oder Ascogon, das sich durch Querwände in eine der Anzahl der Windungen entsprechende Zahl von Zellen theilt. Seine Befruchtung wird durch das Pollinodium vermittelt, welches als schlanker Ast der untersten Windung des Ascogons entsprosst, an diesem empor wächst und mit seiner Spitze sich fest der obersten Windung auflegt (Fig. 41, *d*). An der Berührungsstelle wird ein kleines Wandstück resorbirt und dadurch eine offene Verbindung zwischen den beiden Geschlechtszellen erzeugt, deren Plasmahalte mit einander in directe Berührung treten. Jetzt entspringen aus dem unteren Theile des Ascogons oder Carpogons Hüllschläuche, welche dasselbe umwachsen (Fig. 41, *e*), sich verzweigen, mit ihren Aesten in einander schieben, durch Querwände sich gliedern und wie bei Erysiphe eine vielzellige Hülle bilden, die sich wie dort in Folge raschen Flächenwachstums von dem Ascogon abhebt. Der dadurch auch hier entstehende Hohlraum wird in gleicher Weise durch ein pseudoparenchymatisches Füllgewebe erfüllt, dessen Elemente

sich sogar zwischen die sich wieder lockernden Windungen des Ascogons drängen (Fig. 41, *f*). Letzteres treibt aus seinen Zellen zahlreiche keulige Ausstülpungen, die sich in das Füllgewebe eindringen, sich verzweigen und als Aeste letzter Ordnung die dicken, kurz-keuligen Aeste mit je 8 Sporen entwickeln, wobei in gleichem Maasse das sich lockernde Füllgewebe zu Gunsten der Schlauch- und Sporenbildung verschwindet. Schliesslich löst sich auch die Schlauchmembran und nun liegen die dick-linsenförmigen, auf der Kante mit einer Ringfurche versehenen Sporen frei in dem brüchigen, äusserlich von einer schwefelgelben, harzartigen Masse bedeckten Perithecium. Auch das Mycelium bedeckt sich mit einem ähnlichen, rothgelben Ueberzuge. Die Ascosporen erzeugen bei der Keimung wieder Conidien entwickelndes Mycelium.

¹ De Bary, Ueber die Entwicklung und den Zusammenhang von *Aspergillus glaucus* und *Eurotium*; Botan. Zeit. 1854. S. 425; Beiträge zur Morphologie und Physiologie der Pilze, III. (Abhandl. d. Senkenberg. naturforsch. Gesellsch. zu Frankfurt a. M. VII. 1870.)

3. Unterordnung. Pyrenomycetes.¹

Neben den Discomyceten bilden die Pyrenomyceten oder Kernpilze die umfangreichste Gruppe der ganzen Ordnung. Sie bewohnen zum Theil als Saprophyten todte Pflanzentheile, auf denen sie sich erst während und nach dem Absterben ansiedeln; oder sie vegetiren, wie die kleine Familie der Coprophileae, auf Mist. Ein grosser Theil tritt aber auch als echte Parasiten auf, selten auf Insekten, vorzüglich auf Pflanzen. Jedoch ist es in diesen Fällen fast durchgängig Regel, dass sie ihre höchst organisirten Fruchtkörper erst dann zur Entwicklung bringen, wenn der von ihrem Mycelium befallene Pflanzentheil lange abgestorben und bereits in Zersetzung übergegangen ist. Diese Kernpilze sind daher in ihrer ersten Lebensperiode Schmarotzer, in der letzten dagegen Fäulnissbewohner.

Das Mycelium ist wenigstens in den ersten Lebensstadien frei fädig und besteht aus zartwandigen farblosen oder auch derben gefärbten, stets durch Querwände in Zellenreihen gegliederten, reich verästelten Hyphen. Bei manchen Formen siedelt sich dasselbe auf der Oberfläche der Nährpflanze an; meistens jedoch wuchert es in den oberflächlichen Geweben, vorzüglich in der Rinde und dem Korke. Später verfilzen sich manchmal die Mycelium-Hyphen zu dichten, hautartigen Lagern, oder sie bilden in selteneren Fällen dickere Stränge aus zahlreichen parallelen, oder durch einander geschobenen Hyphen, denen der Rhizomorphen (siehe Basidiomyceten) ähnlich, oder grössere Gewebekörper, die als Sclerotien bezeichnet werden. Letztere treten häufiger erst bei den Discomyceten, ferner bei vielen Basidiomyceten auf und stellen verschieden geformte, meist aber knollenartige Körper von fleischiger, knorpeliger oder korkartiger Beschaffenheit dar, welche früher als besondere Pilzgattung unter dem Namen *Sclerotium Tode* bei den Gasteromyceten oder Bauchpilzen angeführt wurden. Im Allgemeinen zeigen die Sclerotien bei Untersuchung ihres anatomischen Baues ein inneres, die Hauptmasse bildendes, gewöhnlich weissliches Mark aus dicht verschlungenen, reich verzweigten Pilzfäden, die oft ein pseudo-parenchymatisches Gewebe bilden, und eine äussere, weniger mächtige, oft nur dünne Rinde aus ähnlichen oder anders geformten, meist parenchymatischen Elementen mit in der Regel gebräunten, derberen Zellwänden der bald kleiner, bald grösser als im Marke auftretenden Zellen. In den feineren Structurverhältnissen treten jedoch oft sogar bei äusserlich sehr ähnlichen Sclerotien bedeutende Unterschiede hervor. Die specielle Entwicklung dieser Körper soll bei einem der interessantesten derselben, dem Mutterkorn, specieller beschrieben werden (vgl. *Claviceps purpurea Tul.*). Alle Sclerotien gehen nach ihrer völligen Ausbildung in einen verschieden lange andauernden Ruhezustand über: sie sind daher auch als Dauermycelien bezeichnet worden. Nach Ablauf dieser Zeit treten ans ihnen, wenn sie den nöthigen Wachstumsbedingungen und namentlich einer constanten Feuchtigkeit ausgesetzt sind, die der betreffenden Species eigenthümlichen Fruchtkörper oder erst besondere Fruchtträger hervor, wie dieses ebenfalls bei *Claviceps* beschrieben werden soll.

¹ Tulasne. *Selecta Fungorum Carpologia*, vol. 2 et 3. — Nitschke. *Pyrenomycetes Germanici*; Breslau 1867—1870. — Die zahlreichen Monographien einzelner Gattungen und Arten können hier nicht aufgeführt werden.

Eine ziemliche Anzahl von Pyrenomyceten besitzt verschiedene, gewöhnlich in bestimmter Reihenfolge auftretende Fructificationsorgane: Conidien, Spermogonien, Pycniden und Peritheecien, die oft sämmtlich bei einer Species nach einander auf demselben Mycelium erscheinen, von denen aber die eine oder andere Fruchtform auch fehlen kann und von denen die die Asci enthaltenden Peritheecien stets den Höhenpunkt der Entwicklung bezeichnen. Früher wurden viele derartige Fruchtformen als eigene Gattungen in verschiedenen Familien beschrieben und von vielen ist die Zusammengehörigkeit mit bestimmten Peritheecien auch heute noch nicht bekannt, so dass sie anhangsweise unter den Ascomyceten aufgeführt werden müssen. Sie bilden dann eine von Fuckel als Fungi imperfecti bezeichnete Abtheilung.

Die Peritheecien der Kernpilze sind kleine, selten über einen Millimeter im Durchmesser haltende, dem unbewaffneten Auge meistens daher nur als schwarze Punkte erscheinende, krugförmige oder rundliche Behälter. Sie besitzen auf ihrem manchmal halsförmig verlängerten Scheitel stets eine enge Mündung (ostiolum), die bei kugelförmiger Form des Peritheciums nur als ein enges Loch, bei warzen- oder halsförmigem Scheitel dagegen als ein enger, kürzerer oder längerer Canal auftritt. Bezüglich des Auftretens des Peritheciums auf dem Mycelium unterscheidet man zwei Reihen von Pyrenomyceten als *Simplexes* und *Compositi*. Bei ersteren erhebt sich jedes Perithecium frei auf einem fädigen, meist unscheinbaren Mycelium, einzeln oder gruppenweise, jedes für sich einen besonderen Fruchtträger darstellend. In der zweiten Reihe jedoch sind mehrere bis zahlreiche Peritheecien einem gemeinsamen, aus zahlreichen Hyphen verflochtenen Fruchtträger so eingesenkt, dass nur ihre Mündungen frei sind. Dieser gemeinsame Fruchtträger, das Stroma, ist meistens flach, ein Lager von unbestimmtem Umriss bildend, dem die Peritheecien in einfacher Schicht eingebettet liegen; oder das Stroma ist polsterförmig bis kegelförmig, seltener aufrecht stiel-, becher- oder strauchartig. Gewöhnlich sind die Stromata fest und wasserarm, ihre Zellmembranen derb, überall oder nur in der Rindenschicht verholzt und in letzterer meist lebhaft braun bis schwarz gefärbt. In beiden Fällen aber sitzen die Fruchtorgane bald frei der Oberfläche der betreffenden Pflanzenorgane auf, bald sind sie dem Gewebe ihres Substrates eingesenkt, so dass nur die Mündungen über dasselbe vorragen.

Bei freien Peritheecien ist die Wand aus einer verschieden grossen Anzahl concentrisch zur Oberfläche verlaufender, fest verbundener Zellschichten eines aus Hyphen bestehenden Pseudoparenchyms zusammengesetzt, die zwei in einander übergehende Lagen erkennen lassen: eine innere, aus gewöhnlich kleineren und zarteren, farblosen Zellen gebildete und eine äussere, rindenartige, aus grösseren, mit derben, verholzten, gefärbten Membranen versehenen Zellen bestehende; erstere trägt unmittelbar das Hymenium, letztere ist aussen oft mit Haaren, Warzen etc. bedeckt. Bei den einem Stroma eingesenkten Peritheecien sind sehr häufig auch zwei Wandschichten unterscheidbar, eine innere wie oben, und eine äussere, gefärbte, verholzte, aus concentrisch verlaufenden Hyphen gebildete, deren enge Zellen zur Reifezeit des Peritheciums oft schwierig unterscheidbar sind; letztere Schicht fehlt übrigens bei einigen Gattungen, z. B. bei *Claviceps*.

Schläuche und Paraphysen, als Inhalt des einzelnen Peritheciums,

pfllegt man in der Systematik als den Kern (nucleus) des letzteren zu bezeichnen. Den Paraphysen ähnliche Haare kleiden gewöhnlich auch die Mündung (namentlich die enge, canalartige) des Peritheciums aus, in den oberen Theilen derselben schräg aufwärts gerichtet und durch Berührung ihrer Enden in der Mittellinie des Canales letzteren fast vollständig verstopfend; an der Grenze zwischen Mündung und Perithecienhöhle richten sie sich mehr nach letzterer hin und ragen schliesslich fast senkrecht in dieselbe hinein. Die Schläuche sind in der Regel schlank keulenförmig; sie reifen innerhalb eines und desselben Peritheciums meist ungleichzeitig. Die Zahl der in ihnen zur Entwicklung kommenden Sporen beträgt gewöhnlich 8. Die Sporen sind äusserst verschieden gestaltet, von fast Kugelform bis zum schlanken Faden wechselnd, bald einzellig, bald mehrzellig, die Zellen in einer Reihe hinter einander liegend oder maueförmig in mehreren Reihen auftretend. Eben so verschieden ist die Färbung der Sporenmembran, das Auftreten bestimmt geformter Anhängsel u. s. w.

Ueber die Entstehung der Peritheciën liegen nur wenige Beobachtungen vor. Nach Woronin¹ sind bei *Sphaeria Lemaneae* Cohn, einem in dem untergetauchten Thallus von *Sacheria fluviatilis* (S. 120) lebenden Parasiten, die Anfänge der Peritheciën in kugelig angeschwollenen, dem Ende einzelner Myceliumfäden aufsitzenden Zellen zu suchen, an welche alsbald andere, dem gleichen Mycelium entstammende, an der Spitze keulenförmig erweiterte Fäden sich anlegen, die zuletzt die kugelige Zelle umspinnen und, sich reichlich gliedernd, ein Hyphenknäuel erzeugen, in dem sich später eine äussere Schicht regelmässig polyëdrischer, braun gefärbter Zellen (die Wand des Peritheciums) und ein zartes, farbloses Kerngewebe (Füllgewebe) differenzirt. Ein Theil des letzteren wird zur Subhymenialschicht und giebt den Sporenschläuchen ihren Ursprung. Bei *Sordaria fimiseda* De Not. erscheinen nach demselben Beobachter die ersten Peritheciënanlagen am Mycelium 6—7 Tage nach der Sporenaussaat. Ihre ersten Stadien, die kugeligen Mycelanschwellungen, welche von den anderen Fäden ungewachsen werden, entsprechen den gleichen Zuständen von *Sphaeria Lemaneae*. Eigenthümlich ist dann die Erscheinung, dass das die Peritheciënanlagen tragende primäre, der Sporenkeimung entstammende Mycelium später abstirbt, während aus den Fäden der knäuelartigen jungen Peritheciën nach allen Richtungen ein neues, secundäres Mycelium hervorsprosst, durch welches späterhin ausschliesslich die Peritheciën auf ihrem Substrate befestigt und aus demselben ernährt werden. Nach Gilkinet,² der ebenfalls *Sordaria* untersuchte, ist die Peritheciënanlage mehr derjenigen von *Eurotium* ähnlich: eine dichte, bis drei Windungen zeigende Schraube als Carpogon oder Ascogon, die sich an ihrem Ursprunge durch eine Querwand vom Mycelium abgrenzt und an welcher, wie bei *Eurotium*, ein schlanker Ast als Pollinodium emporwächst. Das Carpogon soll sich dann durch Querwände in eine Anzahl Zellen theilen, durch aus dem Mycelium entspringende Zweige mit einer Hülle umgeben werden und die Asci als letzte Zweige von Ausspros-

¹ Woronin, Ueber *Sphaeria Lemaneae* und *Sordaria fimiseda* und *S. coprophila*; in De Bary u. Woronin, Beiträge zur Morphol. u. Physiol. d. Pilze, III. (Abhandl. d. Senkenberg. naturforsch. Gesellsch. zu Frankfurt a. M. VII. 1870.)

² Gilkinet, Recherches morphologiques sur les Pyrenomycetes. I. Sordariées. Bullet. de l'acad. de Belgique, 1874.

sungen des Carpogous entwickeln. Die Entwicklung einer Reihe von Pyrenomyceten-Peritheecien wird ferner von Füsting¹ und von De Bary² beschrieben. Nach den Angaben des letzteren Beobachters entstehen z. B. in dem keulenförmigen Stroma von *Xylaria polymorpha* Corda die ersten Anlagen der Peritheecien in Form kleiner, kugeligter Gewebeportionen, welche dicht unter der schwarzen Rinde im Marke liegen und sich von dem Gewebe des letzteren sofort dadurch unterscheiden, dass sie luftfrei, daher durchsichtig sind. „Sie bestehen aus einem dichten Geflechte zarter Hyphen, welche weit geringere Dicke haben, als die des ursprünglich vorhandenen Markes und daher als Neubildung in diesem entstanden sein müssen; nur in der Mitte der Kugel liegt ein kleiner, unregelmässiger Knäuel von weiteren Zellen.“³ Die Kugeln vergrössern sich zunächst unter gleichbleibender Gestalt, Structur und Lage nach dem Marke hin. Dann erhebt sich von ihrer an die Rinde grenzenden Portion ein dichtes, breit- und abgestutzteckelförmiges Büschel zarter, gerader Hyphen, welches sich gegen die Rinde hin streckt, diese erst wenig vortreibt und dann allmählich durchbohrt, so dass die Enden seiner Elemente über die Oberfläche vorragen. Die Peritheciumanlage hat somit die Gestalt eines Eies erhalten, dessen breiterer Theil im Marke liegt und die Anlage des Grundtheiles des Peritheciums ist, während das schmale, in die Rinde eingekelte Ende die Anlage des Halses und der Mündung des Peritheciums bildet. Schon früh entsteht in der Mittellinie des letzteren, in nicht genau ermittelter Weise,⁴ der von den convergirenden Härchen ausgekleidete Canal, während die Elemente in seiner Peripherie verholzen, der Hals daher bald mit einer schwarzen, mit der Rinde continüirlich zusammenhängenden Aussenwand umgeben ist. Der Prozess des Verholzens und Schwarzwerdens schreitet gegen den Grund des Peritheciums sehr langsam fort und erreicht hier erst bei der Reife seine Vollendung. Mit der Anlegung des Halses dehnt sich der Grundtheil des Peritheciums weiter in das Mark hinein aus. Sein Umfang wird dabei stets von einer Schichte fest verflochtener, der Oberfläche parallel laufender, dünner Hyphen eingenommen: der später verholzenden und schwarz werdenden äusseren Wandschicht. Diese umschliesst eine verworrene, kugelige und den ganzen Innenraum ausfüllende Fadenmasse, den Kern des Peritheciums, deren Hyphen zunächst sehr zart und dünn bleiben, nur in der Mitte einige schon erwähnte weite Zellen umschliessen, und welche in Wasser stark aufquillt. Später dehnen sich die Zellen des Kernes beträchtlich aus, ihr Protoplasmainhalt verschwindet, die Mitte des Kernes erscheint aus einem Geflecht gewundener, zartwandiger, hyaliner Hyphen mit gestreckt cylindrischen Zellen gebildet, sein Umfang aus etwa sechs Schichten isodiametrischer Zellen. Letztere bilden die innere Lage der Peritheecienwand, und aus ihnen sprossen zuletzt die Bestandtheile des Hymeniums hervor, die

¹ Füsting, Zur Entwicklungsgeschichte der Pyrenomyceten. Bot. Zeit. 1867, S. 177 u. 305; 1868, S. 369.

² De Bary, Morphol. u. Physiol. d. Pilze etc. S. 97.

³ Füsting (Bot. Zeit. 1867, S. 309) redet von der zu einem Knäuel genannten Woronin'schen Hyphe, an Woronin's Entdeckung des als Scolecit bezeichneten Mycelastes bei *Ascobolus* anknüpfend. Vgl. Discomyceten, Fig. 51, C—E.

⁴ Nach Füsting durch Einstellung des Wachsthums und Absterben der axilen Hyphen.

hyalinen Hyphen der Mitte mehr und mehr verdrängend.“ Die Paraphysen gehen der Entstehung der Sporenschläuche voran.

Als neueste Untersuchung mag noch nach der Mittheilung Bauke's¹ diejenige des Peritheciums von *Pleospora herbarum Tul.* gegeben werden. Darnach erscheinen in den Culturen die ersten Peritheccienanfänge schon drei Tage nach Aussaat der Sporen, indem eine Reihe neben einander befindlicher Zellen eines Mycelfadens anschwellen und sich unregelmässig schnell zu theilen beginnen. Bald dehnen sich sämmtliche der so entstandenen Zellen gleichmässig aus und der anfangs unregelmässige Körper nimmt rundliche Gestalt an, während er sich an seiner Oberfläche zu bräunen beginnt. Eine Hyphe (selten mehrere), die sich zwar regelmässig dem Primordium des Peritheciums anlegt, wird nicht als Pollinodium angesehen, weil sie nur in seltenen Fällen eine von der gewöhnlichen abweichende Form besitzt und der Ort, wo sie sich anlegt, gänzlich unbestimmt ist. Bauke betrachtet es als wahrscheinlich, dass hier „die Befruchtung durch Parthenogenesis ersetzt worden ist.“ Die Theilungen in dem jungen Perithecium dauern fort, bis dieses seine definitive Grösse erreicht hat. Dann verdicken sich die Zellwände und nahe der Basis sprosst nun aus einer Anzahl nahezu in gleicher Höhe liegender Parenchymzellen in der Richtung nach oben ein Bündel schmaler, dicht gedrängter Hyphen hervor: die Paraphysen mit reichem Plasmahalt und dicken, gallertartigen Membranen. Sie lösen während ihres Wachsens das über ihnen gelegene Innengewebe des Peritheciums vollständig auf. Später entstehen die Schläuche mitten unter den Paraphysen als Auszweigungen von den Basalzellen der letzteren, wobei mit dem Fortschreiten der Schlauchbildung und der Sporen die Paraphysen langsam an Inhalt verlieren, als auch ihre Membran augenscheinlich dünnere wird, woraus wohl hervorgeht, dass sie Material für die Schlauchentwicklung hergeben.

Den Peritheccien am nächsten stehen unter den übrigen Fruchtformen der Kernpilze die Pycniden. Diese sind wie erstere kugelige bis krugförmige Behälter, oft mit Hals versehen, mit enger Mündung, nur nicht mit Sporenschläuchen im Inneren, sondern mit einem die Innenwand auskleidenden Hymenium von bald sehr kurzen, bald längeren, fadenförmigen Zellen (Basidien), von denen jede an ihrer Spitze eine einzige, meist mehrzellig werdende Spore, die Stylospore oder Makrostylospore, abschnürt, welche stets keimfähig ist und neues Mycelium erzeugt. Die Pycniden gehören entschieden, wie schon ihr Auftreten mit Peritheccien zusammen auf demselben Mycelium beweist, in den Entwicklungsgang der Pyrenomyceten hinein, wenn sie auch nicht allen Kernpilzen eigenthümlich sind. Nach Bauke² ergibt die Cultur der Ascosporen von *Pleospora polytricha*, *Cucurbitaria elongata* und *Leptosphaeria Doliolum* regelmässig Pycniden und es wurde dabei der directe Zusammenhang zwischen den ausgesäeten Ascosporen und den Pycniden jedesmal constatirt. Die Cultur der Schlauchsporen von *Melanomma Pulvis pyrius* und *Pleospora pellita* lieferte zwar regelmässig ein reichliches Mycel, an welchem bei letzterer die Conidien in Masse auf-

¹ Bauke, Zur Entwicklungsgeschichte der Ascomyceten. Botan. Zeit. 1877. S. 313.

² Bauke, Zur Kenntniss der Pycniden, I. Nova Acta Leop. Carol. XXXVIII (1876).

traten, aber nie Pycniden, wie ja auch keine solchen Körper für diese beiden Pilze bekannt sind. Dasselbe Ergebniss hatte die oft wiederholte Aussaat der Ascosporen von *Cucurbitaria Laburni*, obgleich in Begleitung dieser Species sich regelmässig eine Mikro- und mehrere Makrostylosporenformen vorfinden. Auch bei der *Pleospora Clematidis*, welche ebenfalls in der Natur mit einer bestimmten Pycnide zusammen vorkommt, waren alle Versuche, die letztere aus den Schlangensporen zu erhalten, vergeblich; es bildete sich immer nur ein kümmerliches Mycel. Es ist daher wahrscheinlich, dass bei den beiden letztgenannten Arten die Pycniden strenger, als bei den andern erwähnten Sphaeriaceen, an ihre Nährpflanze gebunden sind.

Sowohl durch den fertigen Bau, als auch besonders durch die Entwicklung treten unter den Pycniden zwei Haupttypen hervor: bei dem einen derselben ist im Inneren des Behälters stets nur eine einfache, mehr oder weniger rundliche Höhlung vorhanden; bei dem andern dagegen ist das Innere mehr oder weniger vollständig in eine Anzahl Kammern getheilt. Die Entwicklungsgeschichte der Pycniden ist bis zum Beginne der Stylosporenbildung eine wesentlich derjenigen der Perithecieen gleiche.¹ Nach Eidam kündigt sich die erste Pycnide durch die Anschwellung von einer oder zwei Zellen am Mycelium an, welche sehr bald durch senkrecht zur Längsaxe des Fadens stehende Scheidewände sich gliedern, so dass das Ganze einen meist aus vier Zellen zusammengesetzten spindelförmigen Körper darstellt, dessen Zellen sich nun rasch unregelmässig theilen und endlich einen rundlichen, seine äusseren Zellenlagen bräunenden Gewebekörper bilden, in welchem einzelne Basalzellen sich trichomartig zu den oben erwähnten Basidien verlängern. Die in den Pycniden erzeugten Stylosporen gaben wieder ein Mycelium mit Pycniden. Auch Bauke erhielt durch Aussaat von Stylosporen immer nur wieder Pycniden. Perithecieen und Pycniden sind nach ihm als Wechselgenerationen anzufassen, welche in ihrer Aufeinanderfolge keine Regel erkennen lassen, bei welcher aber die Stylosporen trotzdem einmal Perithecieen erzeugen müssen. Die Stylosporen sind echte Sporen, die Conidien nur Propagationsformen, d. h. sie können nur diejenige Generation fortpflanzen, welcher sie angehören.

Die Spermogonien sind in ihrem Baue den Pycniden analog und wie diese in ihrer Höhlung auch bald einfach, bald durch Scheidewände in Kammern getheilt. Jedes Spermogonium besitzt als Auskleidung seiner inneren Wandfläche ein Hymenium von Basidien, welche sehr kleine, einzellige Sporen von ovaler, oder meistens stäbchen- oder sichelförmiger Gestalt abschmüren: die Spermastien oder Mikrostylosporen, welche in Unzahl in rankenförmige Schleimmassen eingebettet zur engen Mündung austreten. Von den Makrostylosporen unterscheiden sich aber die Spermastien durch ihre anscheinende Unfähigkeit zu keimen. Sie werden daher vielfach als männliche Organe angesehen und die Beobachtungen, welche Stahl bei Flechten machte, scheint wenigstens in einigen Fällen hierfür zu sprechen.²

Die Conidien werden, wie in den bisher betrachteten Fällen (S. 76, 79, 139, 142 etc.), stets frei an der Oberfläche verschieden geformter Frucht-

¹ Bauke, Zur Entwicklungsgesch. d. Ascomyc. a. a. O. S. 321. — Eidam, Ueber Pycniden. Botan. Zeitung 1877. S. 60.

² Vgl. den Abschnitt „Flechten“ und die dort gegebenen Figuren.

oder Conidienträger durch Abschnürung erzeugt. Dabei treten die Conidienträger entweder frei und einzeln oder in Gruppen aus unter sich freien Aesten als Zweige am fädigen Mycelium auf, schimmelartige Ueberzüge bildend, oder sie entwickeln sich auf einem Stroma als eine die Oberfläche des letzteren überziehende gleichmässige Schicht dicht gedrängter, senkrecht stehender Basidien. In dem ersteren Falle, in welchem die Conidienträger bloss Fruchthyphen sind, kann die Conidienabschnürung in sehr verschiedener Form erfolgen, wodurch zum Theil die mannigfachen Gestalten dieser früher die grosse Abtheilung der Fadenpilze oder Hyphomyceten bildenden Conidienträger bedingt werden. Bald bleiben letztere unverzweigt und die Conidien entstehen einzeln auf der Spitze (Zygodesmus), oder hier zu vielen in ein lockeres oder dichtes Köpfchen zusammengestellt (Cephalothecium), oder reihenweise hinter einander, wobei oft die ganze Fruchthyphye in Conidien zerfällt und damit verschwindet (Tornla). In anderen Fällen verzweigen sich die Conidienträger in sehr verschiedener Weise, unregelmässig, oder traubenförmig oder rispenartig (Fusisporium), oder baumartig-quirlig mit wiederholter Verzweigung der Aeste (Acrostalagmus) u. s. w., wobei die Conidien entweder einzeln oder in Ketten auf der Spitze der Aeste erscheinen. Die Basidien der Conidien erzeugenden Stromata sind meistens unverzweigt und die Conidien entstehen hier gewöhnlich einzeln. Das Stroma selbst ist ein dünner, lagerartiger oder ein dicker, polsterförmiger Körper von verschiedenem Umriss und korkiger, fleisiger oder selbst gallertartiger Beschaffenheit, aus dicht verflochtenen Hyphen gebildet, die an der Oberfläche oft zu einem Pseudoparenchym fest verschmolzen sind. Die Conidien fallen bald frei von ihren Basiden ab, bald sind sie zu Tausenden einer Gallerte eingebettet, welche von dem Hymenium des Stromas abgesondert wird und entweder von selbst abtropft oder erst durch reichlichen Zutritt von Wasser zerfliesst. Die Conidien selbst sind in allen Fällen entweder ein- oder mehrzellig.

Es wurde schon darauf hingewiesen, dass die hier kurz beschriebenen Fruchtformen auf demselben Mycelium oder gar demselben Fruchtträger auftreten können, in der Regel in der Reihenfolge: Conidien, Spermogonien, Pycniden, Peritheccien — dass aber oft auch einzelne dieser Formen fehlen. Die Bildung der relativen Vorformen, mit welcher die Fruchtentwicklung auf dem Mycelium beginnt, dauert in einer Anzahl von Fällen auch während der Entwicklung der später auftretenden Organe ungeschwächt oder nur allmählich nachlassend fort, wie bei *Pleospora herbarum*, *Fumago salicina* und anderen Arten, bei welchen auf demselben Mycelium reife Conidien, Spermogonien, Pycniden und Peritheccien gefunden werden; ja bei manchen *Pleospora*-Arten (*P. polytricha*, *P. pellita* etc.) wachsen sogar die oberflächlichen Zellen der reifenden Peritheccienwand zu conidientragenden Fäden aus. In einer zweiten Reihe von Formen ist es indessen Regel, dass die Entwicklung der früheren Fruchtform aufhört, sobald die der späteren beginnt. Bei *Xylaria*, *Hypoxylon*, *Neetria cinnabarina* etc. ist der jugendliche Fruchtträger von einem freien, Conidien erzeugenden Hymenium dicht bedeckt und durch die reifen Conidien bestäubt. Die Anlagen der Peritheccien entstehen unter der Oberfläche des Stromas (S. 146) und zum Theil unter dem Conidienlager erst dann, wenn dieses den Höhenpunkt seiner Entwicklung erreicht hat. Mit der Ausbildung und Vergrösserung

der Peritheciën verschwindet dieses Conidienlager und auf dem reifen, Peritheciën tragenden Stroma sind die Reste desselben kaum mehr unter dem Mikroskope nachzuweisen.

Aus der langen Formenreihe der Kernpilze können an dieser Stelle natürlich nur einige der wichtigeren Familien mit einzelnen dieselben repräsentirenden Gattungen herausgegriffen werden, die dazu dienen mögen, die kurz erwähnten Verhältnisse hier und da noch specieller einzuprägen. Eine kurze tabellarische Uebersicht mag die Stellung dieser Familien zu einander vorab veranschaulichen.

- I. Gruppe. **Coprophileae.** Auf Mist lebende Pilze, deren Peritheciën unmittelbar auf oder in dem Substrate, bisweilen auf einem Stroma sitzen und deren meist dunkel gefärbte Sporen von einer farblosen Gallertzone umgeben oder mit schwanzförmigen Anhängseln versehen sind: Sordarieae.
- II. Gruppe. **Simplices.** Auf Pflanzentheilen, selten auf Thieren, niemals auf Mist lebende Pilze, deren Peritheciën jedes unmittelbar auf oder in dem Substrate, nie auf einem Stroma sitzen.
 - A. Peritheciën in einen mehr oder minder langen Hals verlängert, an dessen Spitze sich die Mündung befindet, nicht gestielt, die Sporen meist farblos, nie mauerförmig vielzellig: Ceratostomeae.
 - B. Peritheciën nicht in einen Hals verlängert, meist kugelig, ohne Haarüberzug, oder selten mit Conidien tragenden Haaren besetzt.
 1. Peritheciënhalt nicht gallertartig ausfließend.
 - a. Peritheciën stets mit vollkommen runder, porenförmiger Mündung. Sporen meist farblos, einzellig oder mit 1—3 Querwänden: Sphaeriaeae.
 - b. Peritheciën mit vollkommen runder, porenförmiger Mündung, auf weichen Pflanzentheilen oberflächlich sitzend oder nur anfangs eingesenkt. Sporen meist gefärbt, mehrzellig, oft mauerförmig: Pleosporaeae.
 - c. Peritheciën häufig mit lippenförmiger Mündung, auf altem entblösstem Holze. Sporen gewöhnlich gefärbt, meist vielzellig, oft mauerförmig: Lophiostomeae.
 2. Peritheciënhalt bei der Reife als farblose oder schwarze Gallertmasse ausfließend: Massariaeae.
- III. Gruppe. **Compositi.** Auf Pflanzentheilen, selten auf Thieren, nie auf Mist lebende Pilze, deren Peritheciën auf oder in einem gemeinsamen Fruchtkörper oder Stroma sitzen.
 - A. Peritheciën mit eigener Wandung.
 1. Stroma verschieden gestaltet, meist schwarz, korkig oder hornig.
 - a. Peritheciën rasenförmig dicht bei einander einem dünnen, krustenartigen oder filzigen Stroma frei aufsitzend: Cucurbitariaeae.
 - b. Peritheciën einem dem Gewebe der Nährpflanze eingebetteten, polster- oder kegelförmigen Stroma bis auf den Grund eingesenkt und nur mit ihren Hälsen frei mündend.
 - * Stroma ohne conidienbildendes Hymenium, nur bisweilen Conidien tragende einzelne Haare auf demselben: Valseae.
 - ** Stroma anfangs mit einem Conidien erzeugenden Hymenium, oder mit Spermogonien oder Pyeniden; die Peritheciën später im unteren Theile dieses Stromas entstehend: Melanconideae.
 - *** Dem Peritheciën entwickelnden Stroma geht ein besonderes, hell gefärbtes, fleischiges, Conidien oder Spermogonien erzeugendes Stroma voraus: Diatrypeae.

c. Perithezien in der Oberfläche eines frei entwickelten, strauch-, stiel-, becher- oder polsterförmigen Stromas, das zuerst von dem Conidien absehmürenden Hymenium bedeckt ist: Xylarieae.

2. Stroma verschieden gestaltet, fleischig-weich, hell gefärbt, meist frei entwickelt: Nectricae.

B. Perithezien ohne eigene Wand, mit der Substanz des Stromas verschmolzen, in diesem als runde, unmittelbar die Asci führende Höhlungen: Dothideaceae.

I. Gruppe. Coprophileae.

Auf Mist lebende Pilze, deren Perithezien unmittelbar auf oder in dem Substrate, manchmal auf einem Stroma sitzen und deren meist dunkel gefärbte Sporen von einer farblosen Gallertzone umgeben oder mit schwanzförmigen Anhängseln versehen sind.

80. Familie. Sordarieae.

Charakter wie oben.

1. *Sordaria Ces.* Ohne Stroma. Perithezien eiförmig, mit stumpf-kegelförmigem Halse, schwarz, behaart. Sporen zu 4—8 in den Schläuchen, an der Basis mit einem schwanzförmigen Anhängsel. — *S. coprophila Ces.* Auf Kuhmist. (S. 145.)

2. *Coprolepa Fuckel.* Perithezien einem dicken, ausgebreiteten, aussen filzigen und schwarzen, innen weissen Stroma eingesenkt, mit dem oberen Theile vorragend, gross, kugelig, mit papillenförmiger Mündung. Sporen von einer farblosen Gallerthülle umgeben. — *C. equorum Fuckel.* Auf Pferdemist.

II. Gruppe. Simplicae.

Auf Pflanzentheilen, selten auf Insekten, nie auf Mist lebende Pilze, deren Perithezien jedes unmittelbar auf oder im Substrate, nie auf einem Stroma sitzen.

81. Familie. Ceratostomeae.

Perithezien nicht gestielt, in einen kürzeren oder längeren Hals verlängert, auf dessen Scheitel sich die Mündung befindet. Sporen meist farblos, einzellig oder quer getheilt, nie mauerförmig-vielzellig.

1. *Rhaphidospora Fr.* Perithezium mit kurzem, cylindrischem Halse. Sporen farblos oder hellbraun, sehr lang, gewöhnlich von der Länge des Schlauches, faden- oder nadelförmig, mit Querscheidewänden, zuletzt in ihre Zellen zerfallend. Auf dünnen Stengeln. — *R. rubella Fuckel.* Perithezien fast kugelig, mit cylindrischem Halse, zuerst roth, später schwarz. Häufig und an der Färbung der halbreifen Früchte leicht kenntlich.

2. *Ceratostoma Fr.* Sporen kugelig, eiförmig oder länglich, einzellig, selten mehrzellig, meist farblos. Auf faulendem Holze und auf Rinden, oberflächlich oder mehr oder weniger eingesenkt. — *C. piliferum Fr.* Perithezien sehr klein, kugelig, mit bis sechs Mal längeren, haarförmigen Halsen. Auf Eichen-, Tannen- und Kiefernholz.

3. *Gnomonia Rabenh.* Sporen farblos, meist lanzettlich, selten eiförmig. In Blättern, durch deren Oberhaut der lange, cylindrische oder nadelförmige Hals des Peritheziiums hervorbricht. — *G. nervisequa Fuckel.* Hals des Peritheziiums hin und her gebogen. Sporen lanzettförmig. Auf faulenden Blättern von *Corylus*, *Alnus* und *Carpinus*, dem Verlaufe der Nerven folgend. — *G. tubaeformis Fuckel.* Perithezium mit gleichförmigem, ziemlich dickem Halse. Sporen eiförmig. Auf faulenden Blättern von *Alnus*. *Discosia Alni Fr.* soll die bereits auf dem lebenden Blatte sich einstellende Spermogoniumform sein.

82. Familie. Sphaeriae.

Perithezien nicht in einen Hals verlängert, meist kugelig mit vollkommen runder, porenförmiger Mündung, oberflächlich oder nur anfänglich eingesenkt. Sporen meist farblos, einzellig oder mit 1—3 Querwänden, nie mauerförmig-vielzellig. Auf weichen Pflanzentheilen.

1. *Sphaeria Hall.* Perithezien mässig gross, meist mit blossen Auge erkennbar, ungefähr kugelig, anfangs eingesenkt, aber schon früh an die Oberfläche der dünnen Stengel, Rinden oder Blätter tretend, auf denen sie leben. Sporen meist farblos, manchmal gelb, selten braun, zweizellig. Die Perithezien entwickeln sich erst auf den abgestorbenen Pflanzentheilen, auf den lebenden treten die Conidien, Spermogonien oder Pycniden auf. — *S. Fragariae Fuekel.* (*Stigmatea Fragariae Tul.*) Verursacht die Fleckenkrankheit der Erdbeerblätter: runde, braune, vertrocknete, roth gesäumte Flecken auf lebenden Blättern, in deren Inneren man das dünne, fadenförmige, blasse Mycelium findet. Zuerst erscheinen auf diesem einzeln oder in Ketten die linealen, beiderseits etwas zugespitzten, 1—4zelligen Conidien (früher zur Gattung *Graphium* gestellt), dann Pycniden mit geraden oder gekrümmten, vierzelligen Stylosporen (früher *Aseochyta Fragariae Lasch*) und endlich an den bereits abgestorbenen Blättern die schwarzen Perithezien, deren Sporen ungleich-zweizellig sind. Kräftiger aber lockerer Boden soll die Krankheit weniger begünstigen. — *S. pustula Pers.* Auf Eichenblättern häufig. — *S. Trifolii Fuekel.* Auf dünnen Stengeln von Rothklee. — (S. 145.)

2. *Sphaerella Fr.* Perithezien in lebenden oder abgestorbenen Blättern unter der Oberhaut, sehr klein, mit unbewaffnetem Auge kaum erkennbar. Sporen farblos, meist ei- oder keulenförmig, ungleich-zweizellig. Erzeugen häufig ähnliche Flecken, wie *Sphaeria Fragariae*. Manchmal erscheinen zuerst Conidien, häufiger Spermogonien der früheren Gattungen *Septoria* und *Phyllosticta*; die Perithezien entwickeln sich gewöhnlich erst im folgenden Winter oder Frühlinge in den auf der Erde faulenden Blättern. — *S. Mori Fuekel.* (*Sphaeria Mori Nitschke.*) Verursacht die Fleckenkrankheit der Maulbeerblätter, auf denen zuerst die Spermogonien (früher *Septoria Mori Lév.*) in anfangs hell gelbrothen, später schmutzig braunen Flecken auftreten. Zeigte sich seit 1846, ist aber nach v. Mohl¹ den Seidenraupen, welche kranke Blätter fressen, nicht schädlich, mindert daher nur die Blätterte und beeinträchtigt das Wachsthum des Baumes. — *S. sentina Fekl.* In den weissen Blattflecken der Birnbäume, seltener der Apfel- und Pflaumenbäume oder Quitten; die Spermogonien als *Depazea pyrina Riess* beschrieben. — *S. Vitis Fuekel.* Auf noch lebenden Blättern des Weinstockes, eine allzürnase Entblätterung desselben und dadurch Schaden verursachend. Conidien und Perithezien bekant. — *S. maculaeformis Fuekel.* In dünnen Blättern zahlreicher Laubbölzer, die Spermogonien (früher Arten von *Septoria* und *Depazea*) schon auf den lebenden Blättern.

83. Familie. Pleosporae.

Von voriger Familie vorzüglich durch die gefärbten, mehrzelligen, oft mauerförmigen Sporen verschieden.

1. *Pleospora Tul.* Mycelium aus gegliederten, braunen Fäden gebildet, meist auf absterbenden oder faulenden Pflanzentheilen, auch in die Oberhaut eindringend und diese schwärzend, aber keinen sich ablösenden Ueberzug bildend. Perithezien fast kugelig. Sporen gelbbraun, durch Längs- und Querwände mauerförmig-vielzellig. Die Conidienengenerationen (*Cladosporium*, *Stemphylium*, *Sporidesmium*) erscheinen im Sommer, oft schon an noch lebenden Pflanzentheilen als olivenbraune oder schwärzliche Schimmelrasen (Russtau, Schwärze), die Spermogonien (*Phoma*) und Perithezien im Herbst oder im folgenden Frühjahre auf den faulenden Theilen. — *P. herbarum Tul.* An allen trockenen und faulenden Pflanzentheilen einer der gemeinsten Pilze, besonders in seiner als *Cladosporium herbarum Lk.* (Spo-

¹ v. Mohl, Ueber die Fleckenkrankheit der Maulbeerblätter und die *Septoria Mori Lév.* Botan. Zeit. 1854. S. 761.

ridesmium *Cladosporii Corda*) bezeichneten Conidienform; Pycniden als *Phoma herbarum Westd.* etc. — *P. pellita Tul.* ebenfalls häufig (Conidienträger = *Brachycladium penicillatum Corda*). — *P. polytricha Tul.* An faulenden Getreidehalmen und Stoppeln. — *P. Hyacinthi Sorauer.* Peritheccien noch unbekannt. Conidienträger denen von *P. polytricha* ähnlich. In den Zwiebeln der Hyaciinthen, wo das Mycelium in den Schalen kleine, rundliche, schwarze, innen weisse Sclerotien bildet und Fäulniß der befallenen Theile bewirkt (schwarzer Rotz).

2. *Fumago Tul.* Mycelium auf der Oberfläche lebender Pflanzentheile dünnkrustige oder häutige, schwarze Ueberzüge bildend, die sich leicht ablösen lassen. Peritheccien unregelmässig, länglich, oft verzweigt. Sporen braun, durch wenige Quer- und Längsscheidewände mehrzellig. — *F. salicina Tul.* (*Capnodium salicinum Mont.*) Das reich verzweigte, kurzgliedrige Mycelium bildet anfangs eine weissliche Schicht auf den befallenen Pflanzentheilen, später eine schwarze, dünne Kruste, welche den Blättern etc. ein Aussehen giebt, als seien sie mit Russ überzogen (Russtau). Die Conidien wurden früher als *Cladosporium Fumago Lk.*, *Fumago foliorum Pers.*, *Dematium salicinum Ab. et Schwein.* etc. beschrieben. Die Peritheccien erscheinen erst im Herbste und mit ihnen die gleichgestalteten Spermogonien und Pycniden. Kommt auf Blättern und Zweigen zahlreicher Pflanzen, besonders auf Weiden, Pappeln, Birken, Rüstern, Eichen, Pflaumen- und Apfelbäumen, Linden etc., sowie auf Hopfen vor. Letzterem wird der Pilz, hier als schwarzer Brand bezeichnet, oft sehr schädlich, da er nicht allein Nährstoffe, sondern auch den befallenen Theilen das Licht bis zu gewissem Grade entzieht und Transpiration und Gasaustausch hemmt.

3. *Leptosphaeria De Not.* Wie *Pleospora*, aber die Sporen nur mit Querscheidewänden. — *L. Napi Fuckel.* Die Conidienform (*Polydesmus exitiosus Kühn*) ist auf Rüben- und Rapsschoten oft häufig und verderblich. Die Peritheccien entwickeln sich an den dünnen Stoppeln von Raps und Rüben.

4. *Dilophospora Desm.* Wie *Leptosphaeria*, aber die Fruchtkörper sind anfänglich Pycniden, in denen längliche, oft gekrümmte, an beiden Enden mit einer Haarkrone versehene Stylosporen erzeugt werden; in denselben Pycniden entstehen erst im nächsten Frühjahr die Schläuche mit 8 vierzelligen, oblong-cylindrischen, gekrümmten Sporen. — *D. graminis Desm.* An Halmen, Blattscheiden und Spelzen der Gräser dunkle, gelb gerandete Flecken bildend. Conidienform = *Mastigosporium album Riess.* In Deutschland noch nicht auf Getreidearten beobachtet, in Frankreich auf Roggen und in England auf Weizen als schädlich erkannt.

5. *Bysothecium Fuckel.* Das stark entwickelte Mycelium bildet auf lebenden Wurzeln oft weit ausgedehnte, faserige, am Rande strahlige, violette Häute. Die Peritheccien entstehen erst auf vollständig zerstörten, faulen Wurzeln. In den vierzelligen, sehr wenig gekrümmten Sporen sind die beiden mittleren Zellen grösser und braunviolett, die Endzellen viel kleiner und farblos. — *B. circinans Fuckel.* Auf Luzerne schmarotzend. Nach *Fuckel* gehört die *Rhizoctonia medicaginis DC.* (*R. violacea Tul.*) als Entwicklungsform des Myceliums hierher, und es zeigt sich der Pilz schon unter dem Schnee auf der Erde und den Pflanzen als ein zartes, spinnwebartiges Mycelium (früher als Schneeschimmel, *Lanosa nivalis Fr.*, beschrieben) dort, wo später auch die *Rhizoctonia* häufig auftritt. Letztere ist das vorzugsweise schädliche Entwicklungsstadium des Pilzes, in der Erde von Wurzel zu Wurzel wachsend und diese zerstörend, so dass grosse Strecken in Folge Absterbens der Pflanzen entblösst werden. Das Mycelium bildet jetzt jene violetten Häute, dringt aber natürlich auch in die Wurzeln ein. Es zeigt sich reich verzweigt, die Aeste von verschiedener Dicke, durch Querwände gegliedert. Dickere, kugelige, allen *Rhizoctonien* eigenthümliche Hyphenknäuel, die hier und da auftreten, machen ganz den Eindruck von Sclerotien. Conidien, welche manchmal vorhanden sind, wurden sonst als *Helminthosporium rhizoctonon Rabenh.* bezeichnet. Später treten nach *Fuckel* Pycniden auf, deren Stylosporen den Schlauchsporen ähnlich sind, und im Herbste die Peritheccien auf ganz faulen Wurzeln. Feuchter Boden begünstigt die Entwicklung des Parasiten ungemein. Tulasne giebt sein Vorkommen auch für Rothklee, Färberröthe, Spargel und Orangenbäume an und nach *Kühn* zerstört derselbe die Futter- und Zuckerrüben, die Wurzeln der Möhren, des Fenchels und ebenso auch die Stolonen und Knollen

der Kartoffel. Auf letzterer kommt noch eine zweite Form, die *Rhizoctonia Solani Kühn*, vor, welche auf der Schale zuerst weissliche, dann dunkelbraune, bis mehrere Millimeter Durchmesser haltende Pasteln (die Sclerotien) bildet und so die sogenannte Pockenkrankheit der Kartoffel erzeugt, aber die Knollen nicht unbrauchbar macht, wie obige Art. Eine dritte Art, *Rhizoctonia Crocorum DC.*, welche auf Safranfeldern durch Zerstörung der Zwiebelknollen oft grossen Schaden verursacht, wird von Tulasne zu seiner *R. violacea* gerechnet.

84. Familie. Lophiostomeae.

Peritheciën meist auf altem, entblösstem Holze oder auf Aesten, häufig in Rasen stehend, meist kugelig, ohne Hals, oft mit lippenförmiger Mündung, mit meist vielzelligen, manchmal mauerförmigen, häufig gefärbten Sporen.

1. *Lophiostoma Fr.* Mündung der Peritheciën lippenförmig; die rübenförmigen Sporen mit meist vielen Querwänden und gewöhnlich braun gefärbt. — *L. compressum Nitschke*. Häufig auf faulen Laubhölzern.

2. *Melanomma Nitschke*. Wie vorige Gattung, aber die drei- bis vierzelligen Sporen farblos oder blass gefärbt. — *M. Pulvis pyrius Nitschke*. Auf faulen Hölzern und alten Rinden häufig.

85. Familie. Massarieae.

Die halslosen reifen Peritheciën ergiessen ihren Inhalt an Sporen etc. als eine schwarze oder farblose Gallertmasse. Dadurch von allen anderen Familien der 2. Gruppe unterscheidbar.

Massaria De Not. Peritheciën auf Holz gesellig wachsend, mit mehrzelligen, schwarzbraun gefärbten Sporen, daher die ausfliessende Gallerte schwarz. Meist auch Pycniden der alten Gattungen *Hendersonia*, *Diplodia*, *Stegonosporium* etc. vorkommend. — *M. inquinans Fr.* An dünnen Aesten verschiedener Laubhölzer.

III. Gruppe. Compositi.

Auf Pflanzentheilen, selten auf Insekten, nie auf Mist lebende Pilze, deren Peritheciën zu vielen auf oder in einem gemeinsamen Fruchtkörper, dem Stroma, sitzen.

86. Familie. Cucurbitarieae.

Peritheciën auf Rinde und Holz von Aesten, frei einem dünnen, krustenartigen oder filzigen Stroma rasenförmig aufsitzend. Conidien, Spermogonien und Pycniden sind häufig.

Cucurbitaria Fr. Stroma sehr dünn, krustig. Sporen mauerförmig-vielzellig, gelb oder braun. Conidienträger früher als Arten von *Sporidesmium*, die Pycniden unter *Diplodia*, *Hendersonia* und *Phragmotrichum* aufgeführt. — *C. Laburni Fr.* Auf dünnen Aesten von *Cytisus Laburnum* häufig. — *C. pithyophila Fueckl.* An Kiefern und Fichten.

87. Familie. Valseae.

Stroma schwarz, hornartig oder kohlrig, meistens in der Rinde von Baumzweigen, ohne oberflächliches, Conidien entwickelndes Hymenium, nur manchmal conidientragende zerstreute Haare auf denselben. Peritheciën bis auf den Grund des Stromas eingesenkt und die Häuse im oberen Theile mündend, zusammen mit vollständig oder unvollständig mehrfächerigen Spermogonien und oft im Kreise um ein Spermogonium stehend, oder die Spermogonien auf besonderem Stroma.

1. *Eutypa Tul.* Stroma weit ausgebreitet, dem Holze mehr oder minder eingesenkt, mit regelmässigen und gleichförmigen neben einander stehenden Peritheciën. Sporen in den lang gestielten Schläuchen meist unregelmässig liegend,

kurz cylindrisch, gekrümmt, einzellig, farblos. Stroma oft mit conidientragenden Haaren. — *E. lata Tul.* Auf Laubhölzern häufig.

2. *Valsa Fr.* Stroma kegel- oder polsterförmig, mit symmetrisch um einen Punkt geordneten Peritheecien. Schläuche sitzend oder gestielt. Sonst wie vorige Gattung. Spermogonien früher in der Gattung *Cytispora* stehend. — *V. Prunastri Fr.* An dünnen Aesten von Schlehen, Aprikosen und Pfirsichen. — *V. ambicus Fr.* Auf dünnen Aesten fast aller Laubbäume. — *V. nivea Fr.* An dünnen Aesten von Birken und Pappeln.

3. *Diaporthe Nitschke.* Stroma wie bei *Eutypa* oder wie bei *Valsa*. Sporen in den Schläuchen meist zweireihig, länglich-eiförmig, gerade, zwei- bis vierzellig, farblos. — *D. Aretii Nitschke.* Auf abgestorbenen Stengeln von Lappa, welche vom Stroma stellenweise oft ganz umgeben und durch die vorstehenden Peritheecienhäuse rauh sind. — *D. velata Nitschke.* An dünnen Lindenästen. — *D. Carpini Puckel.* An dünnen Aesten der Hainbuche.

88. Familie. Melanconideae.

Stroma polster- oder kegelförmig, vom Periderm bedeckt in der Rinde von Aesten, später nur wenig in Form kleiner Pusteln hervorbrechend, anfänglich mit einem Conidien entwickelnden Hymenium auf der Oberfläche, oder mit Spermogonien oder Pyeniden; die Peritheecien später im unteren Theile desselben Stromas entstehend, mit den Hälsen auf dem Scheitel desselben mündend.

Melanconis Tul. Die das ganze Stroma oder einen Theil desselben bedeckenden, schwarzen Conidien wurden als *Melanconium*, *Coryneum* und *Stilbospora* beschrieben. Spermogonien und Pyeniden seltener. Sporen zwei- bis vielzellig, dunkel oder farblos. — *M. lanceaeformis Tul.* (Conidien = *Coryneum disciforme Corda*) und *M. stilbostoma Tul.* (Conidien = *Melanconium betulinum Schm. et Kze.*, Spermogonien = *Libertella betulina Desm.*) auf dünnen Aesten der Birke häufig.

89. Familie. Diatrypeae.

Stroma meist in der Rinde von Aesten und vom Periderm bedeckt, später mehr oder minder hervorragend, ausgebreitet, flach kegelförmig oder kissenförmig, schwarz, korkig, hornig oder kohlig, mit bis auf den Grund eingesenkten Peritheecien, deren Hälse im oberen Theile münden. Diesem Stroma geht ein besonderes, hell gefärbtes, fleischiges Stroma mit Conidien bildendem Hymenium oder mit Spermogonien voraus.

1. *Diatrype Fr.* Stroma scheibenförmig, mit gleichmässig neben einander stehenden Peritheecien. Sporen zu 8 in den Schläuchen, cylindrisch, gekrümmt, einzellig, blass bräunlich. An abgestorbenen Stämmen und Aesten schwarze Krusten bildend. Spermogonien früher zu *Naemaspora* gerechnet. — *D. stigma Fr.* An fast allen Laubhölzern unter der Rinde.

2. *Quaternaria Tul.* Stroma polster- oder stumpf kegelförmig, von der Rinde immer bedeckt, mit symmetrisch um einen Punkt gestellten Peritheecien. Sonst wie *Diatrype*. — *Q. Persoonii Tul.* Abgestorbene Zweige von Rothbuchen oft ganz schwarz überziehend; vorher an absterbenden Zweigen die goldgelben Spermogonien (*Libertella faginea Desm.*, *Naemaspora crocea Pers.*).

3. *Calosphaeria Tul.* Peritheecien fast frei in kleinen Rasen beisammen stehend, ihre Schläuche acht- bis vielsporig, die Sporen cylindrisch, gekrümmt, einzellig, farblos. In der Rinde abgestorbener Stämme und Aeste von Laubhölzern. — *C. princeps Tul.* An Kirsch- und Pflaumenbäumen häufig.

90. Familie. Xylarieae.

Stroma meist frei auf der Oberfläche des Substrates, aufrecht stiel- oder strauchartig, oder lager-, polster- oder becherförmig, in der Jugend von einem weisslichen, Conidien entwickelnden Hymenium überzogen, später schwarz, korkig,

kohlrig oder hornig, mit der Rinde eingesenkten Peritheecien und einzelligen, schwärzlichen Sporen. Spermogonien und Pycniden fehlen.

1. *Hypoxylon Bull.* Stroma lagerartig ausgebreitet oder halbkugelig polsterförmig, die Conidien auf der freien Oberfläche. Röthliche oder schwarzbraune, korkige oder holzige Pilze auf Holz und Rinde. Mycelium perennirend. — *H. coccineum Bull.* Stroma heerdenweise auf faulenden Buchenästen, seltener auf anderen Laubhölzern, oberflächlich, fast kugelig, erbsengross, durch die mit nabelartig vertiefter Mündung versehenen Peritheecien höckerig, in der Jugend ziegelroth, später dunkel braunroth. — *H. fuscum Fr.* Auf der Rinde verschiedener Laubhölzer, mit braunem, halbkugeligem Stroma; sonst wie vorige Art. — *H. multiforme Fr.* Stroma bis 5 Centim. im Durchmesser, meist dick polsterförmig, anfangs rostfarben, später schwarz, die Peritheecien mit papillenförmiger Mündung; an Birken und anderen Laubhölzern.

2. *Ustilina Tul.* Von voriger Gattung durch ein unregelmässig polsterförmiges, auf der Oberfläche welliges Stroma verschieden. — *U. vulgaris Tul.* Stroma bis 8 Centim. breit und 2 Centim. dick, in der Jugend fleischig, weisslichgrau, im Alter kohlrig zerbrechlich, schwarz. Am Grunde alter Stämme, besonders der Buchen und Hainbuchen.

3. *Xylaria Hill.* Stroma aufrecht, stiel-, keulen- oder stranchförmig, in der Jugend durch die Conidien weiss bestäubt, später meist schwarz und am Grunde oft behaart. Mit perennirendem Mycelium. Auf faulem Holze (namentlich Baumstumpfen, alten Bretterzäunen), holzigen Früchten, Erde und Mist wachsende, ziemlich grosse Pilze. — *X. Hypoxylon Fr.* Stroma bis 8 Centim. hoch, verzweigt, am Grunde behaart, an der Spitze der oft verbreiterten und flachen Aeste ohne Peritheecien. An faulen Stämmen von Laubhölzern. — *X. digitata Fr.* Stroma bis 6 Centim. hoch, fingerförmig verzweigt, am Grunde kahl; sonst wie vorige Art. Auf feucht liegendem, gezimmertem Holze. — *X. polymorpha Tul.* Stroma bis 8 Centim. hoch, sehr unregelmässig gestaltet, auch in den Spitzen mit Peritheecien. An alten Baumstumpfen.

91. Familie. Nectriace.

Stroma meist frei entwickelt, von verschiedener Form, fleischig, hell oder lebhaft roth gefärbt, im Alter manchmal schwarzroth, mit eingesenkten oder oberflächlichen Peritheecien. Auf Pflanzen oder Insekten lebende Pilze, deren wichtigste Gattung:

1. *Claviceps Tul.*¹ (Fig. 42—50.) Stroma aus einem Sclerotium hervorwachsend (Fig. 46), gestielt, mit endständigem Köpfchen, in dessen Oberfläche die Peritheecien eingesenkt sind (Fig. 47 B). Sporen einzellig, fadenförmig (Fig. 49 c). Die zu dieser Gattung gehörenden Scharotzer leben in den Blüthen der Gräser und Scheingräser, den Fruchtknoten derselben durch ihr Conidien entwickelndes Mycelium zerstörend. Aus letzterem geht ein hornartiges, schwärzliches Sclerotium hervor, das zu den Grasblüthen herausragt (Fig. 45), überwintert und auf feuchtem Boden im nächsten Frühjahr die Fruchtkörper erzeugt, deren Sporen wieder in Grasblüthen gelangen und dort abermals Mycelium entwickeln. Die wichtigste Art ist

C. purpurea Tul. (*Sphaeria purpurea Fr.*, *Sphaeria entomorrhiza Schum.*, *Cordyceps purpurea Fr.*, *Kentrosporium mitratum Wallr.*, *Sphaeropus fungorum Guib.*), deren Sclerotium als Mutterkorn oder Hungerkorn bekannt ist. Dieselbe siedelt sich vorzüglich in den Blüthen des Roggens, seltener in denen der Gerste und des Weizens an, kommt aber auch auf zahlreichen anderen Gräsern vor (*Molinia coerulea*, *Phragmites com-*

¹ Tulasne, Mémoire sur l'ergot des Glumacées. Ann. d. scienc. natur. sér. III. vol. 20. pag. 1. tab. 1—4.

mmis, *Alopecurus pratensis*, *Bromus mollis*, *B. secalinus*, *Agrostis vulgaris*, *Dactylis glomerata*, *Festuca gigantea*, *Phleum pratense*, *Triticum repens*, *Poa compressa*, *Anthoxanthum odoratum*, *Lolium perenne*, *L. temulentum*, *Glyceria spectabilis* etc.), ferner auf Arten von *Carex*, *Cyperus* und *Helicoharis*; sie tritt nicht nur in der Ebene auf, sondern findet sich auch noch auf höheren Gebirgen. Kühn sah Mutterkorn massenhaft auf *Agrostis vulgaris* und *Nardus stricta* im Mährischen Gesenke in einer Höhe von über 4000 Fuss. Von der Bodenbeschaffenheit ist die Entwicklung des Mutterkornes nicht abhängig, wie man früher wohl glaubte, wenn auch feuchter Boden dieselbe begünstigt. Gegen seine übermässige Verbreitung auf Getreidefeldern werden Eimernten vor dem Ausfallen des Mutterkornes aus den Ähren, sorgfältige Reinigung des Saatgutes vom beigemengten Mutterkorn und Zerstörung des letzteren, sowie Abmähen der wilden Gräser auf den Rainen der Getreideäcker vor der Blüthezeit die besten Dienste leisten. Drillkultur, welche ein gleichmässiges Blühen der Getreidepflanzen befördert, wird von Kühn als gleichfalls wichtige Vorbeugungsmaassregel angerathen.

Nach älteren Ansichten sollte sich das Mutterkorn in Folge einer Verwundung des Fruchtknotens oder der jungen Frucht durch den Stich einer Fliege oder durch den Biss von Käfern, namentlich eines zur Blüthezeit des Roggens auf den Aeckern häufig sichtbaren Weichkäfers (*Rhagozycha melanura* Fabr.) entwickeln. Andere sahen abnorme Vegetationsverhältnisse (Unterbleiben der Befruchtung, fehlerhafte Ernährung u. s. w.) als Entstehungsursache an. Längst widerlegt sind derartige aus der Luft gegriffene Behauptungen durch die exacten Untersuchungen einer Reihe von Forschern, unter denen namentlich Tulasne¹ und Kühn² hervorzuheben sind, nach deren Mittheilungen die Entwicklung des Mutterkornes in der Roggenblüthe (und entsprechend in den Blüthen anderer Gräser) in folgender Weise vor sich geht.

Untersucht man zur Blüthezeit den Fruchtknoten solcher Blüthen, deren



Fig. 12. *Claviceps purpurea* Tul. a Sehr junger Fruchtknoten des Roggens mit der Conidienform (*Sphaecelia*) des Pilzes. b Aelterer Fruchtknoten, dessen oberer Theil noch die Conidiengeneration trägt, während unten die Entwicklung des Mutterkornes (*Sclerotium*) begonnen hat. c Längsschnitt durch den oberen Theil eines Entwicklungsstadiums wie b. Nach Tulasne; alle Figuren vergrössert.

¹ Tulasne, a. a. O.

² Kühn, Untersuchungen über die Entwicklung, das künstliche Hervorrufen und die Verhütung des Mutterkornes. Mittheilungen aus dem physiol. Laboratorium u. d. Versuchsstation d. landwirthschaftl. Institutes d. Univers. Halle. 1. Heft. 1863.

Spelzen am Grunde wie mit Oel getränkt aussehen, oder aus welchen gar Tropfen einer klebrigen, gelblichen oder bräunlichen, übelriechenden Flüssigkeit hervorquellen, so findet man zuerst an seinem Grunde, später auch weiter oben ein weisses, zähes Mycelium, das gewöhnlich anfangs streifig (Fig. 42 *a*), später in zusammenhängender, hautartiger, dünner Schicht denselben überzieht. Unter dem Mikroskope zeigt sich dasselbe als aus zahlreichen, eng durch einander geflochtenen Pilzfäden bestehend (Fig. 43 *s*), die nicht allein von der Aussenfläche des Fruchtknotens Besitz genommen haben, sondern auch seine äussersten Gewebeschichten durchwuchern, das Innere aber vorläufig noch verschonen. Auf der Oberfläche des faltigen Myceliums erheben sich dicht gedrängt zahlreiche kurze Aestchen desselben, die auf



Fig. 43. *Claviceps purpurea* Tul. Fragment eines Längsschnittes aus Figur 42 *c* an der Grenze des sich entwickelnden Mutterkornes (*m*) und der noch fortwährend die Conidien (*c*) abschnürenden Sphacelia-Form (*s*) des Pilzes. Nach Tulasne; sehr stark vergrössert.

ihrer Spitze durch Abschnürung eiförmige, leicht abfallende Zellchen erzeugen (Fig. 43 *c*); es sind dies die Conidienträger des Myceliums. Die oben erwähnte eigenthümliche Flüssigkeit aber ist ein unter dem Namen „Honigthau des Roggens“ bekanntes Ausscheidungsproduct des Myceliums, dessen Menge mit der Ausbreitung des letzteren zunimmt, das aber nicht mit dem durch Insekten (namentlich Blattläuse) verursachten

Honigthau verwechselt werden darf.¹ In einem Tropfen desselben erblickt man unter dem Mikroskope eine Unzahl Conidien. Insekten, namentlich der erwähnte Weichkäfer, welche dem süßlichen Secrete begierig nachstellen, verbreiten daher leicht in dem an ihrem Körper kleben bleibenden Honigthau auch die Conidien, die beim Umherkriechen auf und zwischen den Blüten an diesen abgestreift werden und keimend neues Mycelium in noch nicht vom Pilze befallenen Blüten erzeugen. Die Keimung findet in der Weise statt, dass die Conidie an einem Ende (Fig. 44, *b*, *c*) oder an beiden Enden (Fig. 44 *a*, *d*, *e*) in einen Keimschlauch auswächst (dem Anfang des neuen Myceliums), der sich sofort verästelt (Fig. 44, *b*, *c*, *d*), oft aber auch an seinem Ende (Fig. 44, *f**, *g**) oder an einem Seitenaste (Fig. 44, *e**) sofort wieder durch Anschwellungen und Abgrenzung derselben durch Scheidewände Secundär-Conidien erzeugt, die ihrerseits erst zum Mycelium auskeimen. Leveillé, welcher den Zusammenhang des Conidien erzeugenden Myceliums mit dem Mutterkorn noch nicht kannte, bezeichnete dasselbe 1827 als *Sphacelia segetum* als neuen Fadenpilz. Erst Meyen erblickte im Jahre 1841 in ihm den Vorläufer des Sclerotiums.

Mit der weiteren Ausbreitung der *Sphacelia* über den Fruchtknoten dringt dieselbe auch tiefer in das Innere desselben ein und zerstört nach und nach sein ganzes Gewebe, an dessen Stelle die dicht verflochtene Masse des Myceliums tritt, das nun als ein schmutzig weisser, schmieriger, auf seiner Oberfläche faltig gewundener, im Inneren unregelmässig verlaufende Hohlräume zeigender Körper die Länge der Spelzen erreicht oder diese noch überragt. Nun beginnt aber vom Grunde dieses Myceliumkörpers aus eine Umbildung seiner Elemente. Die an und für sich schon dichte Fadenmasse der *Sphacelia* wird hier durch zahlreiche neu entstehende Aeste, die sich zwischen die vorhandenen einschieben, noch dichter; sämtliche sich durch zahlreiche Querwände gliedernde Hyphen schwellen stärker an, berühren einander und bilden schliesslich in Folge gegenseitigen Druckes und fester Verschmelzung ein pseudoparenchymatisches Gewebe, den Anfang des Mutterkornes oder Sclerotiums (Fig. 43, *m*), dessen Entwicklung also von unten auf beginnt. Figur 42 *b* zeigt uns einen derartigen Entwicklungszustand, in welchem der untere, dunkle Theil bereits zum Sclerotium heranwächst, in der oberen Hälfte noch die *Sphacelia* sammt den vertrockneten Narbenresten des Fruchtknotens sichtbar ist. Figur 42 *c* giebt den Längsschnitt eines derartigen Körpers, aus welchem wieder Fig. 43 ein kleines Frag-

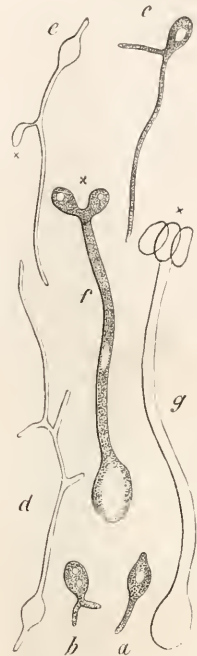

Fig. 44. *Claviceps purpurea* Tul. *a*—*d* Conidien in verschiedenen Stadien der Keimung. *e*—*g* Gekeimte Conidien, welche (bei x) Secundärconidien erzeugen. Nach Kühn. Vergr. 800.

¹ Derartige Ausscheidungen kommen auch bei anderen Pilzmycelien vor, sind also keine Eigenthümlichkeit des Mutterkornes allein.



Fig. 45. Roggenähre mit zwei vollständig ausgebildeten Sclerotien des Mutterkornes (*Claviceps purpurea* Tul.). Natürliche Grösse.

ment an der Grenze zwischen jungem Mutterkorne (*m*) und *Sphacelia* (*s*) in sehr starker Vergrösserung darstellt. Allmählich greifen diese Veränderungen weiter nach oben Platz und während so das Mutterkorn durch Umbildung immer neuer Elemente des Myceliums an seinem Scheitel wächst, hören in demselben Maasse die Ausscheidungen des Honigthaues und die Erzeugung von Conidien an. Gleichzeitig differenzirt sich eine äussere, aus dicht und parallel gelagerten Fäden gebildete Schicht als sehr dünne Rinde des Mutterkornes, die gewöhnlich schwarzviolett erscheint, bisweilen aber auch gelblichgrau oder grauweiss gefärbt bleibt. Endlich sitzt in der Regel nur noch ein vertrockneter Rest der *Sphacelia* der Spitze des fertigen Mutterkornes als Mützchen auf, das später abgeworfen wird. In einzelnen Fällen bleibt auch der oberste Theil des Fruchtknotens erhalten und krönt dann den Scheitel des Mutterkornes, oder es sind einzelne Theile des Fruchtknotens unverändert mitten im Mutterkorne eingeschlossen. Solche Fälle treten dann ein, wenn der Fruchtknoten schon zu weit entwickelt war, als die Conidien der *Sphacelia* auf ihn gelangten, oder wenn später anhaltende trockene Witterung die Verbreitung derselben durch den schon theilweise befallenen Fruchtknoten anhielt.

Das Mutterkorn ist somit das Sclerotium (vgl. S. 143) der *Sphacelia*, das aber früher als ein selbständiger Pilz betrachtet wurde und den Namen *Sclerotium Clavus DC.* (*Spermoedia Clavus Fr.*, *Clavaria Clavus Schrank*, *Secale cornutum Bald.* — noch ältere Namen: *Clavi Siliginis Lonic.*, *Secalis mater Thal.*, *Secale luxurians Bauh.* etc.) erhielt. Es stellt im ausgebildeten Zustande einen bis 40 Millim. laugen und bis 6 Millim. dicken, stumpf dreikantigen, meist auf jeder Seite mit einer oft tiefen Längsfurche versehenen, gewöhnlich bogen- oder hornartig gekrümmten Körper (Fig. 45) von der angegebenen Farbe und mit im frischen Zustande schwach bereifter Oberfläche dar. Trocken ist derselbe spröde, aber schwer zu pulvern. Auf Querschnitten zeigt sich die innere, weissliche Hauptmasse als aus zahlreichen, sehr kleinen, rundlich-polygonalen Zellen zusammengesetzt; auf Längsschnitten erscheinen dieselben mehr gestreckt, stellenweise bis auf das Zehnfache ihres Querdurchmessers

unregelmässig schlauchförmig gedehnt. Einzelne der letzteren Zellen sieht man übrigens fast immer auch auf Querschnitten, namentlich in der Mitte des Mutterkornes, da ja in Folge des Durcheinanderschiebens der Hyphen die Zellen die verschiedensten Lagen im fertigen Sclerotium erhalten. Auf der Oberfläche der sehr dünnen gefärbten Rinde findet man in der Regel an verschiedenen Stellen noch dicht verfilzte Massen der Sphaecia in verschieden dicker Lage. Der Hauptinhalt der Zellen ist ein fettes, fast farbloses Oel in äusserst zahlreichen Tropfen. Bei längerer Aufbewahrung verdirbt das Mutterkorn rasch; namentlich wird es auch leicht von Milben (*Trombidium*) zerfressen. Es muss daher jedes Jahr frisch gesammelt und stark getrocknet werden.

Bis zu Tulasne's Veröffentlichungen im Jahre 1853 hielt man das Sclerotium für den höchsten Entwicklungszustand des Mutterkornpilzes. Tulasne zeigte, dass sich dasselbe weiter entwickelt, wenn es auf oder in



Fig. 46. *Claviceps purpurea* Tul. Zwei Sclerotien mit Keulensphären; *a* sehr jung, *b* völlig entwickelt. Natürliche Grösse.



Fig. 47. *Claviceps purpurea* Tul. *A* Reifes Köpfchen. *B* Ein solches im Längsschnitte. Beide Figuren schwach vergrössert.

feuchten Boden geräth, und zur Zeit der Roggenblüthe zu Ende Mai und Anfang Juni des nächsten Jahres eigenthümliche Fruchträger (Stromata) austreiben lässt, welche erst die Peritheecien mit den Schlauchsporen enthalten. Dieselben sind auch im Zimmer unter Glaslocken zu ziehen, wenn man im Sommer vorher gesammeltes Mutterkorn in einen Topf mit stets nur mässig feucht gehaltener Erde im Januar oder Februar so aussäet, dass man dasselbe entweder mit einer dünnen Erdschicht bedeckt oder die Sclerotien einzeln aufrecht halb in die Erde steckt. Nach etwa 3 Monaten brechen durch die an der betreffenden Stelle spaltenförmig aufreissende Rinde des Sclerotiums kleine, kugelige, weisse Köpfchen hervor (Fig. 46, *a*), deren Zahl bis 30 und darüber betragen kann. Ihre Anlage erfolgt dicht unter der Rinde, indem Gruppen von den hier gelegenen Zellen neue Zweige bilden, die zu einem dichten Bündel verschmolzen senkrecht gegen die Oberfläche fortwachsen, diese nach aussen treiben und rasch durchstossen. Sehr bald sieht man weiter das Köpfchen des Fruchträgers auf kurzem, cylindrischem Stiele sich über die Oberfläche des Sclerotiums und über die Erde erheben, und da das Hervortreten der Fruchträger ungleichzeitig erfolgt, findet man gewöhnlich verschiedene Entwicklungsstadien derselben auf demselben Sclero-

tium (Fig. 46 *b*). Bald findet auch Streckung des anfangs gelblichen, später röthlichen, endlich purpurnen, bis 3 Centim. langen Stieles statt, aus dessen etwas stärkerer Basis gewöhnlich ein Filz weisser Fäden (secundäres Mycelium) hervorwächst. In dem Maasse, wie die Fruchträger sich ausbilden, verschwindet in dem Sclerotium zuerst in der Nähe derselben, dann in

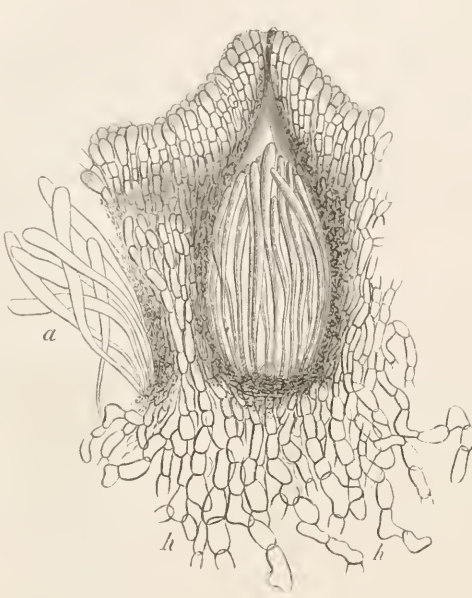

Fig. 48. *Claviceps purpurea* Tul. Ein einzelnes Perithecium aus dem Längsschnitte des reifen Pilzes. *b* Die Hyphen des lockeren Markes. *a* Die Schlauche eines benachbarten zerschnittenen Peritheciums. Nach Tulasne; sehr stark vergrößert.



Fig. 49. *Claviceps purpurea* Tul. *a* Drei Schlauche aus einem reifen Perithecium. *b* Ein Schlauch, welcher die Sporen entlässt. *c* Zwei Sporen. Vergr. ca. 700.

weiterer Entfernung das Oel; die Zellmembranen werden dünner, endlich sehr zart und die einzelnen früher fest verbundenen Zellen trennen sich jetzt leicht von einander.

Das fertige Köpfchen des Fruchträgers, das in seiner Färbung mit dem Stiele gleichen Schritt hält, umschliesst letzteren an seinem Grunde nicht dicht, sondern bildet hier einen etwas abstehenden Ringwulst (Fig. 47 B). Auf seiner Oberfläche zeigt es zahlreiche nicht ganz regelmässig gestellte, stumpfe Wärzchen, von denen jedes den Sitz eines Peritheciums angiebt (Fig. 47 A und B). Die Perithecieen liegen ziemlich dicht neben einander in einer etwas dichterem, aus ziemlich radial verlaufenden, gegliederten Hyphen gebildeten Rindenschicht des Köpfchens, die ein aus locker verflochtenen Hyphen bestehendes Mark umschliesst (Fig. 47 B und Fig. 48, *b*). Das einzelne Perithecium ist schlank birnförmig; es besitzt eine deutlich entwickelte, aus einem dichten Geflechte dünnerer Hyphen gebildete Wand und mündet auf dem Scheitel der Warze mit einem engen Canale (Fig. 48). Vom Grunde

der Perithecienhöhlung erheben sich viele schlank keulenförmige, nach oben wieder verschmälerte Schläuche (Fig. 48, *a* und Fig. 49, *a*), deren jeder acht lange, sehr dünne, fadenförmige, farblose Sporen (Fig. 49, *e*) enthält. Letztere werden dadurch frei, dass eine unterhalb des verdickten Schlauchscheitels liegende Zone der Membran gallertartig verflüssigt wird, während Ende und Basis des Schlauches zunächst unverändert bleiben. Sie quellen dann in grossen Massen zu den Mündungen der Peritheciien heraus und liegen in wirren Haufen und Flocken auf der Oberfläche des Köpfchens, von welcher sie später leicht fortgestäubt werden. Dass diese Sporen durch Infection der Grasblüthen aufs Neue zunächst die Sphaecelia und damit wieder Mutterkorn hervorrufen, ist durch Versuche direct nachgewiesen worden.¹ Bei der Keimung treten zunächst an einzelnen Stellen der fadenförmigen Spore knotige Anschwellungen in unbestimmter Anzahl auf (Fig. 50) und an diesen Stellen werden bald darauf die zarten Keimschläuche als Anfänge der Sphaecelia getrieben (Fig. 50).



Fig. 50. *Claviceps purpurea* Tul. Schlauchsporen in verschiedenen Stadien der Keimung. Nach Kühn. Vergr. 600.

Abbild. Tulasne. a. a. O. — Kühn, a. a. O. — Berg und Schmidt, Officin. Gew. Taf. XXXII, *c*. — Nees v. Esenbeck, *Plantae medicin. Supplementband*, Taf. 1.

Droge: *Secale cornutum*, Ph. germ. 297; Ph. austr. 178; Ph. dan. 206; Ph. ross. 357; Ph. helv. 116; Cod. med. 52. — *Ergota*, Brit. ph. 111. — Berg, *Waarenk.* 5 u. *Atlas z. Waarenk.* Taf. I. Fig. 1. *Flückig. Pharm.* 129.

Präparate: *Extractum Secalis cornuti*, Ph. germ. 127; Ph. austr. 88; Ph. dan. 106; Ph. ross. 142; Ph. helv. 47. — *Extractum Ergotae liquidum*, Brit. ph. 118. — *Tinctura Secalis cornuti*, Ph. germ. 356; Ph. helv. suppl. 123. — *Tinctura Ergotae*, Brit. ph. 330. — *Infusum Ergotae*, Brit. ph. 161. — *Pulvis Sclerotii Clavi*, Cod. med. 316.

Bestandtheile: Fettes Oel bis 30 Proc.; zwei Alkaloide: Ergotin und Ecbolin (Husemann, *Pflanzenstoffe* 520), beide an eine flüchtige Säure (Ergotsäure) gebunden und das letztere vielleicht die medicinische Wirkung bedingend; ausserdem eine dem Rohrzucker und noch mehr der Trehalose nahe stehende Zuckerart, die Mycose (Husemann, *Pflanzenstoffe* 1071).

Die blutstillende und geburtbefördernde Wirkung des Mutterkornes war bereits im Mittelalter bekannt. Lonicer erwähnt das Mutterkorn als Arzneimittel schon im Jahre 1573. Mit schlecht gereinigtem Getreide zu Mehl vermahlen, bewirkt es die sogenannte Kribelkrankheit (Ergotismus, Antonsfeuer, *Ignis sacer*), welche früher in Hungerjahren bereits epidemisch auftrat (922 in Spanien und Frankreich, 1577 in Hessen, 1588 in Schlesien, 1648 im Voigtlande etc.; vereinzelt Krankheitsfälle hie und da noch in diesem Jahrhundert in Berlin, Pommern, Braunschweig und Nassau beobachtet).

¹ Kühn, a. a. O. S. 30.

2. *Cordiceps Fr.* Stroma keulenförmig, gestielt, mit oberflächlich vorragenden Peritheciën; die Sporen stabförmig und noch vor der Reife im Ascus in eine grosse Anzahl von in einer Reihe liegenden kurzen Zellen (Theilsporen) getheilt (bei *C. militaris* bis zu 160 aus einer Spore entstehend). Fleischige, braune, gelbe oder orangefarbene, auf Insekten oder grösseren Pilzen lebende Pilze, deren Fruchtkörper erst auf den Leichen der ersteren erscheinen. Bei manchen Arten sind Conidienträger bekannt. — *C. militaris Lk.* (*Clavaria militaris L.*) Bis 6 Centim. hohe, orange-gelbe, einzeln oder zu mehreren beisammen auf todtten Raupen und Schmetterlingspuppen erscheinende, keulenförmige Fruchtkörper. In Wäldern Europas und Nordamerikas; in Deutschland selten. Die Conidienform als *Isaria farinosa Fr.* beschrieben. Nach De Bary¹ werden die Sporen der reifen Fruchtkörper bis auf einige Millimeter Entfernung aus den Peritheciën ausgeschleudert. Die Theilsporen trennen sich dann von einander und treiben bei der Keimung auf dem Objectträger einen oder mehrere Keimschläuche, die einfach bleiben oder sich verästeln und an ihren Astenden Reihen von Conidien abschütten, von denen die älteste (oberste) länglich-cylindrisch ist, die übrigen rundlich oder breit oval sind. Bei Aussaat der Ascosporen auf lebende Raupen des Wolfsmilchschwärmers konnte das Eindringen der Keimschläuche durch die Haut des Thieres in den Körper nachgewiesen werden. Cylindrische Conidien, welche nach einiger Zeit im Blute des inficirten Thieres auftreten, werden wohl auf den Enden der eingedrungenen, verzweigten Keimschläuche abgeschnürt. (Auf Objectträgern in verdünntem Blute cultivirt, erzeugten sie die charakteristische Conidienform von *Cordiceps*.) Die Cylinderconidien des Blutes erzeugen, nachdem sie sich oft auf zwei- bis dreifache Länge gestreckt haben, auf ihrem feinen, pfriemenförmig sich zuspitzenden Ende Secundärconidien, die sich in gleicher Weise vermehren und das Blut des Thieres mehr und mehr erfüllen. Mit dieser Vermehrung hält die Erkrankung des Thieres gleichen Schritt. Nach dem Tode der Raupe wachsen die Cylinderconidien zum Mycelium aus, dessen Fäden schliesslich den anfangs erschlaften Körper prall ausfüllen, alle Organe desselben und namentlich den Fettkörper durchwuchernd und auf ihre Kosten sich ernährend. Endlich treten zahlreiche Aeste durch die Haut an die Oberfläche des Leichnams, hier einen weissen, flockigen Flaum bildend, welcher an vielen Aesten rundliche Conidien abschnürt. Oder es treten die charakteristischen *Isaria*-formen des Myceliums auf: senkrecht sich erhebende, bis 4 Centim. hohe, oft verzweigte Bündel parallel verlaufender und fest vereiniger Hyphen, die an ihren Enden auf freien Fäden dicke Köpfchen oder Keulen, von zahlreichen Conidienketten gebildet, erzeugen. Andere Bündel solcher Hyphen wachsen dann später zu den Fruchträgern heran. Der Pilz ist in seiner Conidienform oft als Insektenvertilger, namentlich durch Tödtung zahlreicher schädlicher Raupen, von Wichtigkeit. — *C. ophioglossoides Lk.* Bis 10 Centim. hohe, schlank keulenförmige Fruchträger mit olivenbraunem Stiele und braunschwarzer Keule. Auf abgestorbenen Hirtpilzen in Wäldern.

3. *Epichloë Tul.* Stroma lagerartig, die Blattscheiden lebender Gräser überziehend oder ringsum einhüllend, anfänglich von einem Conidien entwickelnden Hymenium überzogen, später die halb hervorragenden Peritheciën tragend. Sporen einzellig, cylindrisch. — *E. typhina Tul.* Stroma bis 2 Centim. lang, anfangs weiss, später ockergelb, durch die röthlichen Peritheciën punktirt, die Scheide des obersten Blattes junger Grashalme umgebend, so dass in Folge dessen der obere Theil des Halmes nicht zur Entwicklung kommt. Auf verschiedenen Wiesengräsern, namentlich auf Phleum pratense oft schädlich.

4. *Nectria Fr.* Das warzenförmige Stroma manchmal auf seiner Oberfläche mit Conidien erzeugendem Hymenium versehen (*Tubercularia*-Formen), später mit den oberflächlichen Peritheciën; Sporen meist zweizellig, länglich. — *N. cinabarina Fr.* An trockenen Stämmen verschiedener Laubbölzer oft grosse Flächen bedeckend, namentlich die Conidienform (*Tubercularia vulgaris Tode*) in zahlreichen, lebhaft rothen Warzen sehr häufig; die Peritheciën auf dem Stroma kleine Räschen bildend.

¹ De Bary, Zur Kenntniss insekientödtender Pilze. Botan. Zeit. 1867. S. 17.

92. Familie. Dothideaceae.

Stroma ganz in dem Gewebe der Wirthpflanze verborgen, flach oder etwas convex, schwarze oder rothe Flecken oder Streifen bildend. Perithecium dem Stroma ganz eingesenkt, mit demselben verschmolzen und ohne eigene Wandung, gewissermassen nur eine Höhlung bildend, auf deren Grunde die Sporenschläuche entspringen. Durch letzteres Merkmal von allen Familien der Gruppe leicht unterscheidbar.

1. *Polystigma Tul.* Stroma roth, fleischig, glänzend rothgelbe bis feuerrothe Flecken auf lebenden Blättern erzeugend, zunächst nur mit Spermogonien, deren Spermaticen hakenförmig gekrümmt sind. Die Perithecieen entwickeln sich erst im Laufe des Winters im abgefallenen, faulenden Laube am Boden, wobei das Stroma eine braune Färbung annimmt. Sporen einzellig. — *P. rubrum Tul.* Feuerrothe, fleischige, von den zahlreichen Spermogonien-Mündungen dunkel punktirte Flecken („Lohe“) auf Blättern von Schlehen und Pflaumen bildend und dadurch vorzeitige Entblätterung und Schaden verursachend. Sorgfältige Zerstörung des abgefallenen kranken Laubes ist einziges Schutzmittel.

2. *Dothidea Tul.* Stroma schwarz, hornig oder kohlig, länglichrund bis kreisförmig, polsterförmig, über die Oberfläche des Substrates tretend, mit einer einfachen Schicht von Perithecieen im oberen Theile. Sporen ein- oder zweireihig in den Schläuchen liegend, meist ungleich zweizellig, farblos. Oft mit Conidien, Spermogonien und Pycniden. An düren Aesten. — *D. Sambuci Fr.* An Zweigen von Sambucus.

3. *Phyllachora Nitschke.* Stroma unregelmässig ausgebreitet, dünn, im Substrate verborgen, eng begrenzt, mit wenigen, seine ganze Dicke einnehmenden Perithecieen. Sporen ein- oder zweizellig, länglich oder eiförmig. Auf lebenden und absterbenden Blättern, die Perithecieen meist erst im toten Pflanzentheile reifend. Manchmal Conidien, Spermogonien und Pycniden vorhanden. — *P. Trifolii Fueckl.* Auf lebenden und absterbenden Blättern von Klee. Conidienträger = *Polythrincium Trifolii Kze.* und Spermogonien = *Sphaeria Trifolii Pers.*

4. Unterordnung. Discomycetes.

In Bezug auf die Formenmannigfaltigkeit der ausgebildeten Fruchtkörper stehen die Discomyceten oder Scheibenpilze den Kernpilzen kaum nach. Sie schliessen sich auch in ihren sonstigen Charakteren der letzteren Unterordnung so eng an, dass nur ein einziges Unterscheidungsmerkmal für sie übrig bleibt. Während bei den Kernpilzen das Hymenium in der Höhlung eines geschlossenen, nur mit enger Mündung sich öffnenden Fruchtkörpers entwickelt wird (S. 144), finden wir dasselbe bei den Scheibenpilzen auf einer von Anfang an oder doch wenigstens zur Reifezeit frei liegenden grösseren Fläche, der Scheibe (discus), ausgebreitet (Fig. 51 C). Diese Scheibe bildet bei den typischen Formen der Gattungen *Peziza*, *Ascobolus* etc. den Boden einer becher- oder schüsselartigen Frucht, des Bechers oder der Cupula (Fig. 51 C), während bei anders gestalteten Fruchtkörpern Umriss und Lage des Hymeniums sehr wechseln. So ist bei der auf faulenden Pflanzentheilen wohnenden Familie der Stictici der ganze Fruchtkörper fast auf das Hymenium reducirt, das seinem Substrate mehr oder minder eingesenkt ist, wohingegen auf der andern Seite die Fruchtkörper mancher Phacidiaceen mehr an die der Pyrenomyceten und die grossen Fruchtkörper der Helvellaceen an diejenigen gewisser Basidiomyceten erinnern, wie aus der kurzen Charakteristik der unten folgenden Familien hervorgeht.

Das Hymenium selbst ist in jeder Beziehung demjenigen der Kernpilze ähnlich. Es besteht auch hier aus zahlreichen senkrecht zur Oberfläche gestellten, meist schlank keulenförmigen Schläuchen (Fig. 51 C), welche in der Regel acht in einer Reihe hinter einander liegende Sporen entwickeln (Fig. 38. z); diese werden in der bereits früher (S. 134) angegebenen Weise entleert, wobei die reifen Schläuche manchmal über die umgebenden Paraphysen hervortreten (Fig. 51 C). Letztere Gebilde fehlen übrigens manchen Fruchtkörpern; wo sie vorkommen, sind sie denjenigen der Pyrenomyceten gleich gebaut.

Es sind ferner die Scheibenpilze den Kernpilzen auch darin verwandt, dass sie auf ihrem Mycelium vor den die Sporenschläuche enthaltenden Fruchtkörpern noch andere Fructificationsorgane entwickeln,¹ sowie dass das Mycelium häufig auch Sclerotien (S. 143. 159) erzeugt, aus welchen dann später die Fruchtkörper hervorbrechen. Am bekanntesten ist in dieser Beziehung seit längerer Zeit die *Peziza Fuckeliana De Bary*. Bei dieser bildet sich das früher als Sclerotium echinatum *Fuck.* beschriebene Dauermycelium im Spätherbste und Winter im Gewebe absterbender Blätter des Weinstockes in Form kleiner, schwielenartiger, schwarzer Körper. Werden diese nach längerer Zeit der Ruhe auf die Oberfläche feuchten Bodens ausgesät, so treiben sie schon nach 24 Stunden die unter dem alten Namen der *Botrytis cinerea Pers.* bekannten Conidienträger, deren Conidien wieder reichlich botrytistragendes Mycelium erzeugen. Bringt man dagegen die Sclerotien bis zu einem Centimeter Tiefe in die Erde, so unterbleibt die Conidienentwicklung; dafür treten dann aber aus denselben und über den Boden die gestielten, tellerförmigen, die Asci enthaltenden Fruchtschalen hervor, von denen Winter² positiven Heliotropismus nachgewiesen hat. Nach Brefeld³ erscheinen auch im Entwicklungsgange der *Peziza tuberosa Bull.* dieselben Conidienformen, oft zu grossen Nestern verknäuel, sind aber hier schon nicht mehr keimfähig, so dass sie als Spermarien gedentet werden könnten; und bei *Peziza sclerotiorum Lib.* sind sie bereits rudimentär oder kommen gar nicht mehr vor. Dieselben Gebilde treten also nach diesem Beobachter bei nahe verwandten Formen als Conidien, Spermarien oder nur mehr rudimentär auf, „ein deutlicher Fingerzeig, dass nichtkeimende Conidien nicht den Werth von Spermarien haben“. Bei anderen Scheibenpilzen (*Typanis*, *Cenangium*, *Rhytisma*, *Hysterium* etc.) werden von Tulasne-Spermogonien mit Spermarien als Vorläufer oder Begleiter der Schlauchformen beschrieben. Oft entwickeln sich hier (wie bei *Rhytisma*) die Spermogonien auf der lebenden Pflanze, die die Schläuche tragenden Fruchtkörper erst auf der abgestorbenen. Es sind durch die Tulasne'schen Untersuchungen ferner Fälle der Art bekannt, dass sich in dem die Sporenschläuche enthaltenden Fruchtkörper gleichzeitig Spermarien oder Conidien? abschnürende Organe (Basidien) finden. In den Bechern der *Peziza benesuada Tul.* sind es dünne, verzweigte, an Stelle der Paraphysen auftretende Fäden, welche eine Unzahl kleiner, stäbchenförmiger Spermarien erzeugen. Dieselben stehen mitten zwischen den Sporenschläuchen, sind aber keineswegs in allen Becherchen dieses Pilzes vorhanden. Bei *Cenangium* nehmen ebenso solche Organe den Rand des Hymeniums ein. Ob die bei manchen Discomyceten beschriebenen Pycniden immer in den Entwicklungskreis der betreffenden Arten gehören, ist durch Brefeld's neueste Untersuchungen⁴ an *Peziza sclerotiorum* sehr zweifelhaft geworden. Derselbe sah auf den zur Keimung angelegten Sclerotien dieser Art in ungeheurer Masse Pycniden auftreten, welche kleine, den Nestern nicht keimender Conidienträger (Spermogonien — siehe oben) äusserlich ähnliche Kapseln bildeten und schliesslich das ganze Sclerotium bedeckten. „Niemand — sagt er — der die Bildungen sieht, kann den geringsten Zweifel hegen, dass sie als Pycniden der *Peziza* angehören, weil äusserlich nicht die Spur eines Myceliums erkennbar ist. Und doch ist nichts falscher als diese Deutung. Culturversuche mit einzelnen Sporen zeigten, dass hier Bildungen selbständiger, parasitisch und saprophytisch zugleich lebender Pilze vorliegen, mit durchaus eigenem, typischen Entwicklungsgange“. Als ein eigenthümlicher Fall mag endlich noch der erwähnt werden, dass einzelne Scheibenpilze Fruchtkörper mit zweierlei Sporenschläuchen besitzen: solche mit acht grossen und, in besonderen Hymenien auftretend, solche mit zahlreichen kleinen Sporen (*Stictis cinerascens Pers.*), von denen die letzteren bei *Peziza Durieua Tul.* beim Keimen ein Sporidien abschnürendes Promycelium (vgl. die *Accidiomyceten*), die ersteren gewöhnliche Keimschläuche entwickeln.

¹ Vgl. u. a. Tulasne, Nouvelles recherches sur l'appareil reproducteur des champignons. Ann. d. scienc. natur. sér. III. vol. XX. p. 129, tab. 15. 16.

² Winter, Heliotropismus bei *Peziza Fuckeliana De Bary*. Botan. Zeitung 1874. S. 1. Ueber Heliotropismus bei einigen anderen Ascomyceten (Pyrenomyceten) vgl. die dort angegebene Literatur.

³ Brefeld, Mycologische Untersuchungen. Botan. Zeitung 1877. S. 79.

⁴ Vgl. Note 3.

Was die erste Anlage des später die Sporenschläuche enthaltenden Fruchtkörpers der Discomyceten betrifft, so wurde bereits früher (S. 135) erwähnt, dass man bei einigen derselben (*Peziza*, *Ascobolus*) am Mycelium Organe beobachtete, die als Geschlechtsapparat gedeutet werden können.¹ Zuerst war es *Peziza confluens* Pers., an welcher diese Beobachtungen von De Bary und später von Tulasne gemacht wurden. Das Mycelium dieses Pilzes ist auf feuchtem, lehmigem Boden (namentlich verlassener Kohlenmeiler)

als ein weisses, zartes, spinnwebartiges Geflecht sichtbar, das sich vom Punkte seines ersten Auftretens rasch in centrifugaler Richtung ausbreitet und aus verzweigten, farblosen, durch Querwände gegliederten Fäden besteht. Auf ihm erscheinen die Becherchen als anfangs punktförmige Körperchen von kegelförmiger Gestalt; später sind sie paukenförmig, mit kaum vorragendem, fein gewimpertem Rande und flacher, im Alter etwas convexer Scheibe. Erwachsen sind sie dann etwa 1—1½ Millim. gross und ihre Farbe ist ein schönes Rosenroth, im Alter oft ein Orange oder Ziegelroth. Oft treten sie in so grosser Zahl neben einander auf, dass die einzelnen Becher kaum dem blossen Auge unterscheidbar sind, dieselben vielmehr zu gleichförmig ausgebreiteten Lagern verschmolzen erscheinen.

Wo solche Lager im Entstehen begriffen sind, stehen die Fruchtkörper zunächst vereinzelt und zwischen den bereits ausgebildeten sieht man neue in Form rosenrother Pünktchen auf dem Mycelium erscheinen. Untersucht man derartige ganz jugendliche Anlagen genauer, so zeigt sich der erste deutlich wahrnehmbare Entwicklungszustand eines Becherchens in Form einer Rosette aus kurzen, dicken, vier- bis fünfmal gabelig verzweigten Schläuchen, die sich senkrecht vom Mycelium erheben. Die letzten Schlauchverzweigungen sind zunächst cylindrisch-kentelförmig, etwas gekrümmt und an den Enden breit abgerundet, mit dichtem, grobkörnigem, rosenrothem Plasma gefüllt und später durch je eine Querwand von ihren sich nur sehr wenig streckenden

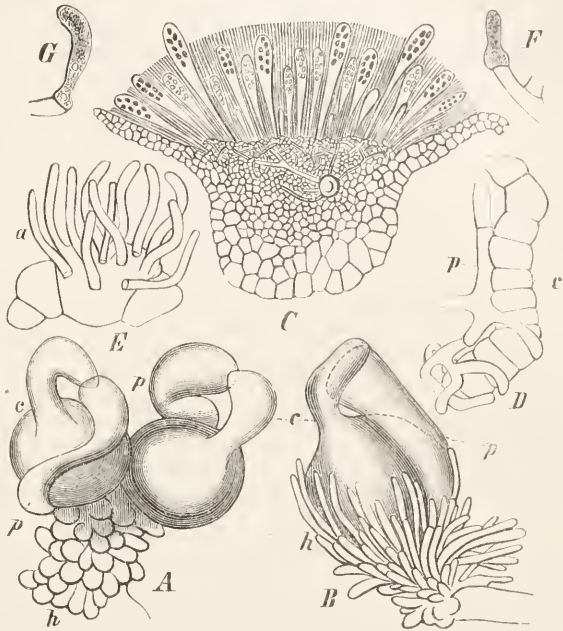

Fig. 51. A und B Geschlechtsorgane von *Peziza confluens* (Vergr. 380) nach Tulasne. C bis G *Ascobolus furfuraceus*, nach Janczewski. C Reifer Fruchtkörper im Längsschnitt (Vergr. 70). D Geschlechtsorgane. E Erstes Entwicklungsstadium der ascogonen Hyphen. F und G Junge Schläuche. Vergr. von D, F, G = 490, E = 330. c Carpegogon, p Pollinodium, a ascogene Hyphen, h sterile Hüllschlauche.

¹ De Bary, Ueber die Fruchtentwicklung der Ascomyceten; Leipzig 1863 (S. 10). — Tulasne, Note sur les phénomènes de copulation que présentent quelques champignons. Ann. d. scienc. natur. sér. V. vol. VI. p. 211. tab. 11. 12. — Woronin, Zur Entwicklungsgeschichte des *Ascobolus pulcherrimus* Cr. und einiger *Pezizen*; in De Bary u. Woron. Beitr. zur Morphol. u. Physiol. d. Pilze, II. Abhandl. d. Senkenberg. naturforsch. Gesellsch. zu Frankfurt a. M. V. (1866). — Janczewski, Morphologische Untersuchungen über *Ascobolus furfuraceus*. Botan. Zeit. 1871. S. 257.

Tragästen abgegliedert. Schon in frühester Jugend entwickeln sich nun diese Schläuche zu zweierlei verschieden gestalteten, paarweise gestellten Organen. Der eine Schlauch jedes Paares schwillt stark eiförmig an, gliedert nochmals im untersten Theile durch eine Querwand eine kurze Tragzelle ab und treibt auf dem Scheitel einen in der Regel stark gekrümmten, später auch durch eine Scheidewand abgegrenzten Copulationsfortsatz, der sich mit seinem Ende dem Scheitel des zweiten, schlank keulenförmig bleibenden Schlauches des betreffenden Paares fest anlegt oder diesen hakenartig umwächst. Figur 51 A stellt zwei solcher Paare dar, von denen der schlankere einzellige Schlauch als das männliche Organ, das Pollinodium, das eiförmige Organ mit seinem Copulationsfortsatz als das weibliche, das Carpogon, gedeutet wurde. Unter den Zellenpaaren sprossen nämlich bald nach Vereinigung derselben zahlreiche Hüllschläuche (Fig. 51 B, h) von der Dicke der schwächeren Myceläste hervor, welche sich rasch vergrössern, Querwände erhalten, sich verzweigen, bald ein wirres Hyphengeflecht unter und zwischen den Paaren der Rosette bilden und schliesslich sammt diesen zu einem festen Körper, dem später becherförmigen Fruchtkörper werden. Anfänglich lassen sich dabei die sogenannten Geschlechtsorgane der Rosette noch durch das Fadengeflecht hindurch beobachten; später werden sie mit dem Grösserwerden des Fruchtkörpers zwischen den übrigen Elementen desselben unsichtbar. Nur einige Male gelang es daher De Bary zu beobachten, dass von den grösseren Zellen (den Carpogonen?) von verschiedenen Punkten ihrer Oberfläche (ascogene Hyphen?) ausgetrieben wurden, über deren Beziehung zu den Sporenschläuchen indessen nichts gesagt werden konnte.

Die späteren Untersuchungen Woronin's, Tulasne's und Janczewski's an Arten der Gattung *Ascobolus* erweiterten die Kenntniss differenter, als Geschlechtsapparat deutbarer Organe am Mycelium der Discomyceten um ein Bedeutendes und namentlich ist durch Janczewski's Beobachtungen bei *Ascobolus furfuraceus Pers.* die Entwicklungsgeschichte der ascogenen Hyphen aus dem weiblichen Organe klar dargelegt worden. Woronin entdeckte am Mycelium des *Ascobolus pulcherimus Cr.* jenen eigenthümlichen Mycelast, den er als den „wurm förmigen Körper“ beschreibt und den Tulasne später mit dem Namen „Scolecit“ belegte. Dieser Scolecit — ein metamorphosirter Zweig des Myceliums und das weibliche Organ — besteht aus einer Reihe von 8—15 kurzen, von feinkörnigem Protoplasma erfüllten Zellen, die bedeutend breiter, als die des Myceliums sind (Fig. 51 D, c). An ihn legt sich als männlicher Theil ein schlanker Mycelast, das Pollinodium (Fig. 51 D, p), an, welches mit einigen Verzweigungen den vorderen Theil des Scoleicits von allen Seiten hakenförmig umklammert, so fest, dass es schwierig, sogar unmöglich ist, sie wieder loszumachen. Ob dabei eine Copulation durch Resorption von Wandstellen zwischen Scolecit und Pollinodium stattfindet, ist nicht entschieden. Bald darauf wird nun dieser Apparat von vielfach verzweigten, sich nach allen Richtungen durchkreuzenden Hyphen umspinnen, die von dem die Geschlechtsorgane tragenden Mycelium entspringen; es entsteht ein farbloser Knäuel, in dessen Mitte sich der Scolecit befindet, das Pollinodium aber nicht mehr erkennbar ist. Hat das Gewebe des Knäuels nur erst wenig an Umfang zugenommen, so ist der Scolecit noch leicht zu isoliren; schon durch leichten Druck wird dann das Knäuelgewebe zerrissen und man sieht den Scolecit durch den Spalt austreten. Seine Zellen haben an Umfang zugenommen und sind, wie früher, mit Protoplasma gefüllt. Das faserige Knäuelgewebe ist das Gewebe der künftigen Cupula; es wächst nach allen Richtungen, vorzüglich aber in seinem oberen Theile, ohne indessen die kugelige Form des ganzen Knäuels zu verändern, wobei aber der Scolecit immer mehr in die untere Hälfte hinabrückt. Die peripherischen Schichten der jungen Cupula werden allmählich in die gelbe, pseudoparenchymatische Rinde umgewandelt und unter dem Schutze dieser Rinde entsteht das Hymenium. Da von diesem Augenblicke an der junge Fruchtkörper gelb und undurchsichtig ist, so muss man Glycerin oder Ammoniak anwenden oder später dünne Längsschnitte fertigen, will man die in seinem Inneren stattfindenden Veränderungen kennen lernen. Dann sieht man, wie allmählich auch das innere Gewebe von der Basis des Knäuels aus pseudoparenchymatisch wird. Sobald diese Metamorphose den grössten Theil der Cupula ergriffen hat, beginnt der obere, bis jetzt noch faserige Theil Paraphysen zu treiben, indem aus seiner das Rindengewebe unmittelbar berührenden Oberfläche sich kleine Aestchen erheben, die sich

etwas verzweigen und in der Richtung nach dem Scheitel des Knäuels strecken. Während diese Paraphysen angelegt werden, finden auch die weiteren Veränderungen im Scolecit statt, die zunächst darin bestehen, dass mit Ausnahme der dritten oder vierten Zelle (von der Spitze des Scoleicits an gerechnet) die übrigen Zellen dickere Membranen erhalten, ihr Protoplasma verlieren und nun stationär bleiben. Die erwählte dritte oder vierte Zelle aber nimmt an Umfang zu und aus ihrer dem Scheitel der jungen Frucht zugewendeten Oberfläche, später auch aus den übrigen Theilen, sprossen stärkere Hyphen (Fig. 51 E, a), die das gesammte Protoplasma der betreffenden Scoleitzelle aufnehmen, sich divergirend nach oben wenden, durch Querwände gliedern, etwas verzweigen und in der die Paraphysen erzeugenden Schichte des Fruchtkörpers mehr oder weniger horizontal zum subhymenialen Gewebe ausbreiten, indem sie sich hier sehr reichlich verästeln. Aus diesen Hyphen entspringen die Sporenschläuche: sie sind die asexogenen Hyphen der Cupula. Ihre Zellen treiben nämlich je eine seitliche Ausstülpung, welche sich verlängert und sich später durch eine Querwand von ihrer Mutterzelle trennt. Sie enthält das ganze Protoplasma der letzteren, die nur noch mit wässrigem Inhalte gefüllt ist, und wird allmählich zum jungen Schlanche (Fig. 51 F und G; Stücke asexogener Hyphen mit jungen Schläuchen). Die in diesem bei der Sporenbildung stattfindenden Vorgänge wurden schon früher angedeutet (S. 134 und vorangehende). Die definitive Entwicklung des Fruchtkörpers besteht darin, dass alle seine Elemente an Grösse und Zahl zunehmen. Das Erscheinen und das Wachstum der Schläuche im Hymenium vergrössern zunächst sein Volumen so sehr, dass der das Hymenium bedeckende Theil der Rinde dem Drucke nicht länger widersteht. Er platzt, so dass das Hymenium bloss gelegt wird, und seine Ueberreste zerfallen in die einzelnen Zellen und verschwinden so vollständig, dass die Cupula ihre endgültige Form annimmt (Fig. 51 C). In letzterer ist auch jetzt in dünnen Längsschnitten der Scolecit noch zu finden (Fig. 51 C; die grosse Zelle rechts von der Mitte ist eine Zelle derselben); seine Zellen haben ihre charakteristische Form behalten und die Membranen der asexogenen Zelle und der Basaltheile der aus ihr entsprungenen Hyphen sind dicker geworden, als sie anfänglich waren.

Betreffs der Deutung dieser bis jetzt als geschlechtlich aufgefassten Vorgänge von Seiten Brefeld's ist schon auf Seite 135 das Nöthige bemerkt worden.

Von den vielen Gattungen der Scheibenpilze sollen hier nur die wichtigsten angeführt werden, die sich auf die in folgender Tabelle übersichtlich zusammengestellten Familien vertheilen.

- I. Fruchtkörper auf das Hymenium (Scheibe — discus) reducirt, dem Substrate eingewachsen. Auf faulenden Pflanzentheilen: Stictideae.
- II. Fruchtkörper kork-, leder- oder hornartig, dauerhaft, meist dunkel gefärbt, das Hymenium in der Regel heller, als der übrige Theil.
 - A. Fruchtkörper hornartig, rundlich und mit Klappen oder Deckel aufspringend, oder länglich und sich mit einer Längsritze öffnend. Auf lebenden und faulenden Pflanzentheilen: Phacidiaceae.
 - B. Fruchtkörper meist kork- oder lederartig, in der Regel von kreisförmigem Umrisse, kopf-, scheiben- oder napfförmig. Auf faulenden Pflanzentheilen: Patellariaceae.
- III. Fruchtkörper in der Regel wachsartig oder gallertartig weich und leicht vergänglich, sein Hymenium meistens dunkler gefärbt, als der übrige Theil.
 - A. Asci bei der Reife über die Paraphysen vortretend (Fig. 51 C). Fruchtkörper gallertartig oder fast gallertartig weich, hut-, becher- oder warzenförmig: Bulgariaceae.
 - B. Asci nicht über die Paraphysen vortretend. Fruchtkörper wachsartig oder fleischig.
 1. Fruchtkörper becher-, napf- oder lagerförmig, das Hymenium auf der vertieften Oberfläche tragend: Pezizeae.
 2. Fruchtkörper gestielt, der das Hymenium tragende Theil hut-, kegel- oder keulenförmig, oder ausgebreitet und zurückgeschlagen. Meist grosse, an die Hutpilze erinnernde Formen: Helvellaceae.

93. Familie. Stictideae.

Fruchtkörper auf die Scheibe mit dem Hymenium reducirt, dem Substrate (fallenden Pflanzentheilen) eingewachsen.

1. *Naevia Fr.* Die kleine, punktförmige, rundliche Scheibe ohne Rand, von der zerreisenden Oberhaut der befallenen Pflanzentheile bedeckt. Schläuche länglich keulenförmig. — *N. lactissima Fuck.* Auf trockenen Stengeln von *Equisetum arvense* im Frühlunge häufig.

2. *Propolis Fr.* Die kleine, flache Scheibe ohne Rand, länglich oder rundlich, aus dem Substrate hervortretend und von diesem unrandet. Schläuche meist erweitert eiförmig. Sporen einzellig, länglich bis cylindrisch. — *P. versicolor Fr.* Scheibe länglich, anfangs weiss, später schwarz. Gesellig auf abgestorbenem Holze, besonders alter Weidenbäume.

3. *Stictis Pers.* Scheibe anfangs krugförmig geschlossen, später offen, kreisförmig, mit eigenem Rande. Die fadenförmigen, einzelligen Sporen fast so lang als die länglich keulenförmigen Schläuche. — *St. radiata Pers.* Die winzige Scheibe ist goldgelb, der zurück gerollte, zerschlitzte Rand schmutzig weiss. Im Herbste auf altem Holze häufig.

94. Familie. Phacidiaceae.

Fruchtkörper klein, hornartig, dauerhaft, schwarz, anfangs geschlossen, länglich und dann mit Längsritze, oder rundlich und in diesem Falle mit Klappen oder Deckel sich öffnend. Scheibe meist heller, als der übrige Theil des Fruchtkörpers.

1. *Phacidium Fr.* Fruchtkörper peritheciienartig, fast kreisrund bis länglich rund, abgeplattet, dem Substrate eingewachsen, mit dem oberen Theile aus ihm hervorbrechend, vom Scheitel ans radienartig mit Lappen aufreisend. Auf lebenden und abgestorbenen Pflanzentheilen in Form kleiner, krustenartiger, schwarzer Flecke erscheinend; oft den Schlauchfrüchten Spermogonien der alten Gattungen *Leptostroma*, *Depacea* etc. voraufgehend. — *Ph. coronatum Fr.* Auf abgefallenen Blättern von Laubbäumen, vorzüglich auf solchen von Eichen, Buchen und Brombeeren häufig. — *Ph. Medicaginis Lasch.* Auf lebenden Blättern von Klee und Luzerne.

2. *Colpoma Wallr.* Fruchtkörper elliptisch oder länglich, mit einfacher Längsspalte sich öffnend, an einem Ende gewöhnlich ein Spermogonium stehend. Die fadenförmigen, einzelligen, farblosen Sporen so lang oder fast so lang als die Schläuche. — *C. quercinum Wallr.* Fruchtkörper länglich, oft gebogen, schwärzlich, weisslich bereift, gesellig unter der Rinde abgestorbener Eichenzweige hervorbrechend; häufig.

3. *Lophodermium Chcr.* Fruchtkörper sich mit kammartig zerschlitzter Längsspalte öffnend; sonst wie vorige Gattung. — *L. arundinaceum Chcr.* Auf dünnen Grasblättern nicht selten. — *L. Pinastri Chcr.* (*Hysterium Pinastri Schrad.*). Fruchtkörper schwärzlich, elliptisch, einzeln; auf abgefallenen Kiefernadeln häufig. Nach Prantl¹ verursacht dieser Pilz die Schüttekrankheit der Kiefer, welche sich darin äussert, dass die Nadeln (besonders junger Pflanzen) sich im Frühlunge rothbraun färben und abfallen. An weniger intensiv erkrankten Nadeln findet man im Frühjahre isolirte rothbraune Flecken und Bänder; an diesen Stellen wird das chlorophyllhaltige Gewebe von den intercellularen Fäden des Myceliums durchwuchert. Zwischen gefleckten und völlig gebräunten Nadeln findet man alle Uebergangsstadien; in letzteren ist im äusseren Parenchym auch jetzt noch das Mycelium zu erkennen, während die dünnwandigen Bastzellen des Nerven (wohl in Folge des weiteren Eindringens des Myceliums) stets abgestorben sind. Auf einzelnen noch an der Pflanze sitzenden, viel reichlicher auf den bereits abgefallenen Nadeln erscheinen dann die Schlauchfrüchte. Die Infection gesunder Saatstämmechen mit kranken Nadeln rief Erkrankung der ersteren hervor.

¹ Prantl, *Hysterium Pinastri Schrad.* als Ursache der Schüttekrankheit der Kiefer. *Flora* 1877.

4. *Hysterium Tode*. Fruchtkörper schwarz, länglich oder elliptisch, sich mit Längsspalte öffnend. Sporen ei- oder lanzettförmig, braun, 4- bis 10zellig. — *H. Fraxini Pers.* Auf dünnen Zweigen der Esche häufig.

5. *Hypoderma DC.* Sporen lang cylindrisch, so lang oder fast so lang als der Schlauch, 2- bis 4zellig, farblos; sonst wie vorige Gattung. — *H. macrosporum R. Hartig* (Fichten-Ritzenschorf). Sporen so lang als die Schläuche. Dieser Pilz ist nach Hartig¹ der Erzeuger der Nadelbräune, Nadelröthe oder Nadelschütte der Fichte. Sein durch Querwände gegliedertes Mycelium durchwuchert intercellular das Parenchym der Fichtennadel, dessen Zellen sehr bald nach Berührung mit den Hyphen zusammenschrumpfen. Mit der Ausbreitung des Parasiten durch das Nadelgewebe geht Verfärbung, respective Bräunung der Nadel Hand in Hand. Vor der Bildung der schlauchführenden Fruchtkörper werden meistens erst Spermogonien (oder Conidienlager?) entwickelt, welche einzeln zerstreut besonders auf der Blattunterseite sich zeigen, indem sie die Epidermis der betreffenden Stelle emporheben und sprengen. Die Entwicklung der die Sporenschläuche enthaltenden Fruchtkörper findet 2 Monate bis ein halbes Jahr nach dem Erkranken und Braunwerden der Nadeln und vorzugsweise auf der Unterseite derselben statt. Die einzelnen Fruchtkörper treten zuerst als zahlreiche kleine, etwas längliche, dunklere Flecken hervor, von denen die nahestehenden allmählich zu längeren, aber fast nie die ganze Länge der Nadel durchziehenden schwarzen Linien zusammenfließen. Sie ragen anfänglich nur wenig über die Oberfläche vor, wölben sich erst im Spätherbste stärker und öffnen sich meist im April und Mai mit gemeinsamer Längsritze, dadurch das weissliche Hymenium frei legend. — *H. nervisequium DC.* (*H. nervisequium Fr.* — Weisstannen-Ritzenschorf). Sporen etwa nur halb so lang als die Schläuche. Erzeuger der Nadelbräune oder Nadelschütte der Weisstanne.² Die Krankheit verläuft ähnlich, wie bei voriger Art; die Fruchtkörper kommen auf der Unterseite der Nadel längs der Mittelrippe derselben zum Vorschein, oft die ganze Länge der Nadel als schwarze, etwas wellig gebogene Linie durchziehend.

6. *Rhytisma Fr.* Die wellig gewundenen, mit Längsritze sich öffnenden Fruchtkörper liegen zu vielen in einem flachen, schwarzen, dem Substrate eingewachsenen Stroma. Sporen fadenförmig. Die Stromata erscheinen in den lebenden Blättern der befallenen Pflanzen als grosse, schwarze, häufig gelb umsäumte Flecke, in denen sich zunächst oft Spermogonien entwickeln, während die Schlauchfrüchte erst im Laufe des Winters auf den abgefallenen und verwesenden Blättern reifen. — *R. acerinum Fr.* Auf Ahornblättern gemein. — *R. salicinum Tul.* Auf Weidenblättern häufig. — *R. Onobrychis DC.* Auf Esparsette und *Lathyrus tuberosus* häufig.

95. Familie. Patellariaceae.

Der kleine, kork- oder lederartige, dauerhafte Fruchtkörper ist scheiben- oder napfförmig mit meistens kreisförmigem Umrisse, sein Hymenium gewöhnlich heller als der übrige Theil gefärbt. Auf faulenden Pflanzentheilen.

1. *Cenangium Fr.* Der anfänglich krugförmig geschlossene, später becherartig offene Fruchtkörper ist fast hornartig und kahl. Sporen länglich eiförmig oder fadenförmig, einzellig. Von einigen Arten werden Pycniden angegeben. — *C. Ribis Fr.* Die sehr kleinen, bräunlich schwarzen Becher haufenweise auf faulen Zweigen von *Ribes*. — *C. Pinastris Fr.* Auf dünnen Fichtenzweigen.

2. *Dermatea Fr.* Von voriger Gattung durch die weich lederartige Beschaffenheit des Fruchtkörpers verschieden. — *D. fascicularis Fr.* Die schwärzlichen, runzeligen Becher rasenweise auf faulenden Zweigen, namentlich von Weiden und Pappeln.

3. *Lachnella Fr.* Fruchtkörper aussen wollig behaart, sonst wie *Cenangium*. — *L. corticalis Fr.* Röthlichbraun bis aschgrau; auf der Rinde verschiedener Laubbäume.

¹ R. Hartig, Wichtige Krankheiten der Waldbäume (Berlin 1874), S. 101.

² Hartig, a. a. O. Seite 114.

4. *Vibrissea Fr.* Fruchtkörper gestielt, kopfig, ohne Rand, seine Schläuche über die Paraphysen vortretend. — *V. truncorum Fr.* Stiel weiss, später dunkel; Kopf goldgelb. Auf faulem Holze.

96. Familie. Bulgariaceae.

Fruchtkörper gallertartig oder fast gallertartig weich, hut-, becher- oder warzenförmig. Reife Schläuche über die Paraphysen hervortretend (vgl. Fig. 51 C).

1. *Ascobolus Pers.* Fruchtkörper sitzend oder kurz gestielt, bei der Reife becher- oder tellerförmig, mit Rand, das Hymenium (die Scheibe) durch die entfernt stehenden, dunkelsporigen Schläuche schwarz punkirt. Sehr kleine, fast nur auf Mist wachsende Pilze. — *A. furfuraceus Pers.* Stiellos, braun oder grünlich; auf Kuh- und Pferdemist häufig.

2. *Bulgaria Fr.* Scheibe gleichmässig schwarz; sonst wie *Ascobolus*. Kleine bis mittelgrosse, auf faulen Stämmen wachsende Pilze. — *B. inquinans Fr.* Bis 4 Centim. im Durchmesser, kreiselförmig, braun. An gefällten Stämmen der Buche und Eiche häufig.

3. *Calloria Fr.* Fruchtkörper warzenförmig, ohne Rand, zuerst kugelig, später oben eingesunken, auf faulen Stämmen wachsende Pilze. — *C. fusarioides Tul.* Lebhaft rothgelb; auf faulenden Stengeln von *Urtica dioica*; die Conidienform ist *Dacryomyces Urticae Fr.*

4. *Leotia Hill.* Fruchtkörper mässig gross, fleischig, gestielt, convex hutförmig, mit zurückgeschlagenem Rande. An die Morcheln erinnernd, in deren Familie die Gattung wohl auch gestellt wird. — *L. lubrica Pers.* Bis 7 Centim. hoch, der Hut aufgeblasen, gelbgrün, schlüpfertig; der Stiel gelb, hohl. In feuchten, schattigen Wäldern.

97. Familie. Pezizeae.

Fruchtkörper wachstartig weich oder fleischig, vergänglich, becher-, napf-, teller- oder polsterförmig; das Hymenium auf der vertieften Oberfläche und meist anders (dunkler) gefärbt, als der übrige Theil. Asci nicht hervortretend.

1. *Helotium Fr.* Fruchtkörper gestielt oder stiellos, napf- oder becherförmig, von anfang an offen, die Scheibe daher stets frei liegend. Kleine, lebhaft gefärbte Pilze auf faulenden Pflanzentheilen. — *H. herbarum Fr.* Sehr kurz gestielt, weiss; auf faulenden Stengeln verschiedener Kräuter. — *H. citrinum Fr.* Kurz gestielt, orange oder gelb; auf faulenden Zweigen von Laubbäumen. — *H. salicinum Fr.* Mit längerem, gebogenem Stiele, ochergelb; auf faulen Weidenzweigen.

2. *Peziza L.*¹ Fruchtkörper gestielt und becherförmig, oder sitzend und napfförmig, anfangs krugartig geschlossen, später offen, das Hymenium daher erst mit der Reife frei liegend. Die meisten der zahlreichen Arten sind sehr klein und verhältnissmässig nur wenige erreichen eine bedeutendere Grösse; von letzteren sind manche essbar, aber von fadem Geschmacke. Sie kommen in der Regel heerdenweise theils auf faulenden Pflanzentheilen oder auf nackter Erde, theils auch parasitisch auf lebenden Pflanzen vor. Die Gattung wird von manchen neueren Mykologen in zahlreiche kleinere Gattungen gespalten. Hier können nur wenige der hervorragenden Arten erwähnt werden. — A. Arten mit *Sclerotium*: *P. ciborioides Fr.*² Fruchtkörper aus einem *Sclerotium* entspringend, lang gestielt (Stiel bis 28 Millim. lang), trichterförmig, der Becher bis zu 10 Millimeter Durchmesser, seine Scheibe anfangs vertieft, später flach oder convex, hell gelbbraun, die Sporen elliptisch, einzellig und farblos. Auf Rothklee, Weissklee, Bastardklee und Incarnatklee schmarotzend und den Kleekebs oder die Sclerotienkrankheit dieser Pflanzen verursachend. Das reich verzweigte, farblose

¹ Vorzügliche Abbildungen grösserer Arten bei Weberbauer, Die Pilze Norddeutschlands mit besonderer Berücksichtigung Schlesiens. Pol. Breslau 1873—1875.

² Rehm, Die Entwicklungsgeschichte eines die Kleearten zerstörenden Pilzes (*Peziza ciborioides Fr.*). Göttingen 1872.

Mycelium durchwuchert in grosser Menge die Interzellularräume aller Theile der befallenen Pflanze. Ueberall bewirkt es Bräunung des gesammten Zellinhaltes und schliesslich Auflösung des ganzen Parenchyms, an dessen Stelle die Ballen dicht verzweigter und verflochtener Mycelhyphen treten; nur Oberhaut und Gefässbündel bleiben von der Zerstörung verschont und ebenso wird die Wurzel nicht angegriffen. In den Monaten November bis April bilden sich nun die Sclerotien. An verschiedenen Stellen drängt sich ein Büschel dicker Hyphen durch die Oberhaut der abgestorbenen Pflanze. Diese verästeln sich hier sofort reichlich und bilden, indem sie ihre Zweige nach allen Richtungen durch einander schieben, rasch kleine, flockige, rundliche Knäuel, in denen schon nach 3—4 Tagen ein consistenterer, wachsartig aussehender Kern von einem mehr flockigen Ueberzuge zu unterscheiden ist. Weitere Theilungen in den Hyphen des Kernes und Wachstum der Zellen geben dem Kerne bald pseudoparenchymatische Structur, wobei die Zellen der äusseren Kernschicht durch dickere Membranen und schwärzlichen, körnigen Inhalt zur schwarzen Rinde werden, die dünnen Hyphen des flockigen Ueberzuges rasch vertrocknen. Die so binnen 14—28 Tagen entstandenen trockenen, korkig-holzigen, soliden, aussen schwarzen, innen weissen Sclerotien variiren von kleinen, mohnkorngrossen, auf den Blättern zur Ausbildung kommenden, bis zu grossen, flach kuchenförmigen, von 3 Millim. Dicke und 12 Millim. Länge. Während nun die getödteten Pflanzen völlig verfaulen, bleiben die Sclerotien bis zum Juli oder August auf dem Boden liegen; dann brechen aus ihnen die Fruchtkörper hervor, durch deren Sporen (wie experimentell nachgewiesen) die jungen Kleepflanzen wieder inficirt werden. Die Krankheit, welche durch feuchte, eingeschlossene Lage der Kleefelder begünstigt wird, ist, da die Sclerotien sich nach 2½-jähriger trockener Aufbewahrung noch keimfähig zeigten, am sichersten wohl nur durch mehrjähriges vollständiges Aussetzen des Kleebanes auf befallenen Feldern einzuschränken. — *P. Kaufmanniana* Tich.¹ Ursache des bis jetzt allerdings nur in Russland (Gouvernement Smolensk) beobachteten Hautkrebses. Das Mycelium erzeugt die sehr verschieden gestalteten, schwarzen, bis 2 Centim. grossen Sclerotien in der Stengelhöhle des Haufes, dessen Bastfasern durch den Pilz beschädigt werden. Die im Frühjahr aus den Sclerotien hervorbrechenden Fruchtkörper sind hellbraun, bis 5 Millim. im Durchmesser, lang gestielt oder stiellos, die letzteren die grössten; bei den gestielten Formen herrschen die Paraphysen im Hymenium vor, während die stiellosen mehr Schläuche entwickeln. — *P. Fuckeliana* De Bary. Vgl. S. 165. — *P. sclerotiorum* Lib. Das Sclerotium (*Sclerotium compactum* DC., *S. varium* Pers. etc.) auf den Wurzeln der Cichorie, Rübe, Möhre u. s. w. (vgl. S. 166). — B. Arten ohne Sclerotium: *P. Willkommii* R. Hart. (*P. calycina* Schum. var. *Laricis* Chaill.) Becher kurz gestielt, bis 2 Millim. im Durchmesser, aussen weissfilzig, die Scheibe orangeroth. Auf der Rinde der Lärche, bei welcher sie den Lärchenkrebs² (Lärchenrindenkrebs) erzeugt. Das Mycelium wuchert in der Rinde des Baumes und veranlasst abnorme Verdickung derselben an den erkrankten Stellen, Aufbersten und starken Harzausfluss. Gelbfärbung und Welken der Nadeln der Aeste oberhalb der Krebsstellen, sowie oft des ganzen Gipfels sind die weitere Folge der Erkrankung, die sich namentlich bei jüngeren, bis 15-jährigen Bäumen zeigt und diese oft schon im ersten Jahre, manchmal auch erst nach mehreren Jahren vollständig tödtet. Die Fruchtkörper des Parasiten erscheinen auf den Krebsstellen. Durch Mycelinfection an gesunden Lärchen rief Hartig in kurzer Frist den Rindenkrebs hervor. — *P. calycina* Schum. Der vorigen Art ähnlich, aber Schläuche, Sporen und Paraphysen nicht halb so gross. Auf Kiefern. — *P. cinerea* Batsch. Fruchtkörper sehr klein, weich fleischig, stiellos, dunkelgrau mit weisslichem Rande, die Scheibe heller. Auf faulen Aestchen, Holz etc. gemein. — *P. nivea* Fr. Fruchtkörper sehr klein, fleischig-lederig, kurz gestielt, aussen behaart, weiss. Auf faulenden Zweigen und Stengeln häufig. — *P. anomala* Pers. Fruchtkörper sehr klein.

¹ Tichomiroff: Peziza Kaufmanniana, eine neue, aus Sclerotium stammende und auf Hanf schmarotzende Becherpilz-Species. Bul. soc. natural. de Moscou, 1868.

² R. Hartig, Wichtige Krankheiten der Waldbäume, S. 98. — Willkomm, Die mikroskopischen Feinde des Waldes, Heft 2, S. 167. — Middeldorpf, Beitrag zur Lärchenkrankheit und mykologisches Gutachten von De Bary, in: Grunert, Forstliche Blätter, Supplementheft 3 (1874).

wachsartig weich, stiellos, kreiselförmig, fast geschlossen, braunhaarig, mit weisslicher Scheibe. Heerdenweise auf faulenden Zweigen fast krustenartige Ueberzüge bildend. — *P. macropus Pers.* Becher fleischig, einzeln, auf laugem, oben verdünntem Stiele, aschgrau, bis 7 Centim. hoch und 2.5 Centim. breit. In Wäldern auf der Erde. — *P. leporina Batsch.* Becher einzeln oder zu mehreren bei einander, fleischig, auf dickem, kurzem Stiele, unregelmässig ohrförmig, braun bis gelblich, am Grunde weisfilzig, bis 7 Centim. hoch. Auf dem Boden in Nadelwäldern. — *P. cochleata DC.* Bis 10 Centim. hoch, fast schneckenförmig gedreht, braun, mit zimtbrauner Scheibe. In Laubwäldern. — *P. aurantia Oeder.* Fruchtkörper becher- bis tellerförmig, meist etwas unregelmässig, am Rande oft zerschlißt, sitzend, bis 3 Centim. hoch und 7 Centim. im Durchmesser, aussen weisslich, die Scheibe schön orangeroth. Auf feuchtem, lehmigem Boden, namentlich auf Waldblössen.

98. Familie. Helvellaceae.¹

Fruchtkörper denen der Hutpilze ähnlich, gross, fleischig oder wachsartig weich, vergänglich, vertical gestielt, der das Hymenium tragende, meist dunkler gefärbte Theil hut-, kegel- oder keulenförmig, oder ausgebreitet und zurückgeschlagen. Asci nicht über die Paraphysen vortretend, die in der Regel einzelligen Sporen elastisch ausschleudernd. Die meisten Arten entwickeln sich im Frühjahr und wachsen auf blosser Erde.

1. *Spathulea Fr.* (*Spathularia Pers.*) Der das Hymenium tragende Theil des Fruchtkörpers ist eine spatelförmig zusammengedrückte, allmählich in den Stiel herablaufende Keule. Sporen fadenförmig, einzellig. — *S. flavida Fr.* Bis 7 Centim. hoch; Keule blassgelb, später rostbraun; Stiel weisslich. Truppweise in schattigen Wäldern zwischen Laub und Moos.

2. *Geoglossum Pers.* Der das Hymenium tragende Theil des Fruchtkörpers ist eine stumpfe, etwas zusammengedrückte, vom Stiele deutlich abgegrenzte Keule. Sporen fadenförmig, mehrzellig. — *G. viride Pers.* 2—3 Centim. hoch, Stiel dünn, Keule zungenförmig, stumpf, glatt; dunkelgelb, spaugrün bis schwarzgrün, innen grünlichweiss. Auf schattigen, feuchten Waldplätzen.

3. *Verpa Sw.* Der das Hymenium tragende Theil des Fruchtkörpers ist ein regelmässig glockenförmiger, mit dem Rande dem Stiele nicht angewachsener Hut mit glatter Oberfläche. Sporen einzellig, ellipsoidisch. Alle Arten essbar, die meisten im Süden Europas wachsend. — *V. digitaliforme Pers.* Bis 10 Centim. hoch, der bis 2 Centim. im Durchmesser haltende Hut schwarzbraun bis umbrabraun, der Stiel weiss. In Wäldern, vorzüglich Oberitaliens und der Schweiz.

4. *Morchella Dill.* Der das Hymenium tragende Theil des Fruchtkörpers ist ein kegel- oder eiförmiger, seltener fast kugliger Hut, dessen Oberfläche durch netzförmige Rippen grubig-zellig ist. Stiel im Inneren mit einfacher Höhlung. Sporen einzellig, ellipsoidisch. Sämmtliche Morcheln (10—12 deutsche Arten) sind essbar, von angenehmem Geschmacke, werden daher sehr häufig auf den Markt gebracht und kommen auch für den Winter getrocknet in den Handel (namentlich *M. esculenta*). — *M. esculenta Pers.* Hut der ganzen Länge nach dem Stiele angewachsen, rundlich-eiförmig, gelbbraun oder gelbgrau, mit unregelmässigen, gerundeten, unter verschiedenen Winkeln zusammenlaufenden Rippen und tief ausgehöhlten, am Boden gefalteten Feldern. Stiel walzenförmig, hohl, am Grunde gefaltet oder grubig, sonst glatt, weiss. 8—12 Centim. hoch. Auf sandigem Boden, auf schattigen Triften, auf Wiesen und Grasplätzen, in Wäldern und Gärten; April bis Juni. Beliebteste Art. — *M. conica Pers.* Hut verlängert kegelförmig, meist dunkler bis schwärzlichbraun, mit stumpfen, der Länge nach verlaufenden Hauptrippen und faltigen Querrippen, welche schmale, längliche, tiefe Längsfelder einschliessen; sonst wie vorige Art und wie diese im Aussehen

¹ Vorzügliche Abbildungen bei: Krombholz, Naturgetreue Abbildungen und Beschreibungen der essbaren, schädlichen und verdächtigen Schwämme. Fol. Prag 1831—1847. — Weberbauer, Die Pilze Norddeutschlands mit besonderer Berücksichtigung Schlesiens. Fol. Breslau 1873—1875.

des Hutes veränderlich. Auf Wiesen und in Gärten; März bis Mai und seltener noch vom August bis October. — *M. deliciosa* Fr. Hut fast walzenförmig, kurz gespitzt, gelblich-röthlich, mit dicken, gedrängten, hin und her gebogenen Längsrippen; Stiel zart flaumhaarig, im Alter faltig gerippt; sonst wie die vorigen Arten. Auf schattigen Grasplätzen, in Nadelwäldern; März bis Mai. — *M. clata* Fr. Hut stumpf, kegelförmig, röthlichbraun bis olivengrün, mit dünnen Längsrippen, faltigen, gewundenen Querrippen und länglichen, tiefen Feldern. Stiel oben dicker, gelblich oder röthlichweiss, im Alter dunkler, mit tiefen Längsgruben; sonst wie die vorigen Arten. Wird bald schwärzlich und schmeckt weniger angenehm als die anderen Arten. Feuchte Nadelwälder; Frühling. — *M. bohemica* Krombh. Hut ganz frei, glockenförmig, stumpf, graugelb, am Rande weiss, mit der Länge nach wellenförmig verlaufenden, abelig getheilten, gegen die Basis parallelen und geraden Rippen und unregelmässigen, sehr schmalen Feldern; Stiel weiss, seidenglänzend, mit lockerem Marke, später hohl. Gärten und Wälder, vorzüglich in Böhmen, der sächsischen Schweiz und in Schlesien; März bis Mai und October, November. — *M. patula* Pers. Hut bis über die Mitte frei, am Rande abstehend, eiförmig bis fast glockig, gelbbraun, mit dicken, parallel herablaufenden, durch faltige Querrippen verbundenen, stumpfen, schwarz gerandeten Rippen und unregelmässigen, rautenförmigen, tiefen, auf dem Boden glatten Feldern. Stiel walzig, am Grunde dicker, weisslich, später trüb fleischfarbig, eben, mehligartig bereift, hohl. Besonders in den Berggegenden Süddeutschlands; April, Mai.

5. *Helvella* L. Hut müzen- bis glockenförmig herabgeschlagen, unregelmässig gelappt und blasig aufgetrieben, mit glatter oder unebener Oberfläche. Stiel meist zellig hohl. Sonst wie vorige Gattung. Die Faltenmorcheln oder Lorcheln wachsen an ähnlichen Standorten, wie die Morcheln und sind fast sämmtlich essbar. — *H. Monachella* Fr. Bis 10 Centim. hoch. Hut anfänglich oder immer dem Stiele angewachsen, niedergebogen, gelappt, glatt, später wellig kraus, braun, braunschwarzlich oder schwarz; Stiel röhrig hohl, weisslich oder blässröthlich. Auf sandigem Boden in Gebirgswäldern; Frühling. Essbar. — *H. esculenta* Pers. Bis 11 Centim. hoch. Hut am Grunde stellenweise dem Stiele angewachsen, unförmlich, aufgeblasen, wellig, runzelig oder grubig, braun bis schwarzbraun, selten bräunlich gelb; Stiel zusammengedrückt oder kantig, ungleich dick, schwach weissfilzig, weisslich oder bläss röthlich, anfangs markig, später zellig hohl. Vorzüglich in sandigen Nadelwäldern; März bis Mai und August bis October. Essbar und die beste, den Morcheln gleich kommende Art. — *H. suspecta* Krombh. Bis 8 Centim. hoch. Der vorigen ähnlich, aber Stiel schmutzig fleischfarben, seltener dunkel violett oder fast blauschwarz, bereift, etwas flach, grubig gefurcht, innen zellig hohl; Hut unregelmässig aufgeblasen, eckig, 2–3lappig, die Lappen unregelmässig wellig, rothbraun bis dunkelbraun, mit stumpfen, kastanienbraunen Rippen und tiefen, schmalen, geschlossenen Feldern. Wässrig, erst von süsslichem, dann widerlichem Geschmacke. Nadelwälder; Frühling. Giftig! — *H. crispa* Fr. Hut anfänglich oder immer dem Stiele angewachsen, drei- bis vierlappig, weisslich oder blässgelb, seltener bräunlich, dünn; Stiel am Grunde bauchig, grubig, mit unregelmässigen Längsrippen, innen zellig. In feuchten Laubwäldern, unter Gesträuch; Frühling und Herbst. Essbar.

5. Unterordnung. Lichenes.¹

Die wissenschaftlichen Untersuchungen auf dem Gebiete der Entwicklungsgeschichte der niederen Kryptogamen haben im Laufe der letzten Jahre die Lichenen oder Flechten zu einer der interessantesten Gruppen

¹ De Bary, Morphologie und Physiologie der Pilze, Flechten und Myxomyceten, als 2. Band von Hofmeister's Handbuch d. physiol. Botan. (Leipzig 1866), S. 241–294. — Tulasne, Mémoire pour servir à l'histoire organographique et physiologique des Lichens. Ann. d. sc. nat. sér. 3. vol. XVII. 5. 153. Tab. 1–16. — Nylander, Synopsis methodica Lichenum. Paris 1858–1860. (Nur 1. Band erschienen). — Körber, Systema Lichenum Germaniae (Breslau 1855) und Parerga

in der Reihe der Thallophyten erhoben. Während nach der früheren, von eingefleischten Lichenologen der älteren Schule auch jetzt noch vertheidigten Ansicht die Flechten „selbständige systematisch individualisirte Vegetabilien“ sind, werden dieselben nach neuerer Anschauung als Schlauchpilze betrachtet, welche auf niederen Algen schmarotzen, wobei die chlorophyllhaltigen Algen die sogenannten Gonidien, der parasitische Pilz die chlorophyllfreien Elemente oder Hyphen des als Flechte bezeichneten Thallus bilden (S. 4). Um dieses Verhältniss näher erörtern zu können, müssen wir vorab den anatomischen Bau der Flechten in kurzen Zügen characterisiren.¹

Die Figur 52 zeigt uns einen Theil eines dünnen Querschnittes aus dem Thallus der isländischen Flechte (*Cetraria islandica* Ach.) und zwar durch einen fructificirenden Lappen derselben. Der erste Blick auf ein derartiges Präparat lässt die eben genannten zwei Bestandtheile des Flechtenlagers erkennen. Wir sehen in einer mittleren Zone desselben gruppenweise gelagerte, kugelige, hie und da in Theilung begriffene Zellen, welche sich zugleich durch ihren grün gefärbten Plasmainhalt auszeichnen. Sie sind die als Gonidien bezeichneten Elemente des Flechtenkörpers (Fig. 52, *g*), welche als die einzigen Chlorophyll enthaltenden Organe des letzteren auch die Assimilation (S. 2) besorgen müssen. Alle übrigen Theile des Thallus sind chlorophyllfrei, reich verästelte Hyphen, wie wir sie bereits bei verschiedenen Gelegenheiten als das Pilzgewebe bildend kennen lernten, und die hier auch in verschiedener Weise zum Gewebe des Flechtenkörpers zusammentreten. In der die Gonidien führenden Schicht sehen wir sie mit ihren Aesten zwar vielfach durch einander geschoben, aber doch immer mehr oder weniger nur locker verfilzt, so dass ihre Zwischenräume Massen von Luft enthalten, die betreffende, als Markschicht des Thallus (Fig. 52, *m*) bezeichnete Gewebepartie daher ohne Entfernung dieser Luft unter dem Mikroskope schwärzlich erscheint. Auf der vom Lichte abgewendeten blässeren, der Unterseite des in Figur 53 gezeichneten Thallusquerschnittes entsprechenden Fläche unserer *Cetraria* treten jedoch ziemlich plötzlich die weiteren und reichlicheren Verzweigungen derselben Hyphen dichter zusammen und schieben sich so in einander, dass sie ein Pseudoparenchym bilden, das die Rinde dieser Thallusfläche giebt, die hier in ihren inneren Schichten (Fig. 52, *r'*) farblos, in ihren äusseren Schichten (Fig. 52, *r*) braun oder bräunlich gefärbt ist. Auf der dunkleren, dem Lichte zugekehrten Thallusseite von *Cetraria islandica* würden wir das Verhältniss ähnlich finden, wäre der Querschnitt durch einen sterilen Lappen der Flechte gelegt. So aber treffen wir in unserer Abbildung über der oberen Gonidienzone auf eine dicht verschlungene Hyphenmasse, welcher die zahlreichen Sporenschläuche (Fig. 52, *a*) und Paraphysen (Fig. 52, *p*) des

Lichenologica (Breslau 1859–1865) als Ergänzungen zu ersterem Werke. — Th. M. Fries, *Lichenographia Scandinavica*, Upsala 1871–1874. — Krempelhuber, *Geschichte und Literatur der Lichenologie von den ältesten Zeiten bis zum Schlusse des Jahres 1870*. Drei Bände; München 1867–1872. — Weitere neuere Abhandlungen sollen an betreffender Stelle citirt werden. Die ältere Literatur findet der Leser in dem genannten Werke Krempelhuber's.

¹ Hier ist vorzüglich zu vergleichen: Schwendener, *Untersuchungen über den Flechtenthallus*, in Nägeli's Beiträgen zur wissenschaftl. Botanik, Heft II (Strauchflechten) und Heft III und IV (Laub- und Gallertflechten); Leipzig 1860–1868.

Fruchttagers entspringen, die daher als das subhymeniale Gewebe (Fig. 52, *s*) bezeichnet werden muss.

Ähnliche Verhältnisse treten uns in Figur 53 entgegen, welche den Querschnitt durch den unfruchtbaren Thallus von *Coccocarpia molybdea Pers.*, einer exotischen Flechte, zeigt, statt welcher wir auch unsere einheimische gelbe Wandflechte (*Physcia parietina Körb.*) oder deren Verwandte hätten nehmen können. Hier sehen wir ebenfalls einer inneren Markschicht locker verwebter Hyphen (Fig. 53, *m*) zahlreiche chlorophyllhaltige Gonidien (Fig. 53, *g*) eingebettet. Die Oberseite des flach auf seinem Substrate ausgebreiteten Thallus wird von einer aus verschmolzenen Hyphen hervorgegangenen pseudoparenchymatischen Rinde (Fig. 53, *or*) gebildet und auch auf der Unterfläche sehen wir eine Rinde von gleicher anatomischer Beschaffenheit (Fig. 53, *ur*), von welcher hier und da einzelne Hyphen oder ganze Hyphenbündel entspringen, die als Haftfasern oder Rhizinen in das Substrat eindringen und physiologisch die den Flechten wie den gesammten Thalloyphyten fehlenden Wurzeln ersetzen.

Bei beiden hier betrachteten Flechten finden wir die Gonidien nicht durch das ganze Thallusgewebe zerstreut, sondern einer bestimmten mittleren Zone desselben eingebettet, während andere Regionen (die Rindenschichten) nur aus Hyphen gebildet werden. Der Thallus erscheint in Folge dessen auf dem Querschnitte geschichtet und wird als geschichteter oder heteromerer Thallus bezeichnet. Anders ist die Vertheilung beider Elemente bei einer kleinen Anzahl von Flechten, in deren Thallus die Gonidien gleichmässig vertheilt auftreten, die daher keine den eben erwähnten Formen entsprechende Schichtung zeigen und als ungeschichtete oder homöomere Flechten unterschieden werden. Die später zu erläuternden Figuren 58 und 59 liefern uns für diese Thallusform zwei treffliche Beispiele.

Wenden wir uns zunächst der weiteren Betrachtung des heteromeren Flechtenthallus zu, so unterscheiden wir unter ausschliesslicher Berücksichtigung der äusseren



Fig. 52. *Cetraria islandica* Ach. Senkrechter Durchschnitt aus einem Apothecium mit dem darunter liegenden Thallus. *a* Schläuche und *p* Paraphysen, beide das Hymenium bildend. *s* Subhymeniale Schicht. *m* Mark, *g* Gonidien. *r'* Innere farblose und *r* äussere braune Rinde des Thallus. Vergr. ca. 600.

Formenverhältnisse drei Haupttypen desselben, die zwar nicht scharf von einander geschieden, vielmehr durch Uebergänge mit einander verbunden sind, immerhin aber zur Charakteristik grösserer Gruppen verwendet werden können. Unter den höchst organisierten Flechten begegnen wir dem strauchartigen Thallus (*Thallus fruticosus*, *Th. filamentosus* oder *Th. thamnodes*), der sich aus schmaler Basis von seinem Substrate erhebt und meistens



Fig. 53. *Cocciocarpia molybdea* Pers. Querschnitt aus dem Thallus (Vergr. 650) nach Bornet. *or* obere und *ur* untere Rindenschicht, *m* Markgewebe, *g* Gonidien, *r* Rhizinen.

strauchartig verästelt, seltener einfach ist (z. B. *Usnea*, *Cetraria*, *Roccella*). Der laubartige Thallus (*Thallus foliaceus*, *Th. frondosus* oder *Th. placodes*), wie er uns unter anderen Fällen in den Gattungen *Parmelia*, *Physcia* und *Peltigera* entgegen tritt, ist in Form eines flachen, blattartigen, meist gelappten und kranzen Körpers über die Oberfläche des Substrates ausgebreitet, letzterem aber nur an einer oder an wenigen Stellen durch seine Haftfasern so angewachsen, dass er sich ohne grössere Verletzungen von seiner Unterlage ablösen lässt. Anders ist dies mit dem krustenartigen Thallus (*Thallus crustaceus* oder

Th. lepodos, welcher dem vorigen Typus ähnlich sieht, aber dem Substrate mit seiner ganzen Unterfläche überall fest aufgewachsen, daher nicht ohne grosse Zerstörung abtrennbar ist (*Lecanora*, *Lecidea*, *Verrucaria* etc.).

Der strauchartige Thallus hat bei einer Reihe von Formen (*Usnea*, *Bryopogon*) einen runden Stamm und eben solche Aeste, während er bei anderen (*Cetraria*, *Evernia*) mehr oder minder blattartig abgeplattet ist. In beiden Fällen zeigt er auf dem Querschnitte stets zwei Haupt-Gewebesichten: eine relativ dünne, gewöhnlich durchscheinende, dichte, peripherische Rinde oder Rindenschicht (*Stratum corticale* — Fig. 52, *r* und *r'*) und ein von dieser umgebenes, meist lockeres, mit lufthaltigen Lücken versehenes Fasergewebe, das Mark oder die Markschicht (*Stratum medullare* — Fig. 52, *m*), beide jedoch nicht von gesonderten, sondern (wie bereits erwähnt) von den Verzweigungen derselben Hyphen gebildet. Gewöhnlich an der Grenze von Mark und Rinde liegen die Gonidien in einer als Gonidienzone (*Stratum gonimon* — Fig. 52, *g*) bezeichneten Region. Sie bilden hier bald eine zusammenhängende, dichte, grüne Zone von verschiedener Mächtigkeit, welche an einzelnen Punkten verschieden weit in das Mark vorspringt und überall von einzelnen zur

Rinde verlaufenden Hyphen des letzteren durchzogen wird; oder sie liegen gruppenweise durch breitere Hyphenmassen des Markes von einander getrennt. Selten ist die ganze Menge der Gonidien gleichmässig durch das Mark vertheilt (Bryopogon). Die Hyphen und Hyphenverzweigungen der Rinde sind mit wenigen Ausnahmen lückenlos so durch einander geschoben und mit einander verbunden, dass sie ein Pseudoparenchym bilden. Bei *Rocella* dagegen verlaufen die büschelig verzweigten Rindenhyphen parallel neben einander senkrecht zur Oberfläche des Thallus; ihre seitliche Vereinigung ist dabei eine ziemlich lockere, so dass sie sich in dünnen Schnitten durch Druck leicht isoliren lassen. Die Membranen der Hyphen sind von sehr verschiedener Dicke; oft sind sie so stark, dass sie bei ihrer innigen Verschmelzung homogenen Massen gleichen, in denen die Höhlungen der Zellen als enge Canäle verlaufen, in welchen man aber auf dünnen Schnitten durch den Thallus dennoch eine Schichtung mehr oder minder deutlich erkennen kann (Fig. 52, *r*). Bei den meisten Strauchflechten ist die Rinde ringsum gleichmässig entwickelt; wo sich Differenzen (zwischen der dem Lichte zu- und abgekehrten Seite, wie bei Arten von *Evernia* und *Cetraria*) finden, betreffen diese die Dicke der Rindenschicht und die Grösse, Anordnung und Färbung der Zellen.

Am deutlichsten ist bei den strauchartigen Flechten die Structur der Hyphen im Marke zu erkennen. Hier erscheinen letztere als ungefähr cylindrische, mehr oder minder reich verzweigte Fäden, welche durch näher oder entfernter stehende Querwände in Zellenreihen gegliedert sind. Auch hier sind die Membranen der Zellen meistens ziemlich dick, farblos und ohne deutliche Schichtung; oder es lässt sich in manchen Fällen auch eine mittlere weichere von einer äusseren und inneren dichteren Membranelle unterscheiden. Manchmal sind Verzweigungen benachbarter Hyphenäste auch in verschiedener H-förmiger oder netzartiger Weise mit einander verwachsen. Wie schon Eingangs erwähnt wurde, ist ferner das Hyphengeflecht des Markes ein lockeres, so dass seine Zwischenräume mit Luft erfüllt sind. Die Hyphenäste sind dabei entweder ganz ordnungslos durch einander geschoben (Fig. 52, *m*), oder sie verlaufen auch nahezu parallel. Bei manchen Strauchflechten (*Thamnia*, *Cladonia*) ist im älteren Thallus das Mark der Länge nach von einer weiten Höhle durchzogen, und bei *Usnea* durchsetzt ein solider centraler, aus longitudinal verlaufenden und lückenlos verbundenen Hyphen gebildeter Strang einen lockeren, an die Rinde grenzenden Marktheil.

Der strauchartige Thallus und seine Aeste wachsen einmal durch Spitzenwachsthum der Hyphen am Scheitel der einzelnen Aeste, ferner aber auch durch Grössenzunahme und Vermehrung der hinter der Spitze gelegenen Theile. Während durch letztere sowohl intercalares Dicken- als Längenwachsthum ermöglicht wird, hat ersteres Verlängerung der Aeste ausschliesslich zur Folge. Bei den Formen mit ausgeprägtestem strauchartigem Thallus, wie *Usnea* und *Bryopogon*, ist das wachsende Thallusende ein Bündel ästiger, paralleler, oben kuppelförmig zusammenneigender, lückenlos verbundener Hyphen (vgl. Fig. 57), deren jedesmalige End- oder Scheitelzelle sich fort und fort durch Querwände theilt und hierdurch und durch Streckung der Tochterzellen die Verlängerung des ganzen Hyphenbündels bedingt, während die weitere Quertheilung und Streckung der Tochterzellen, verbunden mit

späterer Verzweigung der Hyphen, das hinter dem Scheitel auftretende intercalare Wachstum veranlasst. Das Spitzenwachstum der blattartig verflachten Formen schliesst sich mehr demjenigen der Thalluslappen der Laubflechten an und soll daher bei diesen Berücksichtigung finden. Die Verzweigung des strauchartigen Thallus findet zum Theil durch Gabelung oder Dichotomie, zum Theil durch Bildung von Seitenzweigen statt. Bei ersterer hört das Längenwachstum des Scheitels in der Mittellinie des Astes auf, dauert aber an zwei symmetrisch neben der Scheitelmitte gelegenen Punkten in der Weise fort, dass zwei dem ersten gleiche und das Längenwachstum in Form zweier Gabeläste fortsetzende Scheitel entstehen. Bei der Bildung der nicht gabeligen Seitenäste oder Adventivzweige erhebt sich an einer beliebigen Stelle ein Bündel von Rindenhypthen über die Thallusoberfläche und erhält die Eigenschaften eines Thallusscheitels. Anfangs sitzt der junge Seitenast der nunterbrochen unter ihm fortziehenden Rinde so auf, dass seine sich bildende Markscheit mit dem Marke des Mutterastes nicht in Berührung steht. Später aber wird durch das Dickenwachstum des Tochterzweiges das Rindengewebe des Mutterastes an der Ansatzstelle gelockert, und jetzt treten von dem Marke des ersteren zahlreiche Hypheuzweige in den letzteren hinein, sich mit dessen Markhyphen verflechtend und so die Verbindung der beiderseitigen Markkörper herstellend. Dass ein solcher Vorgang bei der Gabelung eines Thalluszweiges nicht nothwendig ist, versteht sich wohl von selbst, da am Orte der Anlage der beiden Gabeläste überhaupt noch keine Differenzirung des Thallusgewebes eingetreten ist, eine solche vielmehr erst eine Strecke tiefer beginnt und gleichmässig in die Gabelung hinein vorschreitet.

Die Befestigung des strauchartigen Thallus am oder im Substrate geschieht bei den höheren Formen desselben durch dicke, in die Unterlage eindringende oder eingekleite Faserbündel, welche direct aus dem Marke der unberindeten Basis entspringen (*Usnea*, *Cladonia*, *Evernia*). In anderen Fällen (*Anaptychia*) findet sie durch ähnliche, dem Substrate sich anschmiegende Wimpern statt, wie sie auch am Rande des Thallus zahlreich auftreten.

Ueber eine der eigenthümlich gebauten Ausnahmen vom Typus des strauchartigen Thallus vergleiche man im systematischen Theile die Gattung *Cladonia*.

Der laubartige Thallus ist in seltenen Fällen fast ungetheilt und von ungefähr kreisförmigem Umriss (*Umbilicaria*, *Gyrophora*). In der Regel wird er aus von einem gemeinsamen Centrum entspringenden, radial verlaufenden, wiederholt gabelig getheilten oder auch fieder- bis handförmig verzweigten Lappen gebildet, welche sich (dem Substrate dicht angeschmiegt) in einer annähernd kreisförmigen Fläche oder ganz unregelmässig ansbreiten, sich oft dabei vielfach übereinander schieben und selbst gewöhnlich uneben kraus oder wellig sind. Im anatomischen Baue stimmt er mit dem strauchartigen Thallus zunächst in der Differenzirung in eine deutliche Rinden-, Mark- und Gonidienschicht überein. Die Rinde ist auch hier entweder pseudoparenchymatisch, oder sie wird von senkrecht auf der Oberfläche stehenden, eng verbundenen, parallelen Fasern gebildet. Wie bei vielen Strauchflechten mit blattartig verflachtem Thallus (S. 179) ist ferner auch bei den meisten Laubflechten die Rinde der dem Lichte zugekehrten Oberseite des Thallus von derjenigen dem Lichte abgewendeten Thallusunterfläche

verschieden gebaut. Bei manchen Formen, wie z. B. bei *Peltigera* und *Solorina*, fehlt aber die Rinde der Unterseite des Thallus vollständig, so dass die Markschrift unmittelbar dem Substrate aufliegt. Bei der Gattung *Sticta* ist die Rindenschicht der Thallusunterfläche stellenweise unterbrochen, so dass grössere, flache, wenig scharf umschriebene Flecke oder auch kreisrunde Grübchen (Cyphellen genannt) entstehen, deren Boden von dem blossgelegten Marke, deren Rand von der nach aussen gewölbten Rinde gebildet wird. Sie entwickeln sich in der Weise, dass durch eine Wucherung des Markes an der betreffenden Stelle die Rinde zuerst warzenförmig vorgetrieben wird und dann hier zu wachsen aufhört, während ihr Flächenwachstum in der Umgebung fort dauert und dadurch schliesslich der Rindenhöcker zerreisst. Das Mark zeigt bei den Laubflechten dieselbe anatomische Beschaffenheit, wie bei voriger Gruppe. Die Gonidienzone erstreckt sich längs der Grenze zwischen Mark und oberer Rindenschicht, liegt also auf der dem Lichte zugekehrten Seite des Thallus. Die Rhizinen entspringen als Hyphenbündel und einzelne Fasern von der Rinde der Unterseite, bei den ganz rindenlosen Formen direct vom Marke, bald nur in der Mitte des Thallus, bald an verschiedenen Stellen der unteren Fläche desselben. Das Wachstum des laubartigen Thallus ist ein marginales. Die den Rand bildenden Hyphenäste wachsen durch Scheitelzelle, wie bei den Strauchflechten; wüchsen sie indessen einfach in die Länge, so müssten sie sich mit ihren Enden allmählich von einander immer weiter entfernen. Die Verbindung der Hyphen in dem centrifugal fortwachsenden Rande des Thallus ist aber stets eine lückenlose, was dadurch erreicht wird, dass sich fortwährend neue, hinter dem wachsenden Scheitel der Hyphen gebildete Verzweigungen zwischen die Hyphenendigungen einschieben. Ungleich starkes Wachstum an verschiedenen Stellen des Randes bedingt die mannigfaltige Lappenbildung des laubigen Thallus, von dem schliesslich noch erwähnt werden mag, dass vielfach mit seinem späteren Dickenwachstume ein von aussen nach innen fortschreitendes Absterben der älteren Rinde verbunden ist. In manchen Fällen bleibt die todte Rindenschicht auf der lebensfähigen als eine fast structurlose, durchsichtige Masse liegen, während sie in anderen rasch durch äussere Einflüsse zerstört wird. Der Verlust der äusseren Rindenlagen wird von innen her stetig dadurch ersetzt, dass die in der Gonidienzone verlaufenden Hyphen anfangen sich zu verästeln und zu einem der Rinde gleich werdenden Pseudoparenchym zu verflechten. Dieses secundäre Rindengewebe schliesst natürlich stets die äussersten Gonidien in sich ein; letztere sterben aber bald ab und schrumpfen zusammen, während im Inneren des Thallus neue Gonidien gebildet werden.

Der krustenförmige Thallus gleicht durch seine äussere Erscheinung am meisten dem laubförmigen, mit welchem er auch durch Uebergangsformen verbunden ist. Denn die Gattungen *Pannaria*, *Placodium* und *Coccocarpia* (Fig. 53) z. B. unterscheiden sich von den typischen Laubflechten, mit denen sie gleichförmige Berindung der Thallusunterfläche theilen, hauptsächlich nur dadurch, dass sie auf letzterer gleichmässig mit Rhizinen bedeckt, daher an allen Stellen dem Substrate fest angeheftet sind, während die ähnlichen Gattungen *Psora*, *Psoroma* und *Thalloidima* unterseits keine Rinde besitzen, vielmehr die dicht nebeneinander stehenden, sich der Unterlage dicht anschmiegenden oder tief in dieselbe eindringenden Haftfasern

unmittelbar von den Markhyphen entspringen lassen. Ein etwas abweichenderes Aussehen zeigen die Krustenflechten mit gefeldertem oder körnigem Thallus. Bei letzterem besteht der äusserste, auch wohl als Protothallus bezeichnete Rand aus mehreren Lagen von Hyphen, welche in der Richtung der Fläche strahlig divergiren, im radialen senkrechten Durchschnitte dagegen parallel laufen. Die auf dem älteren Theile des Thallus sichtbaren Felder oder Areolen sind hier noch nicht vorhanden und der Protothallus ist auf seiner Unterlage überhaupt oft schwer sichtbar. Durch Spitzenwachsthum und Verzweigung seiner äussersten Hyphenenden wird auch hier der Rand vorgeschoben, der Thallus also vergrössert. In einiger Entfernung vom Rande beginnt dann nach den Angaben De Bary's „die Bildung von Gonidien und zwar an zerstreuten Punkten und innerhalb der Hyphenlagen, so dass die Gonidiengruppen sowohl seitlich, als auch oben und unten von diesen bedeckt sind. In und um jede Gonidiengruppe findet nun, unter steter Vermehrung der Gonidien, eine lebhafte Verästelung der Hyphen und eine immer dichtere, bis zur Verwischung des ursprünglichen radialen Verlaufes fortschreitende Verflechtung der neu entstandenen Aeste statt, besonders auf der dem Substrate abgekehrten Seite. Es entsteht hierdurch an den bezeichneten Punkten ein dicht verflochtenes, zahlreiche Gonidien einschliessendes Fadenknäuel, von dem die oberflächlichsten Enden einen vorzugsweise zur Oberfläche senkrechten Verlauf zeigen, eine meist sehr dünne, die äussersten Gonidien bedeckende Rindenschicht bildend. Die Stellen, in welchen die beschriebenen Bildungen stattfinden, erheben sich auf der Fläche der Marginalzone als gewölbte Hervorragungen, Wärzchen, deren Zahl und Grösse mit der Entfernung vom Rande rasch zunimmt bis zu gegenseitiger Berührung und Zusammenfliessen. Je nach der Gestalt der Hervorragungen, dem Grade ihrer Erhebung und ihres Zusammenfliessens erscheint der ausgebildete Thallus in verschiedenem Grade uneben, warzig, körnig, gefeldert.“ In anderen Fällen entsteht eine Felderung des Thallus auch dadurch, dass die Rinde in Folge überwiegender Ausdehnung des Markes Risse erhält, was natürlicher Weise unabhängig von der angegebenen ersten Anlage der Felder geschehen kann. Die Rinde des ausgebildeten Thallus ist verhältnissmässig dünn, interstitienlos, aus bald pseudoparenchymatisch zusammen tretenden, bald faserigen Elementen bestehend. Die unter der Rinde liegende Gonidienzone springt verschieden weit in das Mark vor, zeigt aber sonst die gleiche Beschaffenheit, wie bei dem vorigen Typus. Das Mark nimmt mit der Bildung der Vorrugungen bedeutend an Mächtigkeit zu; bei den Formen mit dickem Thallus bildet es sogar den überwiegenden Theil des letzteren. Die Haftfasern entspringen der gesammten Unterseite des Thallus, der dadurch fest mit dem Substrate verschmilzt. Bei rindenbewohnenden Arten dringen die Rhizinen tief in das Periderm ein, dasselbe nach allen Richtungen durchziehend; aber auch auf festem Gestein wachsende Krustenflechten senden die Haftfasern so tief in den Fels, dass sie mit letzterem ganz wie verwachsen sind und nur durch Auflösung des Gesteines mit Säuren (bei Granit und ähnlich beschaffenen Felsarten durch Anwendung der Flusssäure) unverletzt abgelöst werden.

Ehe wir uns der Erläuterung des Baues homöomerer Flechten und der Gonidienfrage zuwenden, werfen wir noch einen kurzen Blick auf die stoffliche Beschaffenheit des Markes und der Rinde der heteromeren Flechten,

welche bei derartigen Verhältnissen vorwiegend in Betracht kommen. Der Inhalt der Hyphen ist ein schwach körniges, manchmal kleine Oeltröpfchen führendes, farbloses Protoplasma, das durch Jod lebhaft gelb bis braun gefärbt wird. Stärke und andere organisirte Inhaltsbestandtheile führt dasselbe niemals. Die Membran der Hyphen gehört zu den gallertartigen Cellulosemodificationsen. Sie ist im trockenen Zustande spröde, während sie in kaltem Wasser bedeutend quillt und dabei weich und biegsam, bei gewissen Flechten (am bekanntesten bei *Cetraria islandica* Ach.) in kochendem Wasser sogar in eine strukturlose Gallerte verwandelt wird. Mit Jod befeuchtet bleiben die Hyphenmembranen der meisten Flechten farblos und auf späteren Zusatz von Schwefelsäure zerfliessen sie dann, ungefärbt bleibend, oder vorher sich bräunend oder auch wohl violett (Mark von *Evernia furfuracea*) färbend. Jod allein bewirkt bei *Cetraria islandica* eine schöne blaue Färbung der Rinde mit Ausnahme der gefärbten oberflächlichen Lagen derselben. Umgekehrt wird bei *Sphaerophoron coralloides* das Mark auf Zusatz von Jodlösung allein hellblau gefärbt. Die Membranen des Markes und der inneren Rindenschichten sind fast stets farblos, die der äusseren Rindenlagen dagegen häufig durch Einlagerung verschiedener, die Membran gleichmässig durchdringender Farbstoffe gefärbt, so dass das Grün der Gonidienzone dadurch verdeckt wird. In anderen Fällen sind farblose oder gefärbte Körnchen organischer Substanz der Oberfläche der Hyphenwände aufgelagert oder der Membran lückenlos verbundener Hyphen eingelagert: farblose bei Arten von *Placodium*, *Imbricaria*, *Peltigera*, *Sticta* u. a., intensiv gelbe bei *Physcia parietina*, rothe bei *Solorina crocea*. Durch Alkalien lassen sie sich unverändert oder unter Entfärbung ausziehen, und chemische Untersuchungen zeigen, dass sie der Sitz der verschiedenen Flechtensäuren sind, deren Menge z. B. bei gefärbten mit der Intensität der Färbung steigt. Andere Ein- und Auflagerungen werden von Krystallen oder Körnchen von oxalsaurem Kalke gebildet; erstere finden sich z. B. in oft bedeutender Grösse in den Marklücken von *Urceolaria scruposa* und *Ochrolechia tartarea* in grosser Menge, letztere unter anderen Arten im Rindengewebe von *Psoroma lentigerum* in solcher Masse, dass die ganze Rinde vollständig undurchsichtig und im reflectirten Lichte weiss ist.

Als eine zweite, durch die Vertheilung der Gonidien bedingte Form des Flechtenthallus erwähnen wir auf Seite 177 den homöomeren oder ungeschichteten Thallus, in welchem also die Gonidien durch das ganze Laub verbreitet sind. Die typischen Formen aus dieser Flechtenabtheilung sind die Gallertflechten, die wir zunächst betrachten müssen.

Die Gallertflechten¹ haben der äusseren Form nach einen fast durchweg laubartigen Thallus. Im trockenen Zustande ist derselbe knorpelig-spröde; er saugt aber Wasser begierig ein und quillt dann zu einem zähgallertartigen Körper auf, der auf seiner Oberfläche meist faltig-kraus oder gewunden ist. Auf senkrechten Durchschnitten erblickt man in einer homogenen, durchscheinenden, meist farblosen (*Collema*, *Leptogium*, *Mallotium*) oder in einer geschichteten Gallerte (*Synechoblastus*- und *Omphalaria*-Arten) zahlreiche Gonidien entweder gleichmässig durch die ganze Dicke des Thallus zerstreut (*Synalissa*); oder die Gonidien sind unter der Ober- oder Licht-

¹ Schwendener, a. a. O. IV. S. 174.

fläche reichlicher vorhanden, fehlen jedoch in der Tiefe des Thallus durchaus nicht (Collema, Mallotium, Omphalaria). In Bezug auf die Anordnung der Gonidien unter einander lassen sich solche Formen unterscheiden, bei denen die Gonidien zu Ketten oder Schnüren vereinigt liegen (vgl. die Figuren 58 und 59) und solche, bei denen sie gruppenweise in anderer Lagerung auftreten; für erstere liefern die Gattungen Collema, Mallotium u. a., für letztere Omphalaria, Synalissa etc. Beispiele. Von dem zweiten Elemente des Thallus, den Hyphen, gilt betreffs der Structurverhältnisse, Wachstum, Verzweigung u. s. w. das vom heteromeren Thallus Gesagte. Sie durchziehen die Gallerte des Flechtenkörpers zwischen den Gonidien in der Art, dass sie in der Mittelebene desselben meistens longitudinal, gerade oder wellig verlaufen, während sie nach aussen ein nach allen Richtungen verschlungenes, weitmaschiges Geflecht zwischen den Gonidien bilden (Fig. 58 und 59). Bei der Mehrzahl der Gattungen treten endlich zahlreiche peripherische Zweige senkrecht in die von Gallerte gebildete Oberfläche des Thallus, um hier blind, ohne Bildung irgend welcher Rinde zu endigen. Nur bei wenigen Gattungen (Mallotium, Leptogium, Obryzum) treten die äussersten Hyphenendigungen zu einer den ganzen Thallus überziehenden, hautartigen Rinde aus einer oder zwei Schichten polyödrisch-tafelförmiger, lückenlos verbundener Zellen zusammen. Vielzellige, theils vereinzelte und kurze, theils längere und zu Bündeln vereinigte Haare, welche auf der Unterfläche eines solchen berindeten Thallus entspringen, befestigen diesen als Rhizinen auf dem Substrate, während bei den unberindeten Gallertflechten derbwändigere Aeste der Hyphen als Wurzelhaare aus der Gallerte hervortreten.

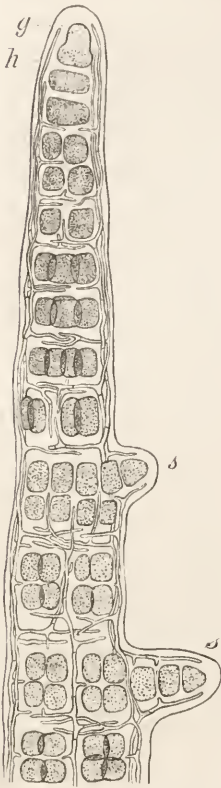

Fig. 54. *Epebe pubescens* Fr. Spitze eines Thalluszweiges mit zwei jungen Seitenästen (s). g Gonidien. h Hyphen. — Vergr. 500.

Coenogonium n. a. Aber nicht allein die äussere Form, auch der anatomische Bau ist ein eigenthümlicher. Betrachten wir das Ende eines mit Kali aufgehellten Astes von *Epebe pubescens* Fr. (Fig. 54),¹ so erblicken wir innerhalb einer dicken Gallerthülle zunächst die auffallenden, blaugrünen Gonidien dieser Flechte in eine Reihe hinter einander geordnet. An der Spitze des Astes liegt eine einzelne, kuppelförmig gewölbte Gonidienzelle als Scheitelzelle (Fig. 54, g), die durch Quertheilung stetig eine neue Scheitelzelle und eine scheibenförmige Gliederzelle erzeugt (zweite und dritte Zelle

¹ Schwendener, Untersuchungen über den Flechtenthallus, a. a. O. IV. 167 und in Flora 1863.

der Fig. 54). Letztere theilt sich zunächst wieder durch Querwände, dann aber durch rechtwinkelig sich kreuzende Längswände, und ihre weiteren Nachkommen in den älteren Regionen des Astes vermehren sich durch wechselnde Theilungen nach drei Rammrichtungen (Fig. 54). Die den zweiten Bestandtheil des Ephebethallus bildenden Hyphen erscheinen als sehr zarte, farblose, durch Querwände gegliederte Fäden (Fig. 54, *h*). Im äussersten Astende verlaufen sie innerhalb der Gallerthülle einzeln longitudinal rings um die Gonidienreihe und ziemlich gerade; sie erreichen dabei bald den Scheitel der Endgonidie nicht, bald neigen sie bogenförmig nur wenig über dieser zusammen. Unterhalb der Astspitze beginnen die Hyphen sich zu verzweigen, so dass sie ein netzartiges Geflecht um die Gonidienreihe bilden und gleichzeitig auch Queräste ins Innere des Thallus zwischen die Gonidien senden, die sich späterhin hier weiter verzweigen und endlich gewöhnlich die regelmässige Anordnung der Gonidien durch Verschiebung derselben stören.

Noch eigenthümlicheren Bau zeigt die in Tropenwäldern auf abgestorbenen Baumstämmen lebende Gattung *Coenogonium*,¹ deren gelblich bis lebhaft grün gefärbte Arten mehr an die Confervaceen unter den Algen, als an Flechten erinnern. Ihr Thallus besteht aus vielfach verästelten Fäden, welche zu einem lockeren Filze von fächerförmigem Gesamttumriss verflochten sind. Jeder Ast besteht aus cylindrischen, eine Zellenreihe bildenden, durch Chlorophyll rein grün gefärbten Gonidien, deren Zahl sich durch Quertheilung der Scheitelzelle des Astes vermehrt. Eine Gallert-hülle um diese Gonidienreihen fehlt. Sie werden unmittelbar an ihrer Oberfläche von den sehr zarten, farblosen, gegliederten Hyphen umspinnen, die vorwiegend der Länge nach bis unmittelbar zur Wölbung der Gonidien-Scheitelzelle verlaufen, oft seitlich Lücken zwischen sich lassen, durch welche die Gonidien deutlicher zu sehen sind und welche meistens nur eine Lage um letztere bilden, stellenweise aber auch zu vielen Lagen über einander fort kriechen, jedenfalls dort, wo die Früchte dieser Flechte gebildet werden.

Weitere interessantere Einzelheiten über den Bau gewisser homöomerer Flechten sollen hier und da im systematischen Theile dieser Gruppe mitgetheilt werden.

Wir haben uns bis jetzt, die letzten Fälle ausgenommen, vorzugsweise mit dem Aufbau der aus Hyphen zusammengesetzten Thallustheile beschäftigt und müssen nun auch die Gonidien specieller ins Auge fassen. Wir wollen hier mit den homöomeren Flechten beginnen, weil bei diesen die zu besprechenden Verhältnisse klarer liegen, als sie in der zweiten Gruppe hervortreten. Sehen wir uns noch einmal die Gonidien der Gattung *Collema* genauer an, so finden wir dieselben nach dem früher Gesagten als Schnüre oder Ketten blaugrüner Zellen der Gallerte des Thallus eingebettet. Wir finden einzelne dieser Zellen in der Richtung der Längsaxe der Kette gestreckt und in Theilung begriffen, finden ferner stellenweise in den Gonidien-schnüren einzelne grössere Zellen mit dickerer, zuletzt gelblicher Membran und farblosem, wasserhellem Inhalte. Letztere Zellen lassen in unserer Erinnerung sofort die Algengattung *Nostoc* (S. 13) auftauchen, mit deren Grenzzellen sie identisch sind, und mit Leichtigkeit können wir bei ge-

¹ Schwendener, a. a. O. IV. 172.

nanester Vergleichung constatiren, dass die gewundenen Gonidienketten der Flechtengattung *Collema* den Nostoceshnüren nicht nur ähnlich, sondern in allen Punkten völlig gleich sind. Denken wir uns aus einem *Collemathallus* (etwa dem in Figur 58 gezeichneten Stücke) alle Hyphen entfernt, so behalten wir in den in der Gallerte liegen bleibenden Gonidien genau eine Nostoc-Colonie, wie sie der in Figur 1 *i* (S. 10) gezeichneten entspricht. Eben so auffallende Gleichheit zwischen den Gonidien einer Flechte und einer gewissen Algengattung treffen wir bei *Ephebe*. Lassen wir aus der Zeichnung des *Thallusastes* Figur 54 (S. 184) die Hyphen fort, so haben wir ganz entschieden nach Gestalt des Thallus, Form und Inhalt der Gonidien etc. die Gattung *Sirosiphon* (S. 12) vor uns. Ja, wer ein Stück des Thallus von *Ephebe* nur in Wasser untersucht und die Aufhellung der bräunlichen Gallerte mit Kalilauge unterlässt, wird leicht in Versuchung kommen, die Flechte für *Sirosiphon* zu erklären, da die Hyphen in derartigen Präparaten unsichtbar bleiben. Wer ferner grössere Rasen von *Ephebe* untersucht, wird nicht selten hyphenlose, oft sogar reich verzweigte Aeste von reinem *Sirosiphon* von entschieden Hyphen führenden Zweigen der *Ephebe* entspringen sehen. Etwas Aehnliches kann uns leicht bei *Coenogonium* begegnen, indem wir Zweige der Algengattung *Cladophora* (S. 83) mit *Coenogonium*-Aesten in organischem Zusammenhange treffen, wie denn auch hier nach Entfernung aller Hyphen des Thallus in den Gonidien die verzweigten Reihen cylindrischer Zellen jener Alge übrig bleiben.

Diese Thatsachen veranlassten schon frühere Beobachter zur Annahme eines genetischen Zusammenhanges zwischen den genannten Algen und Flechten. Namentlich sprach De Bary¹ seine darauf bezügliche Ansicht klar mit folgenden Worten aus: „Entweder sind die in Rede stehenden Lichenen die vollkommen entwickelten fructificirenden Zustände von Gewächsen, deren unvollständig entwickelte Formen als Nostocaceen und Chroococcaceen bisher unter den Algen standen. Oder die Nostocaceen und Chroococcaceen sind typische Algen; sie nehmen die Form der Collemen, Epheben u. s. w. an, dadurch, dass gewisse parasitische Ascomyceten in sie eindringen, ihr Mycelium in dem fortwachsenden Thallus ausbreiten und an dessen phycochromhaltige Zellen öfters befestigen.“ Spätere Untersuchungen,² welche die Frage nach der Entstehung der Gonidien im Flechtenthallus zu lösen suchten, haben die zweite der oben ausgesprochenen Vermuthungen in jeder Beziehung bestätigt.

Es wurde soeben gesagt und lässt sich diese Erscheinung namentlich an jeder heteromeren Flechte mit Leichtigkeit nachweisen, dass Gonidien und Hyphen zum Theil in anatomischem Zusammenhange stehen. Theils

¹ A. a. O. S. 291.

² Von den zahlreichen hierher gehörenden Abhandlungen sollen hier nur einige der wichtigeren genannt werden, in denen der sich für die Frage interessirende Leser weitere Literatur angegeben findet: Schwendener, Die Algentypen der Flechtengonidien; Basel 1869. Erörterungen zur Gonidienfrage; Flora 1872. Die Flechten als Parasiten der Algen; Verhandlungen der naturforsch. Gesellsch. in Basel 1873. — Bornet, Recherches sur les gonidies des Lichens; Ann. d. scienc. natur. Bot. sér. V. vol. XVII. Deuxieme note sur les gonidies des Lichens; Ann. d. sc. nat. sér. V. vol. XIX. — Kny, Die Entwicklung des Thallus von *Lichina pygmaea* Ag. und deren Beziehung zu *Rivularia nitida* Ag.; Sitzungsber. d. Gesellsch. naturf. Freunde zu Berlin 1874.

werden die Gonidien von den Hyphen von allen Seiten umwachsen, wobei sich oft zahlreiche Aeste an erstere anlegen und mit ihnen so fest verschmelzen, dass sie kaum ohne Verletzung entfernt werden können (Fig. 55 C und D — in letzterer Figur sieht man oben und rechts zwei Fäden der Algengattung *Scytonema* von der Seite, links einen Faden von vorne und an letzterem namentlich sehr deutlich die Umklammerung desselben durch die Hyphen); theils treten kürzere Hyphenäste auch so an die Gonidien heran, dass nach Verwachsung der beiderseitigen Zellen letztere auf ersteren wie auf einem Stiele sitzen (Fig. 55 B). Diese Stiele aber, welche die Verbindung der Gonidien mit den Hyphen herstellen, beweisen darum noch nicht, dass die Gonidien an den Stielen entstanden sind, wie früher behauptet wurde. Denn erstens ist, wie Schwendener als der erste und Hauptvertreter in dieser Richtung in seinen neueren Arbeiten richtig hervorhebt, die allmähliche Entwicklung der Gonidien durch Anschwellung der Endzelle eines solchen Stieles und spätere Grünfärbung des Inhaltes von Niemandem beobachtet, sondern nur aus fertigen oder zweideutigen Zuständen gefolgert worden. Umgekehrt wachsen niemals, wie auch manchmal behauptet wurde, Gonidien zu farblosen Hyphen aus. Dagegen hat Schwendener an Gallertflechten, wo dergleichen Stielzellen auch häufig vorkommen, mit vollständiger Sicherheit nachgewiesen, dass sie durch Verwachsung eines Hyphenastes mit einem ausgebildeten Gonidium entstehen und folglich mit der Entwicklung des letzteren nichts zu thun haben. Man

sieht zuweilen zwei und drei solcher Stiele, die von der nämlichen Hyphe abgehen, mit Gliedern einer zusammenhängenden Gonidienkette verbunden (vgl. Fig. 55 D), was offenbar nicht möglich wäre, wenn die Gonidien, etwa wie Kirschen oder Äpfel, mit ihren Stielen in genetischer Beziehung ständen. Die Gonidien im Flechtenthallus müssen also anderer Herkunft sein.

Es wurde ferner bereits (S. 185) gesagt, dass die Gonidien von *Collema* nicht von der Algengattung *Nostoc*, die von *Ephebe* nicht von *Sirosiphon* unterscheidbar seien und dass die Gonidien von *Coenogonium* völlig mit *Cladophora* übereinstimmen. Auch von anderen Flechten lässt sich mit gutem Gewissen genau dasselbe behaupten und zwar handelt es sich hier nicht um Dinge, die leicht zu verwechseln wären, sondern um ausgebildete grüne Zellen, die sich durch charakteristische Merkmale auszeichnen. Unsere Figur 55 zeigt bei B eine Gonidiengruppe mit anhängenden Hyphen aus dem Thallus von *Synalissa symphorea*; die Gonidien sind mit den Zellen der Algengattung *Gloeoecapsa* identisch. Ferner entspricht die in Figur 55 C

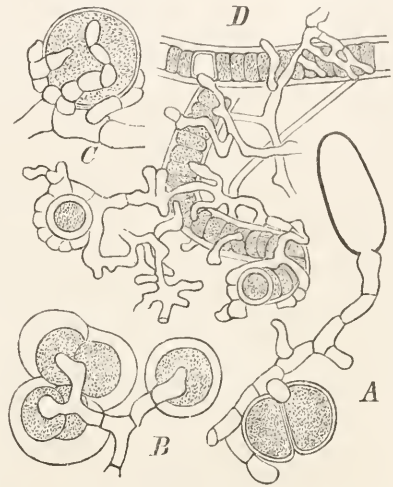

Fig. 55. Flechten-Gonidien. A Keimende Spore von *Physcia parietina* auf *Protococcus viridis*. B *Synalissa symphorea* mit *Gloeoecapsa*. C *Cladonia furcata* mit *Protococcus*. D *Stereocaulon ramulosum* mit *Scytonema*. Nach Bernet. Vergr. von A, B und C = 950, D = 650.

gezeichnete Gonidie aus dem Thallus von *Cladonia* der Alge *Protococcus*, stimmen die Gonidienreihen im Thallus von *Stereocaulon ramulosum* (Fig. 55 D) mit *Scytonema* überein. Ueberblickt man die Resultate sämtlicher oben citirter Untersuchungen, so kann man folgende Reihe von Algen aufstellen, welche als Gonidien im Flechtenthallus nachzuweisen sind.

I. Algen mit reinem Chlorophyll.

1. Palmellaceen (S. 8) in den meisten Laub-, Stranch- und Krustenflechten. Namentlich ist hier *Cystococcus humicola* *Näg.* (S. 9) in erster Linie als häufigster Gonidienbildner zu erwähnen; in zweiter Linie schliesst sich *Pleurococcus vulgaris* *Menegh.* (S. 9) an; dann die Gattung *Stichococcus* (S. 9), die allerdings nur im Hymenium von *Sphaeromphale* und *Polyblastia* vorkommt.
2. Chroolepideen (S. 84) im Thallus der Graphideen und *Verrucarien* und bei der Gattung *Rocella*. (In den lichenologischen Schriften wird die hierher gehörende Algengattung *Chroolepus* häufig auch mit einem anderen Gattungsnamen als *Trentepohlia* bezeichnet.)
3. Confervaceen (S. 82) und zwar die Gattung *Cladophora* (S. 83) bei *Coenogonium*.
4. Coleochaeteen (S. 110); die von *Coleochaete* (S. 111) wohl nicht verschiedene Kützing'sche Gattung *Phyllactidium* (vgl. Pringsheim's Bemerkungen in dessen Jahrbüchern II. 30) bei *Opegrapha filicina* *Mont.*

II. Algen mit Phycocyan (S. 10) neben dem Chlorophyll.

5. Chroococcaceen (S. 10); meistens bei Gallertflechten mit kugeligen Gonidiengruppen. Zu erwählen sind hier als genau bekannte Flechtengattungen: *Omphalaria*, *Enchylium*, *Syalissa*, *Phylliscium*, *Psorotichia*, *Pyrenopsis*, *Thelochroa*. Hauptsächlich kommt hier die Algengattung *Gloeocapsa* in Betracht, welche nach Bornet ferner noch die Gonidien der *Cephalodien* mancher *Stereocaulon*-Arten liefert.
6. Rivulariaceen (S. 11) und zwar *Rivularia* (S. 12) bei der Flechtengattung *Lichina*.
7. *Sirosiphoneen* (S. 12) bilden in der Gattung *Sirosiphon* die Gonidien von *Ephebe* und *Spilonema*; ferner bei *Polychidium unscicolum* und in den *Cephalodien* von *Stereocaulon fireatum*.
8. *Scytonemaceen* (S. 12) mit der Gattung *Scytonema* im Thallus von *Porocyphus byssoides*, *Heppia adglutinata*, *Pannaria flabellosa* und einigen anderen Arten der Gattung, bei *Ephedella* und in den *Cephalodien* von *Stereocaulon ramulosum*.
9. *Nostocaceen* (S. 13) im Thallus aller Gallertflechten mit perl-schmurförmigen Gonidienketten, also: *Collema*, *Leptogium*, *Mallotium*, *Obryzum*, *Synechoblastus*, *Lempholemma*. Ferner kommen sie im Thallus von *Pannaria brunnea* und *P. lurida*, in manchen *Cephalodien* von *Stereocaulon* etc. vor.

Eine Musterung der oben genannten Algentypen und der zugehörigen Flechten ergibt mit Rücksicht auf das Verhältniss zwischen Nährpflanze und Parasiten folgende beiden Fälle. Bei einer grossen Anzahl von Flechten (z. B.

den meisten Strauchflechten, den Collema etc.) gehören die Gonidien stets demselben Algentypus an und dieser Fall darf als der herrschende bezeichnet werden. In zweiter Reihe stehen aber diejenigen Flechten, bei welchen entweder bei systematisch nahe verwandten Formen oder gar unter den Individuen einer Art ein Schwanken zwischen verschiedenen Gonidientypen stattfindet. Letzteres bemerken wir z. B. bei den in die Familie der Epheben gehörenden Flechten zwischen Sirospheonen und Seytonemeen, bei Pannaria zwischen Nostocaceen und Seytonemeen, bei vielen Gallertflechten zwischen Nostocaceen und Chroococcaceen, bei den Cephalodien von Stereocaulon gar zwischen Sirospheonen, Seytonemaceen und Nostocaceen und ebenso bei Sticta zwischen Nostocaceen, Chroococcaceen und Palmellaceen.

Prüfen wir ferner die etwaigen Veränderungen, welchen die Gonidien, beziehentlich die Algenzellen im Flechtenthallus gegenüber den normal frei lebenden Individuen derselben Art unterliegen, so lässt sich sagen, dass bei zahlreichen Flechten die Algen im Thallus durchaus keine Umgestaltung erleiden, von frei lebenden nicht unterscheidbar sind, wie namentlich Gattungen wie Collema, Ephebe und Coenogonium, aber auch zahlreiche Gattungen mit heteromerem Thallus zeigen. In anderen Fällen treten aber gewisse Abänderungen an der im Flechtenthallus lebenden Alge hervor, wie z. B. bei Sirospheon im Thallus von Stereocaulon und noch mehr in demjenigen von Polychidium. Diese Abänderungen lassen aber in keiner Weise gegen die Algennatur der betreffenden Gonidien schliessen und sind keineswegs bedeutender, wie die oft gewaltigen Umgestaltungen, welche ein parasitischer Pilz im Gewebe seiner phanerogamen Nährpflanze veranlasst.

Gehen wir in der Reihe der vorliegenden Untersuchungen bewährter Forscher einen Schritt weiter, um noch andere Beweise zu finden, dass die im Flechtenthallus vorhandenen Gonidien Algen sind, welche von einem Schmarotzerpilze umspinnen wurden, so stossen wir zunächst auf wiederholt ausgeführte Versuche, die aus einem Flechtenthallus isolirten Gonidien frei weiter zu cultiviren. Dass dieses möglich ist, zeigten Famintzin, Baranetzky, Bornet u. A.¹ Die im Thallus von Physcia parietina befindlichen Gonidien sind den Zellen der Alge Cystococcus humicola völlig gleich, besitzen wie diese namentlich einen scharf umschriebenen Zellkern und eine seitliche Vacuole. Famintzin und Baranetzky befreiten diese Gonidien aus dem Flechtenthallus durch mehrwöchentliche Maceration desselben im Wasser und cultivirten sie dann weiter. Sie verhielten sich dann genau so wie Cystococcus-Zellen, theilten sich wie diese, nachdem sie gewachsen waren und bildeten namentlich in derselben Weise und genau die gleichen Zoosporen, wie Cystococcus. Dieselben Resultate ergaben die Culturen der Gonidien einer Cladonia und derjenigen von Evernia furfuracea. Weitere von Baranetzky allein mitgetheilte Culturversuche mit den Gonidien von Peltigera canina ergaben, dass diese, aus dem Thallus genannter Flechte isolirt, sich genau wie die von Kützing als Polycoccus punctiformis beschriebene, zur Familie der Chroococcaceen gehörende Alge verhalten. Ferner

¹ Famintzin und Baranetzky, Zur Entwicklungsgeschichte der Gonidien und Zoosporenbildung der Flechten; Mémoir. de l'Acad. d. scienc. d. St. Petersburg XI und Botan. Zeitung 1868. — Baranetzky, Beitrag zur Kenntniss des selbständigen Lebens der Flechtengonidien; Jahrb. für wissenschaftl. Botanik VII. 1. — Bornet, a. a. O. der Ann. d. sc. XIX.

zeigte derselbe Beobachter die schon von De Bary hervorgehobene Thatsache noch einmal als richtig, dass nämlich auf unzweifelhaftem Collemathallus häufig junge Nostoc-Colonien gefunden werden, die nach Baranetzky's Culturen als Gonidiengruppen aus dem Flechtenthallus austreten. Der Schluss, welcher aus allen diesen Beobachtungen gezogen wurde, ging jedoch dahin, dass diese beiden Forscher die Gonidien nach wie vor als Organe der Flechten betrachteten, denen sie die Fähigkeit zuschrieben, im freien Zustande ein algenähnliches Dasein fristen zu können, wonach folgerichtig alle Algen, welche sich als mit Flechtengonidien identisch erweisen, aus der Reihe selbständiger Pflanzen gestrichen werden müssten. Bornet, welcher die Schwärmsporenbildung aus den mit *Chroolepus* übereinstimmenden Gonidien von *Opegrapha* beobachtete, steht dagegen bereits auf dem freien heutigen Standpunkte der Flechtenfrage, deren Gegner indessen in allen diesen Thatsachen noch nicht genug Beweise für den Parasitismus von Schlauchpilzen auf niederen Algen sahen. Diese letzten Beweise mussten erst dadurch geliefert werden, dass man versuchte, durch Aussaat von Flechtensporen auf die entsprechenden Algen einen unzweifelhaften Flechtenthallus zu erzeugen.

Uebergehen wir die älteren Beobachtungen, nach welchen z. B. schon Schwendener Pilzfäden in Algencolonien eingedrungen fand, so haben wir von directen Culturversuchen hier zuerst die von Reess, Treub und Bornet¹ zu erwähnen. Reess säete auf kleine Colonien des Nostoc lichenoides *Fauch.* (S. 13), die unter dem Mikroskope einzeln auf völlige Hyphenreinheit geprüft worden waren, und welche auf Kalkspathplättchen in einer feuchten Cultorkammer lagen, frisch entleerte Sporen von *Collema glaucescens Hoffm.* Die Culturen wurden von Zeit zu Zeit mit Brunnenwasser oder Nährstofflösung benetzt, gingen aber der Mehrzahl nach durch ungünstige Regulirung der Feuchtigkeit und Nahrungszufuhr zu Grunde. Bei einer Anzahl aber gelang es, die Keimung der Collemasporen und die Weiterentwicklung ihrer Keimschläuche zu verfolgen und das Eindringen letzterer in die Nostoccolonien zu constatiren. Die Keimung der vielzelligen Spore von *Collema* erfolgt schon wenige Tage nach der Aussaat; einzelne Zellen treiben je einen ziemlich starken Keimschlauch, der sich verzweigt und durch Querwände gliedert. Die Keimschläuche wachsen so lange, als ihnen Reservestoffe durch die Spore geboten werden, dann aber gehen sie bei Abwesenheit des Nostoc langsam zu Grunde. Treffen sie jedoch auf Nostoccolonien, so dringen sie in dieselben ein und verzweigen sich in ihnen sofort reichlich zu förmlichen Hyphenbüscheln, aus denen sich ein reich verästeltes *Collemamycelium* entwickelt, das Schritt für Schritt das Nostoc gleichmässig durchwächst, dessen Zellenketten vielfach umschlingend und umwindend, in allen seinen Eigenschaften den Hyphen des wild wachsenden Collemathallus vollständig entsprechend. Die gänzliche Umwandlung des Nostoc in die Flechte schliesst mit dem Auftreten einer peripherischen Hyphenlage ab, aus welcher die ersten Rhizinen durch die Nostocgallerte hervorbrechen.

¹ Reess, Ueber die Entstehung der Flechte *Collema glaucescens Hoffm.*; Monatsber. d. Berliner Akad. 1871. S. 523. — Treub, Lichenencultur; Botan. Zeitung 1873. S. 721. Onderzoekingen over de Natuur der Lichenen; Nederlandsch Kruidkundig Archiv, 2. ser. I. 336. — Bornet a. a. O.

Die Sporen sammt ihren auswärts getriebenen Keimschläuchen blieben dabei in ungestörten Culturen lange Zeit mit den eingedrungenen Hyphen im Zusammenhange, so dass sich die Entwicklung der Flechte lückenlos verfolgen lässt. Leider wurden dagegen die so erzeugten kleinen Collemapflänzchen nicht zur Fructification gebracht.

Bornet wiederholte die Reess'schen Versuche, indem er die Sporen von *Collema pulposum* mit jungen Colonien von *Nostoc lichenoides* zusammenbrachte. Er sah ebenfalls die aus den Sporen hervorgewachsenen Keimschläuche die Nostocgallerte durchwuchern. Bornet dehnte ferner seine Versuche auch auf heteromere Flechten aus; er säete die Sporen von *Physcia parietina* und *Biatora muscorum* auf die im Freien eingesammelte Alge *Protococcus viridis*. Die Keimschläuche oder ihre Verzweigungen legten sich an die grünen Algenzellen an und umspannen sie mehr oder weniger (Fig. 55 A). Die Culturen gingen aber bald durch Schimmel und übermässige Feuchtigkeit zu Grunde.

Traub experimentirte mit Sporen von *Lecanora subfusca*, die er auf *Cystococcus humicola* (dem Thallus von *Ramalina calycaris* entnommen) aussäete, war indessen ebenfalls nicht so glücklich, einen fertigen heteromeren Flechtenthallus zu erziehen. Er konnte jedoch aus den erhaltenen



Fig. 56. Keimende Spore (sp) von *Lecanora subfusca* in einer Colonie von *Cystococcus humicola* (y), nach Traub. Vergr. 700.

Stadien folgendes Resultat ziehen: An den Keimschläuchen der Flechtensporen zeigte sich, selbst bei dreimonatlichen Culturen, niemals eine Spur junger Gonidien. Sobald dagegen ein Keimschlauch oder einer seiner Zweige eine Algenzelle berührt, heften sie sich fest an die Oberfläche des befallenen Algenindividuums und wachsen auf diesem eine kürzere oder längere Strecke fort. Die erste Folge einer solchen Anheftung ist eine Vermehrung der Zweige der Keimschläuche; ein Theil dieser Zweige heftet sich seinerseits wieder an die Oberfläche der Alge und producirt wieder Seitenzweige, so dass am Ende die befallene Alge oder Algencolonie ganz von Hyphen umfasst ist (Fig. 56). Sofort leuchtet ein, dass solch eine Hyphenmasse unmöglich von der Reservahrung der Sporen herkommen kann; eine Vergleichung mit Sporen, die eben so lange und unter denselben Umständen gekeimt sind, ohne sich an Algen heften zu können, zeigt ausserdem am deutlichsten den Einfluss der Algennahrung.

Die Gegner der Schwendener'schen Theorie sahen auch in diesen Ergebnissen noch keinen Beweis zu Gunsten derselben. Es würde zu weit führen,

alle die nichtigen, zum Theil sogar gänzlich unwissenschaftlichen Entgegnungen derselben hier heranzuziehen. Körber¹ ging sogar so weit zu erklären, dass es Flechten gebe, „deren Sporen keine Hyphen, sondern gonimische Elemente² erzeugen“, wie er dies z. B. von *Sphaeromphale* behauptet, welche Gattung er sogar neben einer Reihe anderer als „hyphenlos“ hinstellt, so dass er das Gonidium als das eigentlich lichenische Element betrachtet. Diese Behauptungen sind durch die Untersuchungen Winter's³ längst und zwar zum Theil an Originalen Exemplaren Körber'scher Flechten widerlegt worden. Und dass gerade umgekehrt, wie ja ganz natürlich, die Hyphen der keiner Flechte fehlende Bestandtheil sind, hat neuerdings Frank⁴ an einem eigenthümlichen Beispiele gezeigt. Bei einer Anzahl rindenbewohnender Flechten entwickelt sich der Thallus zwischen den Schichten des Periderms, so dass er von den obersten Lagen des letzteren bedeckt wird: er ist ein unterrindiger oder hypophlöödischer Thallus. Die Graphideen bieten für einen derartigen Thallus das vorzüglichste Beispiel, das auch Frank für seine Untersuchungen benutzte. Die letzteren ergeben, dass bei diesen Flechten (*Arthonia vulgaris*, *Graphis scripta*) zwei Lebensstadien in der Weise auf einander folgen, dass zuerst ein gonidienloses, rein aus Hyphen bestehendes und darauf ein typisch lichenisches, aus Gonidien und Hyphen combinirtes unterscheidbar ist. Die hypophlöödischen Graphideen bilden zunächst im gonidienlosen Zustande innerhalb der äussersten Korkschicht des Periderms ein zusammenhängendes, ziemlich dichtes Geflecht überaus dünner Hyphen, welche die Zellen dieses Gewebes nach allen Richtungen regellos, gleichwie ein homogenes Substrat durchwuchern und gewisse Veränderungen im Aussehen des Periderms hervorbringen. Dieses Lager breitet sich centrifugal aus und später erst wandern in dasselbe Individuen der Algengattung *Chroolepus* ein. *Chroolepus* ist auch gerade eine der wenigen Gonidienformen, welche als Fadenalgen mit Spitzenwachstum einem solchen Eindringen in den Flechtenthallus, wozu hier noch die Bewältigung der deckenden Peridermschichten kommt, überhaupt fähig zu sein scheinen. Hat die Colonisirung des Thallus mit Gonidien begonnen, so stellt das ursprüngliche Hyphenlager die fortwachsende Randzone dar. Erst durch diese Einwanderung aber, die sofort eine reichlichere Entwicklung der Hyphen zur Folge hat, erhält der Thallus seine typische Beschaffenheit, nicht allein hinsichtlich der anatomischen Zusammensetzung, sondern auch in Bezug auf das äussere Aussehen. Von den zufälligen Punkten, an welchen die Ansiedler in den gonidienlosen Thallus eindringen, von der Schnelligkeit oder Langsamkeit des Eindringens und der Lebhaftigkeit der Vermehrung und Ausbreitung der eingedrungenen Individuen hängt es ferner ab, ob die zweite, vollkommene Form des Thallus auf der ersten

¹ Körber, Zur Abwehr der Schwendener-Bornet'schen Flechtentheorie. Breslau 1874.

² d. h. Gonidien.

³ Winter, Untersuchungen der Flechtengattungen *Secoliga*, *Sarcogyne*, *Hymenelia* und *Nactrocymbe*; Sitzungsber. d. naturforsch. Gesellsch. zu Leipzig 1875, S. 5. Zur Anatomie einiger Krustenflechten; Flora 1875, S. 129. Ueber die Gattung *Sphaeromphale* und Verwandte, ein Beitrag zur Anatomie der Krustenflechten; Jahrb. f. wissensch. Botanik X. 245.

⁴ Frank, Ueber die biologischen Verhältnisse des Thallus einiger Krustenflechten; in Cohn's Beiträgen zur Biologie der Pflanzen II. 123.

regellos sporadisch oder mehr in centrifugalem Fortschreiten auftritt. Die Fructification des Thallus von *Arthonia vulgaris* Schaer. und *Graphis scripta* Ach. ist von dem Erscheinen der Gonidien abhängig: die Anlage der Apothecien bildet sich immer erst, wenn Gonidien in den Thallus eingewandert sind. Bei der ersteren Flechte geschieht dieses sehr bald, nachdem die Gonidien in den Thallus gelangten, bei *Graphis scripta* erst dann, wenn die von Gonidien colonisirte Kruste schon einen grösseren Flächenraum eingenommen hat. Es verdient dies besonders hervorgehoben zu werden, weil eine zweite Art der Gattung *Arthonia*, die *A. epipasta* Körb., sich wesentlich anders verhält: diese zeigt nach Frank von algenartigen Elementen im Thallus niemals eine Spur, ist zeitlebens eine gonidienlose Flechte, selbst in dem Stadium, in welchem sie Apothecien entwickelt hat. Gerade so ist es mit *Arthonia punctiformis* Ach., welche sich von letzterwähnter Art nur durch andere Apothecien unterscheidet, und mit einigen Arten der zu den Verrucarieen gehörenden Gattung *Arthopyrenia*.

Ziehen wir aus dieser letzteren Thatsache, verglichen mit den früher angeführten Fällen, die möglichen Schlüsse, so gewinnen wir folgende Resultate:

1. Bei der Mehrzahl der Flechten befallen die Hyphen, respective die Keimschläuche der Sporen, gewisse Algen, welche sie von allen Seiten umwachsen und somit als Gonidien in den Thallus einschliessen. Ohne Algen gehen die betreffenden Flechten zu Grunde; letztere sind zeitlebens Parasiten, welchen durch die assimilirende Thätigkeit der chlorophyllhaltigen Algen gewisse nothwendige Nährstoffe zugeführt werden.

2. Gewisse Flechten, bis jetzt allerdings nur eine kleine Zahl (*Arthonia vulgaris*, *Graphis scripta*), sind in ihren ersten Lebensstadien gonidienlose Saprophyten, welche mit ihren Hyphen ihr organisches Substrat durchwuchern und aus ihm die erste Nahrung beziehen. Später aber treten in den Thallus Gonidien ein; die Flechte wird jetzt ein Parasit und erst dadurch befähigt, Apothecien als Fruchtorgane zu erzeugen.

3. Einige von den Lichenologen zur Flechtengattung *Arthonia* gerechnete Formen (*A. epipasta* und *A. punctiformis*), sowie Arten der Gattung *Arthopyrenia*, besitzen zeitlebens keine Gonidien; sie sind echte saprophytische Pilze, welche auch in diesem Zustande fructificiren.

Wenn die Gegner der Schwendener'schen Theorie durch die bis jetzt angeführten wissenschaftlichen Ergebnisse noch nicht überzeugt sind, so ist vielleicht die jüngste Untersuchung Stahl's¹ geeignet, denselben die letzte Stütze für ihren Widerstand zu rauben.

Im Hymenium gewisser Flechten wurden zuerst von Nylander Gonidien nachgewiesen, welche derselbe Hymenialgonidien nannte, und die sich von den gewöhnlichen Thallusgonidien ausser durch die Art ihres Vorkommens durch viel geringere Grösse, dünnere Membranen und in einigen Fällen auch durch eine verschiedene, langgestreckte Gestalt unterscheiden. Ihre Entstehung wurde von Füsting und Winter übereinstimmend auf die Gonidien des Thallus zurück geführt. Nach ersterem Beobachter² werden

¹ Stahl, Beiträge zur Entwicklungsgeschichte der Flechten. 2. Heft: Ueber die Bedeutung der Hymenialgonidien. Leipzig 1877. (Hier auch weitere Literatur über diese Organe angegeben.)

² Füsting, Beiträge zur Entwicklungsgeschichte der Lichenen; Bot. Zeit. 1868. S. 673.

bei *Stigmatomma cataleptum* in die jungen Peritheciumanlagen zahlreiche Gonidien eingeschlossen, welche anfänglich von den Thallusgonidien nicht unterscheidbar sind. Aber ihr späteres Verhalten ist ein verschiedenes, „je nachdem sie sich in dem einen oder anderen Theile des Peritheciums befinden. Denn während die in der Aussenschicht in grosser Zahl eingeschlossenen Gonidien frühzeitig zu Grunde gehen und gänzlich verschwinden, ein Umstand, welcher ihre thallose Herkunft nur bestätigen kann, beginnen noch vor der Entwicklung der Anlage die im inneren Theile derselben befindlichen eine lebhafte Vermehrung durch abwechselnde Theilung in zwei auf einander senkrechten Richtungen, setzen diese aber nach einiger Zeit nur noch in dem durch das Auftreten der ersten Periphysen entstehenden Hohlräume fort, den sie bald ausfüllen und dessen Zunahme sie durch eine entsprechende Vermehrung bis zum Beginne der Schlauchbildung begleiten, und verschwinden, entsprechend dem Verhalten aller übrigen gonimischen Einschlüsse, aus dem inneren Theile der Anlage gänzlich. Schon die ersten Theilungsproducte besitzen ein auffallend geringeres Wachstum, das in Verbindung mit den vielfach wiederholten Theilungen die ausserordentliche Kleinheit der gonimischen Einschlüsse hervorruft und unstreitig den abnormen äusseren Umständen, insbesondere den Einwirkungen des Peritheciums, zuzuschreiben ist.“

Das mit Hymenialgonidien der Algengattung *Pleurococcus* reichlich versehene *Endocarpon pusillum* Hedw. wurde von Stahl zu Culturversuchen benutzt. Bei dieser Flechte verschwinden die Hymenialgonidien im reifen Perithecium nicht (wie Füsting von *Stigmatomma* angiebt), sondern sie sind, so lange sich in letzterem Sporen und entwickelungsfähige Asci finden, in lebhafter Theilung begriffen und zahlreich in Längsreihen zwischen den einzelnen Schläuchen angeordnet. Jeder Sporenschlauch enthält in der Regel zwei vielzellige Sporen von anschulicher Grösse, die bei der Reife mit grosser Kraft bis auf oft mehrere Centimeter aus dem platzenden Schlauchscheitel ausgeschleudert werden (vgl. S. 134), so dass sie sich zum Zwecke der Cultur leicht auf Glasplatten auffangen lassen. Gleichzeitig mit den Sporen wird aber auch eine Anzahl der Hymenialgonidien ausgeschleudert, die zu 20—40 auf der kleberigen Oberfläche jeder Spore haften. Trotzdem ist im Hymenium keine Abnahme dieser Gonidien zu merken; ihre Vegetation hält also offenbar gleichen Schritt mit der Sporenbildung. Die auf Glas- und Glimmerplättchen aufgefangenen Sporen keimen bei genügender Feuchtigkeit sofort nach ihrer Ausstreung. Ein Theil der aus den einzelnen Sporenfächern austretenden Keimschläuche legt sich sogleich an die blassen, der Spore eng anliegenden Hymenialgonidien, und schon nach wenigen Tagen zeigen die unwachsenen oder auch nur festgehaltenen Gonidien eine bedeutendere Grösse und gleichmässig sattgrüne Färbung, während diejenigen nicht gekeimter Sporen klein und bleich bleiben, aber sich lebhaft weiter theilen, die Gonidien keimender Sporen dagegen sich nicht oder kaum durch Theilung vermehren. Ein anderer Theil der Keimschläuche wächst, ohne mit Gonidien in Berührung zu treten, strahlenartig und sich hier und da verzweigend von der Spore aus in gerader Richtung fort: diese Hyphen entsprechen den auf normalem Substrat von der Spore direct in die Unterlage eindringenden Rhizinen, welche den Thallus mit den mineralischen Nährstoffen versorgen.

Da auf Objectträgern derartige Culturen bei der Natur der Flechten leicht zu Grunde gehen, wurden andere Culturen auf mit Wasser ausgekochtem und geschlemmtem Lehm angestellt, indem die ausgeschleuderten Sporen sammt anhaftenden Hymenialgonidien auf getrockneten aber noch feuchten Lehmplatten aufgefangen wurden. Die Keimung ging hier genau so, wie auf den Objectträgern, und die Bildung des jungen Thallus rasch von Statten. Die junge Thallusanlage ist gleich anfangs in einen oberirdischen gonidienhaltigen und einen unterirdischen Theil gesondert. Ersterer, der eigentliche Thallus der Lichenologen, zeigt zuerst sehr einfachen Bau: das Innere bildet ein fast lückenloses Gemenge von Hyphen und Gonidien, welches nach aussen von einer einfachen, pseudoparenchymatischen Hyphenlage abgeschlossen wird. Der unterirdische Theil, der Hypothallus der Lichenologen, entspringt zum Theil direct aus den Sporen, zum anderen Theile aus der Unterfläche des jungen Thallus. Er besteht aus farblosen, quergegliederten, vielfach verzweigten und anastomosirenden Hyphen, welche theils vereinzelt verlaufen, theils sich zu Strängen vereinigen, von denen einer schon früh alle anderen an Mächtigkeit zu übertreffen pflegt und sich zu dem starken, Endocarpon charakterisirenden, wurzelartigen Rhizinenstrange entwickelt. In dem oberirdischen, die Gonidien enthaltenden Theile kommt die Sonderung in Rinde, Mark und Gonidienschicht nur allmählich zu Stande. Erstere bildet sich aus der vorhin erwähnten einfachen Hyphenlage, welche den jungen Thallus umschliesst, dadurch, dass deren Zellen sich vergrössern und theilen, oder dass sie zu senkrecht auf der Thallusoberfläche stehenden Papillen auswachsen, die sich durch Querwände gliedern, durch Breitenzunahme mit einander vereinigen und so ein zusammenhängendes, mehrschichtiges Gewebe bilden. Während dessen findet in dem Inneren des Thallus die Differenzirung in Mark und Gonidienschicht durch Lockerung des Hyphengeflechtes unter Bildung von Luftlücken statt, wobei die Gonidien eine mittlere Lage zwischen Rinde und Mark einnehmen.

Bald darauf erscheinen (4—6 Wochen nach der Sporenaussaat) im jungen Flechtenlager die ersten eiförmigen Spermogonien, die dem Thallus ganz eingesenkt sind, so dass sie äusserlich nur durch die zahlreichen vor dem Porus angehäuften Spermastien ihre Anwesenheit verrathen. Bald darauf treten auch die ersten Perithecieenanlagen auf, zu deren völliger Ausbildung jedoch noch eine geraume Zeit erforderlich ist, so dass die ersten Sporen erst nach 4—5 Monaten heranreifen. Die weiteren Resultate der Culturen müssen in Stahl's citirter Abhandlung nachgesehen werden. Hier sei nur noch erwähnt, dass das mit Endocarpon an gleichen Standorten vorkommende *Thelidium minutulum* Körb. in ähnlicher Weise aus den Sporen auf den Hymenialgonidien von Endocarpon cultivirt wurde und dass auch *Polyblastia rugulosa* Massal. von Stahl aus Sporen mit den gleichzeitig ausgeschleuderten Hymenialgonidien (hier *Stichococcus bacillaris* Näg. — S. 9) gezogen worden ist. Die von Stahl aus seinen sorgfältigen und umsichtigen Versuchen gefolgerten Resultate betreffs der Natur der Flechten müssen von jedem denkenden Forscher gebilligt werden und namentlich die an *Thelidium* „festgestellte Thatsache, dass ein Flechtenpilz mit Hilfe der einer anderen Species entnommenen Gonidien seinen Thallus aufbaut, widerlegt aufs entschiedenste die ältere Anschauung, nach welcher die Gonidien die assimilirten Organe der als einheitliche Organismen gedachten Flechten sein sollen.

Bevor wir uns nun der Betrachtung der Fruchtorgane der Flechten zuwenden, wollen wir der als Soredien bezeichneten ungeschlechtlichen Fortpflanzungsorgane derselben gedenken, da auch in diesen die Gonidien eine Hauptrolle spielen. Bei zahlreichen heteromeren Flechten findet man häufig auf der Oberfläche des Thallus, bald regellos zerstreut, bald nur an bestimmten Stellen, pulverige Massen, welche mit obigem Namen bezeichnet werden und die bei übermäßigem Auftreten und gleichzeitigem Unterbleiben der Fruchtbildung oft eigenthümliche Formen bedingen, die man früher in der eigenen Gattung *Variolaria* beschrieb. Die Bildung dieser Soredien findet in der Gonidienzone statt und beginnt mit der Theilung eines Gonidiums und Umspinnung der Gonidien durch eine Hyphenhülle. Sitzt die entstandene Gonidiengruppe der ursprünglichen Stielzelle auf (Fig. 57, *a*), so sendet letztere in das Innere der Gonidiengruppe einen bis zwei Aeste, die sich

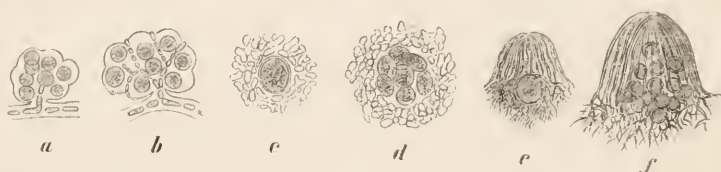

Fig. 57. *Usnea barbata* Fr. Entwicklung der Soredien. *a* Eine Gruppe von acht Gonidien, welcher seitlich ein Hyphenstück anliegt, von welchem ein Seitenzweig zwischen die Gonidien hinein wächst. *b* Eine ähnliche Gruppe, in welcher die einge-drungene Hyphe sich bereits reich verzweigt hat. *c* Ein ausgebildetes Soredium mit einer Gonidie im optischen Durchschnitte. *d* Ein Soredium, in welchem bereits wieder Theilung der Gonidie stattgefunden hat. *e* Keimendes Soredium, welches eben den aus bogig zusammenneigenden Hyphen bestehenden Scheitel des künftigen Thallus bildete. *f* Keimendes Soredium etwas weiter entwickelt: die in *e* noch einzelne Gonidie hat sich getheilt und ihre Tochterzellen rücken in den fortwachsenden Thallus-scheitel vor. Nach Schwendener. Vergr. 500—700.

hier reichlich verzweigen, durch Querwände gliedern und ihre Aeste nach allen Richtungen gegen die Oberfläche der Gonidiengruppe senden (Fig. 57, *b*), auf der sie dann weiter wachsen und von wo aus sie oft wieder Zweige ins Innere treiben. Schliesslich wird jede Theilzelle der Gonidiengruppe von einem dichten, faserigen oder pseudoparenchymatischen Hyphengeflechte umwachsen (Fig. 57, *c*). Die umspinnenen Gonidien aber theilen sich innerhalb ihrer Hülle weiter (Fig. 57, *d*) und die Theilzellen erhalten wieder Faserhüllen, welche sie von der allgemeinen aus umwachsen. Durch diesen lange fortdauernden Process werden allmählich so grosse Soredienmassen unter der Rinde des Thallus angehäuft, dass diese dem dadurch angefüllten Drucke bald nicht mehr widersteht, reisst und nun die Soredienhaufen auf die Oberfläche des Thallus gedrängt werden. Ein lockeres Fasergeflecht, aus einzelnen Hyphen der Soredienhüllen und auch wohl aus Markhyphen gebildet, hält die Massen in dem oft weit klaffenden Risse fest, lässt aber dennoch dieselben leicht in die einzelnen Soredien zerfallen. Auch jetzt noch und selbst nach Trennung und Ausstreuung der Haufen kann die Vermehrung der Soredien durch Theilung ihrer Gonidien und Bildung neuer Faserhüllen fortschreiten, so dass an feuchten, schattigen Orten oft grosse Mengen als die sogenannten Soredialanflüge angehäuft werden. Unter günstigen äusseren Verhältnissen entwickelt sich das Soredium zu einem

neuen Thallus, und manche Flechten, welche nur selten Schlauchfrüchte erzeugen, vermehren sich bei der grossen Individuenzahl, in der sie auftreten, fast ausschliesslich in dieser Weise. Bei *Physcia parietina* und anderen Laubflechten entsteht der neue Thallus oft aus vielen neben einander liegenden und mit einander verschmelzenden Soredien, bei *Usnea barbata* dagegen aus einem einzelnen Soredium. Letzteres entwickelt auf seiner dem Substrate zugekehrten Seite aus seiner Hyphenhülle zerstreute Aeste, welche die junge Flechte an ihrer Unterlage befestigen. Auf der dem Substrate abgewendeten Seite hingegen erheben sich zahlreiche Hyphen zu einem dicht geschlossenen Bündel (Fig. 57, *e*), das ganz den Character einer fortwachsenden Astspitze dieser Flechte trägt (vgl. S. 179), in derselben Weise wächst und bald durch Theilung der Gonidien auch eine grössere Anzahl von Nährpflanzen erhält (Fig. 57, *f*). Letztere stehen zu den Hyphen der wachsenden Flechte auch in diesem Falle in einem solchen Verhältnisse, dass die Hyphen stets über die letzten, vereinzelt liegenden Gonidien des Thallus noch eine Strecke weit vorragen und das Längenwachsthum des letzteren, sowie seine innere Differenzirung und die Astbildung (vgl. S. 180) ganz von dem Wachsthum der Hyphen abhängig sind, die sich vermehrenden Gonidien bei dem Wachsthum des Thallus passiv von diesem mitgenommen werden. Flechten wie *Ephebe*, *Coenogonium* u. a. zeigen in dieser Beziehung gerade das entgegengesetzte Verhalten; bei ihnen bestimmt die die Gonidien liefernde Alge Form und Wachstumsweise des Thallus. Bei *Ephebe* z. B. (vgl. S. 184 und Fig. 54) wächst die äusserste Algenzelle, oder mit anderen Worten also das äusserste Gonidium als Scheitelzelle des Astes und die Hyphen folgen diesem Wachsthum und der Theilung der Gonidien in den allermeisten Fällen erst in geringer Entfernung. Auch die Seitenäste (Fig. 54, *s*) werden in der früher (S. 12) angegebenen Weise von der Alge gebildet und die Hyphen des Flechtenpilzes wachsen erst kurz nach Anlage dieser Aeste in dieselben vom Mutteraste aus hinein. — Schliesslich sind noch die bei *Usnea* auftretenden Soredialäste zu erwähnen, die dadurch entstehen, dass ein einzelnes, noch in dem Rindensisse des Mutterastes steckendes Soredium zu einem Thallus auswächst, der in der Rinde des Mutterthallus sitzen bleibt, dessen Markhyphen gleich denen der gewöhnlichen Aeste in das Mark des ersteren eindringen (S. 180), dessen Rinde aber nicht ununterbrochen in die des Stammes übergeht, sondern sich ihr nur anlegt. In seiner weiteren Ausbildung zeigt aber auch ein solcher Soredialast alle Eigenschaften des normalen Thalluszweiges.

Bei den Gallertflechten werden die Soredien durch Auswüchse des Thallus ersetzt, welche Gonidien und Hyphen enthalten, sich vom Thallus lösen und zu neuen Individuen heranwachsen.

Wenden wir uns jetzt den Fruchtorganen der Flechten zu, so ist hier zuerst hervorzuheben, dass diese in allen wesentlichen Merkmalen genau den Fruchtkörpern der Ascomyceten (S. 131) gleichen. Die Sporen werden auch bei den Flechten als Schlauchsporen durch freie Zellbildung in meistens keulenförmigen, mit Paraphysen untermischten Sporenschläuchen (*asci*) erzeugt, welche in dem als Apothecium bekannten Fruchthälter stehen, der in seiner Form bald demjenigen der Scheibenpilze, bald dem der Kernpilze entspricht, und dessen Entstehung (mit Ausnahme der Gattung *Coenogonium*) im Inneren des Thallus beginnt.

Diejenigen Flechten, deren Apothecium dem der Discomyceten gleicht, werden als *gymnocarpe* Flechten bezeichnet. Das Apothecium ist hier meistens schüsselförmig, wie bei den Pezizen, bei *Ascobolus* und ähnlichen Gattungen; bei anderen nimmt es eine mehr gewölbte, kissen- und selbst kopfförmige Gestalt an, wie solche Formen auch unter den Scheibenpilzen vorkommen (*Vibrisca* — S. 172), und bei den Graphideen ist es länglich bis strichförmig, dem Fruchtkörper vieler Phacidiaceen (S. 170) entsprechend. Das reife Apothecium sitzt bei den Laub- und Krustenflechten auf der Oberfläche des Thallus; bei den Strauchflechten steht es meistens auf den Rändern oder auf den Astspitzen desselben. Nach den älteren Angaben¹ ist die erste sichtbare Anlage des Apotheciums der *gymnocarpen* Flechten ein kleines, rundliches Knäuel ordnungslos verflochtener Hyphen, das bei den heteromeren Formen im unteren Theile der Gonidienzone, bei manchen Krustenflechten in dem tiefsten, dem Substrate angrenzenden Theile des Thallus, bei den Gallertflechten eine Strecke weit unter der Oberfläche des letzteren liegt. Von diesem Knäuel erhebt sich schon sehr früh ein dichtes Büschel nach aussen gerichteter, zarter und verzweigter Fäden, die ersten Paraphysen bildend. Eine äusserste, verschieden dicke, nach oben offene Schicht solcher Fäden, welche in die Oberfläche des primären Knäuels verläuft, umgibt als sogenanntes *Excipulum* das Paraphysenbüschel. Einschlebung neuer Paraphysenäste zwischen die bereits vorhandenen, Vergrößerung der Oberfläche, respective des Umfanges des *Excipulum*s und Entstehung neuer Paraphysen auf der Innenfläche desselben, lassen das junge Apothecium im Durchmesser und in der Höhe stetig zunehmen, wobei das Wachstum in der Mitte desselben früher vollendet ist, als am Umfange, wo es oft noch lange fort dauert, nachdem das Apothecium bereits an die Oberfläche des Thallus getreten ist. Schon im jugendlichen Hyphenknäuel und zwischen den ersten Anlagen der Paraphysen bemerkten die genannten Beobachter dickere, protoplasmareiche, querwandlose, aber zahlreich verzweigte Hyphen, die sich von denen der Paraphysen auch noch dadurch unterscheiden, dass sich ihre Membran nach Einwirkung von Kali durch Jod blau färbt, während die übrigen Hyphen farblos bleiben. Diese als Schlauchfasern oder Schlauchhyphen bezeichneten Hyphen sind später nur in einer schmalen, der Oberfläche des Apotheciums parallelen Schicht, der Subhymenialschicht, sichtbar, in der sie sich mit dem Wachstume des Apotheciums centrifugal weiter ausbreiten. Von ihnen entspringen die Sporenschläuche (vgl. Fig. 59 und deren Erklärung), die auch hier, sammt den Paraphysen, das Hymenium bilden, und zwar entstehen die ersten *Asci* im Centrum des Apotheciums, so dass hier oft schon reife Sporen vorhanden sind, wenn an seinem Rande noch junge Schläuche sich bilden. Einen genetischen Zusammenhang zwischen den Schlauchfasern und den übrigen Hyphen des Apotheciums konnten Schwendener und Füssing nicht entdecken; beide bildeten gesonderte, nur durch einander geflochtene Systeme. Die unter der Subhymenialschicht liegende Gewebemasse, deren Aeste schliesslich als Paraphysen im Hymenium endigen und welche häufig

¹ Schwendener, Ueber die *Apothecia primitus aperta* und die Entwicklungsgeschichte der Apothecien im Allgemeinen; Flora 1864. S. 320. — Füssing, De nonnullis apothecii lichenum evolvendi rationibus; Dissert. inaug. Berlin 1865.

vom Excipulum kaum unterscheidbar ist, wird von den Systematikern als Hypothecium bezeichnet. Durchbricht endlich das Apothecium die zuerst buckelartig emporgewölbte Rinde des Thallus, so dass das Hymenium frei liegt, so sterben in vielen Fällen die emporgehobenen Rindenlappen ab, werden abgeworfen und das Excipulum bildet den Rand des Apotheciums, der vom übrigen Thallus verschieden ist, namentlich keine Gonidien besitzt. In der Systematik wird das Excipulum nun als Excipulum proprium bezeichnet, das Apothecium als ein Apothecium lecidinum, weil derartige Apothecien in der Familie der Lecideaceen allgemein vorkommen. In anderen Fällen wächst der das durchbrechende Apothecium umgebende Thallusrand in Verbindung mit dem eigentlichen Excipulum und an letzterem weiter empor, so dass die Aussenfläche des letzteren von einem aus Mark, Gonidienzone und Rinde gebildeten Thallusüberzuge bedeckt bleibt. Ein solches äusseres Excipulum wird ein Excipulum thalloses genannt, das Apothecium ein Apothecium lecanorinum, weil die Familie der Lecanoreen typische Beispiele für dasselbe liefert.

Die Apothecien anderer Flechten gleichen in jeder Beziehung den Peritheciën der Kernpilze; sie werden sehr häufig auch direct als Peritheciën bezeichnet, die betreffenden Flechten als angiocarpe Flechten von der vorigen Gruppe unterschieden. Die Entwicklungsgeschichte dieser Peritheciën zeigt nach Füstings Mittheilungen¹ eine grosse Aehnlichkeit mit derjenigen der Xylarien unter den Pyrenomyceten (S. 146). Nach vollständiger Ausbildung ragt in der Regel nur die canalartige (auch hier mit paraphysenartigen Haaren, den Periphysen, ausgekleidete) Mündung oder der Porus derselben über die Thallusoberfläche hervor; der ganze, das Hymenium umschliessende Bauchtheil bleibt dem Thallus eingesenkt.

Neben den Schlauchfrüchten kommen auf dem Thallus fast sämmtlicher Flechten Spermogonien vor: kleine, kugelige oder flaschenförmige, einfächerige oder mehrkammerige Behälter, welche dem Thallus eingesenkt sind (vgl. die Figuren bei Cetraria), nur mit ihrer papillenartigen Mündung über denselben vorragen, in ihrem Inneren auf dicht stehenden Basidien zahllose Spermaticen erzeugen, überhaupt in allen Punkten mit den früher (S. 148) beschriebenen Spermogonien der Ascomyceten übereinstimmen. Sie gehen der Bildung der Apothecien voraus, fast durchweg auf demselben Thallus; selten werden sie, wie bei *Ephebe*, auf besonderen apothecienlosen Individuen erzeugt. Bei der grossen Verbreitung dieser Organe unter den Flechten und der Constanz, mit der sie auftreten, sowie in Folge der bald erprobten Keimfähigkeit, wurden sie seit Tulasne's genauen Untersuchungen² fast allgemein als männliche Organe betrachtet, ohne dass versucht worden wäre, diese Hypothese experimentell festzustellen. Erst Stahl³ hat bei den Collemaceen ihre Beziehung zu den Apothecien ermittelt und die Spermaticen als die befruchtenden, den Spermatozoiden anderer Krypto-

¹ Füsting, Beiträge zur Entwicklungsgeschichte der Lichenen; Bot. Zeitung 1868. S. 641. Taf. 10.

² Note 1 auf S. 175.

³ Stahl, Beiträge zur Entwicklungsgeschichte der Flechten: vorläufige Mittheilung in Bot. Zeit. 1874. S. 177. Ueber die geschlechtliche Fortpflanzung der Collemaceen: Die ausführliche Abhandlung als 1. Heft seiner Beiträge zur Entwicklungsgesch. d. Flechten; Leipzig 1877.

gameten entsprechenden Zellen erkannt. Aus der citirten Abhandlung sollen hier nur die speciellen Untersuchungen an *Collema microphyllum*, sowie die allgemeinen Resultate mitgetheilt werden.

Der winzige, schmutzig olivengrüne Thallus des an alten Weiden und Pappeln wachsenden *Collema microphyllum* ist oft so dicht mit Apothecien besetzt, dass nur die glatten Thallusränder frei bleiben, auf deren äussersten Lappen die Spermogonien schon unter der Lupe als lichte, röthliche Punkte erkennbar sind. Von der Mitte des Thallus bis zu dessen Peripherie findet man alle Uebergangsstadien zwischen völlig ausgebildeten Apothecien und solchen, die als junge Anlagen kaum äusserlich erkennbar

sind. Letztere treten auf Querschnitten des Thallus als eine aus eng verfilzten Hyphen bestehende Hülle hervor, welche eine Anzahl weithöhliger Zellen umgiebt, die mehr oder weniger deutlich eine spiralige Anordnung erkennen lassen.

In ihrer Nähe findet man als noch jüngere Entwicklungsstufen die in Figur 58 A ge-

zeichneten Gebilde. Von einer sonst nicht weiter ausgezeichneten Hyphe des Thallus entspringt eine ziemlich starke, durch ihre gleichmässige Dicke auffallende Hyphe, deren unterster, aus durchschnittlich 12 Zellen gebildeter Theil $2\frac{1}{2}$ —3 Spiralwindungen zeigt, als deren unmittelbare Fortsetzung das etwa 12zellige Astende bald senkrecht, bald im welligen Verlaufe oder im weiten Bogen bis an die Thallusoberfläche geht und über diese ein Stück emporragt (Fig. 58 A, a). Dieser Apparat ist das weibliche Geschlechtsorgan oder Carpogon; der spiralig gewundene Theil des Astes ist das Ascogon, die Fortsetzung desselben das Empfängnissorgan oder die Trichogyne. Das Ende der letzteren ist entweder cylindrisch mit abgerundeter, etwas verjüngter Spitze, oder dicht über der Austrittsstelle flaschenförmig angeschwollen; manchmal ist es hier auch in zwei Aeste gespalten (Fig. 58 A, a). Die Bildung der Carpogone scheint sehr rasch zu erfolgen; junge Anlagen, wie eine derselben in Figur 58 B gezeichnet ist, oder noch jüngere Entwicklungszustände sind nicht häufig, während man die Thallusränder manchmal dicht mit den über die Oberfläche vorragenden Tricho-



Fig. 58. A Querschnitt aus dem Thallus von *Collema microphyllum*: a Die über die Thallusoberfläche vorragende Endzelle der Trichogyne; g Gonidien; h Hyphen. (Vergr. 350). B Junges Carpogon von *Collema pulposum* (Vergr. 750). C Trichegynspitze von *Collema microphyllum* mit Spermarien (Vergr. 750). D Trichogynspitze von *Collema microphyllum* mit einem Spermarium, welches bereits mit derselben verschmolzen ist (Vergr. 750). Nach Stahl. (Die Striche bei C und D deuten die Thallusoberfläche an.

zeichneter Gebilde. Von einer sonst nicht weiter ausgezeichneten Hyphe des Thallus entspringt eine ziemlich starke, durch ihre gleichmässige Dicke auffallende Hyphe, deren unterster, aus durchschnittlich 12 Zellen gebildeter Theil $2\frac{1}{2}$ —3 Spiralwindungen zeigt, als deren unmittelbare Fortsetzung das etwa 12zellige Astende bald senkrecht, bald im welligen Verlaufe oder im weiten Bogen bis an die Thallusoberfläche geht und über diese ein Stück emporragt (Fig. 58 A, a). Dieser Apparat ist das weibliche Geschlechtsorgan oder Carpogon; der spiralig gewundene Theil des Astes ist das Ascogon, die Fortsetzung desselben das Empfängnissorgan oder die Trichogyne. Das Ende der letzteren ist entweder cylindrisch mit abgerundeter, etwas verjüngter Spitze, oder dicht über der Austrittsstelle flaschenförmig angeschwollen; manchmal ist es hier auch in zwei Aeste gespalten (Fig. 58 A, a). Die Bildung der Carpogone scheint sehr rasch zu erfolgen; junge Anlagen, wie eine derselben in Figur 58 B gezeichnet ist, oder noch jüngere Entwicklungszustände sind nicht häufig, während man die Thallusränder manchmal dicht mit den über die Oberfläche vorragenden Tricho-

gyncenden besetzt findet. Die Ursprungsstelle der Carpogone ist durchschnittlich in der Mitte der Thallusdicke zu suchen; die Trichogynäste richten sich stets gegen die Oberfläche des Thallus, und nie sind sie auf der reich mit Haftfaseru versehenen Unterseite des letzteren bemerkbar. Nur Thalluslappen, die senkrecht von der Unterlage abstehen, der Einwirkung des Lichtes beiderseits gleichmässig ausgesetzt sind und keine Rhizoiden besitzen, zeigen gelegentlich auf beiden Flächen die Trichogyncenden. Anhaltend regnerische Witterung befördert die Carpogonbildung ungemein, und da die zwischen den Carpogonen, manchmal aber auch in anderen Regionen des Thallus oder gar auf anderen Lagern vorkommenden Spermogonien in Folge der in ihnen enthaltenen Gallerte ihre Spermaticien auch nur bei Wasseraufnahme entleeren, so ist es begreiflich, dass durch die Regentropfen die Spermaticien nicht nur auf dem erzeugenden Thallus verbreitet werden, sondern auch auf benachbarte Lager gelangen, mit den unter denselben Umständen ausgewachsenen Trichogynespitzen in Berührung kommen und an deren kleberiger Oberfläche haften bleiben. Stahl fand daher auch nicht selten Trichogyncenden, die mit Spermaticien (letztere in den verschiedensten Stellungen) in grösserer Anzahl bedeckt waren (Fig. 58 C), von denen einzelne sich selbst durch kräftige Eingriffe in das Präparat nicht entfernen liessen. Stahl fand ferner Präparate, in denen ein Spermaticium mit der Trichogyne durch einen kurzen Copulationsfortsatz (eine „Brücke“) verbunden war (Fig. 58 D). „Der Inhalt des Spermaticiums schien in diesem Falle mit dem der Endzelle der Trichogyne in Verbindung zu stehen, die Brücke, nach der in der Mitte vorhandene Einschnürung zu folgern, durch Bildung zweier, von beiden Zellen ausgehender Fortsätze zu Stande gekommen zu sein.“

Neben den freien Carpogonen finden sich auch, wie bereits (S. 200) erwähnt, solche, welche von einem Hyphenknäuel umspinnen sind, dessen Fäden entschieden nicht von dem Ascogon entspringen, bei dessen Bildung vielmehr die dem Ascogon nahe stehenden Thallushyphen ziemlich allgemein betheiligt sind. In dieses Hyphengeflecht werden anfänglich auch einzelne Nostocschnüre eingeschlossen, die indessen bald verkümmern und absterben. Die ersten Veränderungen, welche das Ascogon erleidet, bestehen in einer Grössenzunahme der Zellen, deren Zahl durch intercalare Querwände vermehrt wird. Gleichzeitig wachsen aus dem dichter werdenden Hyphenknäuel die ersten Paraphysen gegen die Thallusoberfläche hervor; ihre Zahl vermehrt sich fort und fort durch Einschiebung neuer Sprosse, so dass bald ein zur Thallusoberfläche senkrecht System parallel verlaufender, quergegliederter Hyphen entsteht, in dem man die Anlage des Hymeniums erkennt (Fig. 59). Mit der Umfangszunahme des jungen Apotheciums hält das Ascogon durch intercalares Wachstum gleichen Schritt. Seine Zellenzahl nimmt zu, während Sprossungen vorläufig noch fehlen. Die Spiralwindungen rücken dann weiter auseinander und zwischen sie schieben sich Hyphen des Knäuels, von denen Paraphysen entspringen; beiderlei Hyphensysteme bleiben aber strenge von einander gesondert, was selbst noch in älteren Entwicklungszuständen, wie Figur 59 zeigt, leicht erkennbar ist. Hier besteht das Hymenium noch fast ausschliesslich aus Paraphysen, die schon jetzt die charakteristische Vergallertung ihrer Zellmembranen zeigen. Am Umfange dieses Hymeniums ist das pseudoparenchymatische Exipulum proprium (Fig. 59, b)

bereits entwickelt (vgl. S. 199) und, da das Apothecium sich schon bis zur Thallusoberfläche erhoben hat, von dem hier durchbrochenen Thallusgewebe (Fig. 59, *a*) als Excipulum thalloses umgeben. Seine Entstehung aus paraphysenähnlichen Fäden ist noch an der reihenweisen Anordnung der Zellen erkennbar, die jedoch bald bei weiterem Wachstum verwischt wird, wie auch das mehrschichtige Hypothecium (Fig. 59, *c*) vom Excipulum kaum unterscheidbar ist. Zwischen dem vorzugsweise erst aus Paraphysen bestehenden Hymenium und dem Hypothecium liegt nun die vorwiegend aus



Fig. 59. Junges Apothecium von *Collema microphyllum*. Zu äusserst wird dasselbe von dem aus Hyphen (*b*) und Gonidien (*g*) zusammengesetzten Excipulum thalloses (*a*) umgeben, welches das aus pseudoparenchymatischen Gewebe bestehende Excipulum proprium (*b*) umfasst. Unten wird das Apothecium durch das mehrschichtige Hypothecium (*c*) abgeschlossen, über welchem man die aus unregelmässigen Zellen bestehenden Schlauchhyphen verlaufen sieht, von denen drei junge Schläuche entspringen. Die dicht gedrängten, gegliederten, das ganze Apothecium erfüllenden Fäden sind die Paraphysen. Vergr. 530. Nach Stahl.

den ascogenen Hyphen bestehende Subhymenialschicht. Ihre durch Querwände gegliederten Schlauchfasern zeigen einen geschlängelten Verlauf und sehr ungleiche Weite der einzelnen Zellen (Fig. 59, die hell gelassenen Zellenfäden zwischen den unteren Enden der Paraphysen), deren Inhalt das gleiche homogene, höchstens feinkörnige Protoplasma ist, welches das Ascogon besass, aus dem die Schlauchhyphen hervorgingen. Die charakteristische Blaufärbung der letzteren mit Jod (S. 198) tritt erst mit Bildung der Sporenschläuche auf. Diese entstehen als Aussackungen der ascogenen Hyphen, denen sie fast unmittelbar aufsitzen oder mit denen sie durch einen längeren Stiel in Verbindung stehen (Fig. 59). Unter der Querwand, welche den einzelnen Ascus von seinem Mutteraste abgrenzt, können von letzterem Seitenzweige entspringen, deren Enden wieder zu Schläuchen werden. „Die Asci sind also Zweige erster und höherer Ordnung des Ascogons und es greift somit die von Schwendener¹ nachgewiesene Sonderung von Schläuchen und Paraphysen bildenden Fasern bis in die erste Anlage zurück: Die Asci

¹ Vgl. S. 198.

und folglich die Sporen sind Producte der Weiterentwicklung des Ascogons. Die übrigen Bestandtheile des Apotheciums verdanken ihre Entstehung einem Vegetationsprocess, welcher an den dem Ascogon zunächst gelegenen Hyphen stattfindet.“

In den unmittelbar auf die Copulation folgenden Entwicklungsstadien erleidet die Trichogyne eine Reihe eigenthümlicher Veränderungen. Ihre über die Thallusfläche vorragende Endzelle findet man zunächst verschumpft und mit abgestorbenem Inhalte, dann nur noch als ein nach der Seite ungefallenes, formloses Klümpchen als Fortsetzung des im Thallus eingeschlossenen Fadens. Letzterer verdickt seine Querwände, so dass sie dicken, stark lichtbrechenden Knoten gleichen, die durch dünnere, meist convex zusammengesunkene, den einzelnen Zellen der Trichogyne entsprechende Stellen getrennt sind, deren Inhalt durch nun braune Färbung des stark lichtbrechenden Protoplasmas scharf gegen die Knoten absticht. In Folge dieser eigenthümlichen Umwandlung der Trichogyne ist dieselbe auch im jungen Apothecium stets noch leicht zu erkennen.

Die von Stahl an anderen Arten der Gattung *Collema*, an *Synechoblastus*, *Leptogium*, *Physma* u. s. w. angestellten Beobachtungen müssen hier übergangen werden. Auch heteromere Flechten (*Parmelia* und *Endocarpon*) wurden von demselben untersucht und es ist nach den hier nur kurzen Angaben Stahl's „gar nicht schwierig — namentlich bei reichlich fructificirenden Lagern der *Parmelia stellaris* — über den jüngsten Apotheciumanlagen die äusserst zarten Trichogynspitzen zu finden; auch gelang es an einzelnen günstigen Präparaten die Continuität zwischen diesen Fortsätzen und den durch ihren reichlichen Plasmagehalt ausgezeichneten Ascogonen nachzuweisen.“ Es mögen nun noch die von Stahl gezogenen Schlüsse wörtlich mitgetheilt werden:

1. „Schon die Betrachtung des Baues der fertigen Carpogone führt zu der Annahme, dass diese Gebilde Organe sind, die zu ihrer Weiterentwicklung einer von aussen her wirkenden Anregung bedürfen. Die Function des basalen Carpogontheiles, welchen ich Ascogon genannt habe, liegt klar vor Augen: aus ihm bildet sich das System der Schlauchhyphen, welches den Ascus und somit den Sporen den Ursprung giebt. Wenn nun die Weiterentwicklung des Ascogons zu den Schlauchhyphen ohne eine Einwirkung von aussen zu Stande kommen sollte, so wäre das Vorhandensein des Fadens, welcher constant die Fortsetzung des Ascogons bildet und weder bei der Ascus- noch bei der Hüllenbildung betheilig ist, geradezu unbegreiflich. In der That ist derselbe nicht etwa als ein rein vegetativer Fortsatz des Ascogons zu betrachten: von den übrigen ihm hie und da kreuzenden Thallusfäden ist er durch charakteristische Merkmale scharf ausgezeichnet. Seine gleichmässige Dicke, der Umstand ferner, dass er nie Verästelungen oder Anastomosen bildet, wie dies so häufig bei den vegetativen Fäden geschieht, lassen ihn unmöglich mit diesen verwechseln. Vor Allem aber ist er ausgezeichnet durch seinen Verlauf. Beständig erreicht er die Thallusoberfläche, durchbricht sie, um sich über dieselbe als ein kleiner Fortsatz zu erheben. Ist dies geschehen, so stellt er sein Spitzenwachsthum ein. Diese eigenartige Erscheinung weist entschieden darauf hin, dass dieses Organ, das Trichogyn, dazu bestimmt ist, das in die Mitte des Thallus eingesenkte Ascogon mit der Aussenwelt in Verbindung zu setzen.“

2. „Durch seine kleberige Oberflächenbeschaffenheit ist das Trichogyne in ganz auffallendem Maasse geeignet, kleine Körperchen festzuhalten, wie denn auch die Spermaticen mit grosser Zähigkeit an demselben haften. Die beobachtete Verbindung von Spermaticum und Trichogyn durch eine Anastomose kann, nach Analogie der bei den Florideen¹ stattfindenden Vorgänge, als ein Copulationsact aufgefasst werden.“

3. „Die Veränderungen im Trichogyn und die Weiterentwicklung des Ascogons sind zwei einander stets begleitende Erscheinungen. Bei *Physma compactum* wurde beobachtet, dass die Dickenzunahme der Trichogynquerwände den weiteren Wachstumserscheinungen am Ascogon vorangeht. Dieser Process beginnt in der zur Endzelle gehörenden Querwand, um sich von hier aus successive bis zu dem Ascogon fortzusetzen, welches von diesen Veränderungen zwar unberührt bleibt, wohl aber zu einer erneuten, mit der Ascus- und Sporenbildung abschliessenden Vegetation angeregt wird. Die Aufeinanderfolge dieser Erscheinungen ist eine so beständige, dass wir annehmen können, dieselben seien durch einen Causalnexus verknüpft. — Der Umstand ferner, dass die erwähnten Veränderungen des Trichogyns immer von dessen Endzelle ihren Ausgang nehmen, deutet darauf hin, dass der Anstoss hierzu in Kräften zu suchen ist, welche, von den Spermaticen ausgehend, auf das freie Trichogyneende einwirken.“

4. „Für die Bedeutung der Spermaticen als befruchtende Körper spricht ausserdem die Thatsache, dass in den meisten Fällen das Ausbleiben der Weiterentwicklung der Carpogone mit einer mangelhaften Ausbildung der Spermogonien und in Folge dessen mit dem Fehlen der Spermaticen zusammenfällt.“

„Zu den hier angeführten Gründen, die sich aus den in dieser Abhandlung mitgetheilten Beobachtungen ergeben, kommen die von Tulasne, Nylander u. a. gemachten Erwägungen über die Bedeutung der Spermaticen, welche dieselben aus den gegenseitigen Beziehungen von Apothecien und Spermogonien abgeleitet hatten. Das Verhalten dieser letzteren findet, sowohl wie die bei der Apothecienanlage stattfindenden Vorgänge eine einfache Erklärung in der Annahme einer Sexualität mit hoch differenzirtem Befruchtungsvorgang:

„Die in geschlossenen Behältern durch Abschnürung erzeugten, bewegungslosen, männlichen Zellen, die Spermaticen, gelangen passiv durch Vermittelung des Wassers zu den weiblichen Geschlechtsorganen. Diese letzteren sind in drei nach ihrer Function verschiedene Theile gegliedert: in ein einzelliges Conceptionsorgan, welches den männlichen Stoff aufnimmt, in einen mehrzelligen Leitungsschlauch, welcher die befruchtende Einwirkung vermittelt und in ebenfalls mehrzelliges Ascogon, welches, auf diesem Wege befruchtet, die Sporenbildung übernimmt.“

Es bleiben uns nur noch einige allgemeine Bemerkungen über das reife Apothecium, sowie dessen Sporen und ihre Keimung übrig. Die Oberfläche des Hymeniums hat meistens eine eigenthümliche, von der Farbe des Thallus

¹ Vgl. Seite 114; *Batrachospermum* etc.; dann S. 119; *Lemaica*. Vgl. ferner die Abschnitte über Fruchtentwicklung der Pyrenomyceten (S. 139, 142 und 145) und Discomyceten, namentlich *Ascobolus* (S. 167, 168).

verschiedene Färbung, die in der Regel von den gefärbten Spitzen der Paraphysen herrührt. Alle Theile des Apotheciums sind lückenlos mit einander verbunden, die Membranen der Hyphen dick und gallertartig, so dass auf Durchschnitten die Hohlungen, namentlich der Paraphysen, oft einer anscheinend structurlosen, massigen, durchscheinenden Gallerte eingebettet erscheinen. Wässrige Jodlösung färbt die Sporenschläuche und die Schlauchhyphen in der Regel intensiv blau. Auch das Hypothecium nimmt oft an dieser Färbung Antheil, die Paraphysen bleiben jedoch stets farblos. Bildung der Sporen, Anzahl und Bau derselben und ihre Entleerung aus den Schläuchen sind in keinem wesentlichen Punkte gegenüber den übrigen Ascomyceten verschieden. Die in zahlreichen systematischen Werken verbreitete Körber'sche Lehre vom Bane der Sporen ist zum grossen Theile unrichtig, zum anderen Theile überflüssig, überhaupt ist, wie De Bary treffend bemerkt, von den Flechtensporen keine Erscheinung bekannt, welche sich nicht an der Hand der elementarsten Lehrsätze von Zellbildung, Zelltheilung und Membranverdickung leicht verstehen liesse. Die Keimung der meisten Flechtensporen erfolgt in der auch bei den übrigen Ascomyceten leicht zu beobachtenden, bereits bei verschiedenen Gelegenheiten erwähnten Weise. Nur einige Gattungen (*Pertusaria*, *Ochrolechia* und *Megalospora*) zeigen abweichende Erscheinungen, welche uns De Bary¹ specieller geschildert hat. Die Sporen dieser Flechten sind ungemein gross, einzellig, oval oder elliptisch, dicht mit Oeltropfen erfüllt und mit derber, oft vielschichtiger, farbloser Membran versehen. Jede treibt beim Keimen zahlreiche (bis 100) schlanke Keimschläuche, die bei *Pertusaria* nur von der dem Substrate zugekehrten, bei den anderen beiden Gattungen von der ganzen Oberfläche entspringen. Ihre Entstehung beginnt „mit dem Auftreten eines engen, von dem Innenraume der Spore senkrecht zur Oberfläche gerichteten Porencanals in den inneren Membranschichten (Endosporium); dieser ist, so weit irgend erkennbar, eine Neubildung, nicht etwa eine Erweiterung eines von Anfang an vorhandenen. Innerhalb der äusseren Membranschichten und auf Kosten dieser dehnt sich das Ende des Canals zu einem linsenförmigen oder kugeligen Hohlraum aus, in welchem sich homogenes Protoplasma ansammelt und welcher alsbald mit einer eigenen, sehr zarten Membran umgeben erscheint, als ein Bläschen, das sich nach aussen zu dem Keimschlauche verlängert und das Episporium durchbohrt. In dem Maasse, als die Keimschläuche wachsen, vermindert sich der Sporenhalt.“

Auf das Verhältniss der Keimschläuche zu den Algen als Wirthpflanzen hier noch einmal einzugehen, ist überflüssig. Wir würden doch wieder zu dem Schlusse gezwungen werden, dass die Flechten nur ein Glied in der Gruppe der Ascomyceten sind, durch ihren eigenthümlichen Parasitismus allein als Unterordnung oder Ordnung characterisirt, im Uebrigen aber zum Theil den Discomyceeten (*gymnocarpe* Flechten), zum Theil den *Pyrenomyceeten* (*angiocarpe* Flechten) einzureihen.

Mit Ausnahme weniger, auf zeitweise überflutheten Steinen an und in Bächen wachsenden Arten sind die Flechten perennirende Landpflanzen mit sehr langsamem Wachstum. Nach den Messungen G. F. W. Meyer's ver-

¹ De Bary, Ueber die Keimung einiger grosssporiger Flechten; Jahrb. f. wissenschaftl. Botan. V. 201. Taf. 17—19.

grösserte sich der Thallus der gemeinen gelben Wandflechte (*Physcia parietina*) in 6 Jahren an geschütztem Standorte um 5—6 Linien, an der Wetterseite um 12—14 Linien Durchmesser, *Lecidella sabuletorum* auf festem Quarzsandstein in $4\frac{1}{2}$ Jahren sogar nur um 2 Linien und *Aspicilia cinerea* an gleichem Standorte auch nur um $1\frac{1}{2}$ —2 Linien, so dass bei der Grösse mancher Flechtenlager diese verhältnissmässig ein sehr hohes Alter haben müssen. Dass während dieses langsamen Wachsthum's der Flechtenthallus in der trockenen Jahreszeit bis zur Pulverisirbarkeit wiederholt austrocknen kann, ohne seine Lebensfähigkeit zu verlieren, ist bekannt; bei Regenwetter und im Herbste saugt derselbe begierig wieder Wasser ein und setzt sein Wachsthum fort.

Was die geographische Verbreitung der Flechten, deren Artenzahl von Nylander auf ca. 1400 (darunter 650 europäische, ca. 500 deutsche) geschätzt wurde, betrifft, so gehören dieselben zu den wenigen über die ganze Erde verbreiteten Pflanzengruppen, die sowohl noch in der Nähe der Schneegrenze der Hochgebirge mit den Laubmoosen zusammen die letzten Vorposten pflanzlichen Lebens bilden, als auch in den höchsten arktischen Regionen als charakteristischer Bestandtheil der Flora erscheinen. In letzteren treten sie als Erdlichenen oft gesellig in ungeheurer Individuenzahl auf, die Lichenentundra bildend, die namentlich im arktischen Amerika ihre vorzüglichste Ausbildung erhält, aber auch noch auf den alpinen Fjelden Scandinaviens in der Nähe der Schneelinie wiederkehrt. Nach Grisebach vegetiren in beiden Fällen diese Erdlichenen auf dem sandigen Verwitterungsproduct granitischer Felsmassen, und ihre herrschenden Arten gehören den drei Gattungen *Cetraria*, *Cladonia* und *Evernia* an, deren Gesamtbild hier nach der mannigfachen aber matten Färbung, dem aufrechten, oft reichlich verzweigten Thallus und der Grösse, die 1—2 Zoll zu erreichen pflegt, mit keiner anderen Pflanzenform vergleichbar ist. Die häufigsten Farben der betreffenden Gattungen sind Braun bis in's Schwarze, Grau oder Gelblichweiss und der Boden zeigt diese Färbungen schon aus der Ferne. Nach der Art der Verzweigung sind auf den Tundren gleichzeitig mehrere Typen unterscheidbar, die den physiognomischen Character ihrer Standorte bestimmen: die Form der Rennthierflechten, aus vielfach verästelten, starren Fäden gebildet, die an ihren sparrigen Enden sich verschlingen (*Cladonia rangiferina*, grau — *Evernia ochroleuca*, gelblich grau — *Cetraria aculeata*, kastanienbraun — *Cetraria tristis*, schwarz); die der Cladonien, einfacher und derber gebaut (*Cladonia uncialis*, weisslich grau) und die der isländischen Flechten, die in blattartig erweiterte, am Rande der Fläche leicht gekräuselte Zweige auslaufen (*Cetraria islandica*, braun — *Cetraria nivalis*, gelblich weiss). In geringerem Maasse lässt sich ein derartiger Einfluss der Flechten auf den Vegetationscharacter grosser Strecken selbst in unseren Breiten erkennen, wenn wir an das gesellige Auftreten z. B. mancher Cladonien (*Cladonia rangiferina*) auf unseren deutschen Haiden denken.

Während in der arktischen Zone fast nur auf der Erde und Gestein lebende Flechten auftreten, erscheinen in der gemässigten mit dem Baumleben auch zahlreiche Rinden bewohnende Formen, und in der heissen Zone sind die letzteren wohl die herrschenden. Manche Arten haben einen verhältnissmässig engen Verbreitungsbezirk, andere sind wahre Kosmopoliten (*Cladonia rangiferina*, *Usnea barbata*, *Lecanora subfusa* etc.). Von den

felsbewohnenden Flechten binden sich viele strenge an eine bestimmte geognostische Unterlage, an deren Verwitterungsprocess sie theils durch Feuchthaltung des Gesteines, theils durch das Einwachsen ihrer Haftorgane (S. 182), theils durch stattfindende Ausscheidung von Kohlensäure einen nicht zu unterschätzenden Antheil haben. Manche Arten kommen sowohl auf Steinen, als auch auf Rinde vor (*Physcia parietina* z. B.); von den auf Rinde wachsenden Formen leben viele auch auf totem Holze, während die hypophylloischen Flechten (S. 192) nur auf lebenden Bäumen gedeihen. Auf altem Leder, Knochen, Glas, eisernen Gittern u. s. w. lebende Flechten sind nur zufällige Erscheinungen,¹ dagegen finden sich einzelne Arten (z. B. *Tromera resinae* *Moss.*) constant auf Fichtenharz. Endlich kommt es vor, dass namentlich in alpinen Regionen der alternde Thallus grösserer, der Erde aufliegender Laubflechten von jüngern Flechten gewissermaassen pseudoparasitisch überwuchert wird, weit seltener selbst fremde Apothecien von sonst mit eigenem Thallus versehenen Arten vereinzelt auf dem Thallus steinbewohnender Krustenflechten gefunden worden sind. Diese letzteren Fälle dürfen aber nicht mit solchen verwechselt werden, in denen echte, eines eigenen Thallus entbehrende Schmarotzer auf Flechten vorkommen. Solche Parasiten, früher als Pseudolichenen beschrieben, werden jetzt nicht mehr unter den Flechten aufgeführt, sondern den übrigen Unterordnungen der Ascomyceten eingereiht.²

Unter den vielen Flechtensystemen verdient das neuerdings von Fries³ aufgestellte besonders hervorgehoben zu werden. Dasselbe umfasst 6 Gruppen:

- I. Archilichenes: gonidiis contento chlorophylloideo (thallochloro) laete viridi repletis, membrana crassiuscula firmulaque cinctis, divisione gonidii primarii subirregulari demum in glomerulis subrotundatis junctis.
- II. Sclerolichenes: gonidiis contento luteo-viridi, fulvo vel rufescente (aetate decolorante) refertis, membrana crassiuscula firmulaque praeditis, in series ramosas concatenatis, nova gonidia progemmatione procreantibus.
- III. Phycolichenes: gonidiis normaliter contento glaucescente (phycochromate) tinctis et simplici serie moniliformiter junctis, membranis fere indistinctis instructis.
- IV. Gloeolichenes: gonidiis glaucovirescentibus, membrana crassa subgelatinosa involutis, divisione repetito-dichotoma sese multiplicantibus.
- V. Nematolichenes: gonidiis elongatis, simplici serie in filamenta confervoidea, contento viridia comatis, divisione cellulae terminalis transversali propagatis, extus hyphis undique circumtextis.
- VI. Byssolichenes: gonidiis glaucescentibus et membrana gelatinosa crassiuscula circumdatis, omnibus in vagina firmula elongata inchoatis, stratose suprapositis, stratis primum (raro persistenter) unicellularibus, dein divisione transversali longitudinalique 2-multicellularibus.

Fries stützt also sein Flechtensystem ausschliesslich auf die Gonidien, die sich, die entsprechenden Algennamen an ihre Stelle gesetzt, also in folgender Weise vertheilen: Archilichenes: Palmellaceen — Sclerolichenes: Chroocolepideen — Phycolichenes: Nostocaceen — Gloeolichenes: Chroococcaceen — Nematolichenes: Confervaceen — Byssolichenes: Sirospiraceen, Scytonemaceen, Rivulariaceen. Vergleiche hier Seite 188.

¹ Arnold, Die Lichenen des fränkischen Jura. Nachträge; Flora 1875. S. 524.

² Man vergleiche in Bezug auf die letzteren Vorkommnisse: Arnold, Lichenologische Fragmente XVI; Flora 1874. S. 81. — Winter, Lichenologische Notizen. II. Flora 1877.

³ Fries, Lichenographia Scandinavica. I.

Dass diese Classification viele Schwierigkeiten bieten wird und manchmal natürliche Verwandtschaften zerreißen, liegt nach dem früher Gesagten (S. 189) auf der Hand und ist auch schon von Schwendener (Gonidienfrage, S. 22) hervorgehoben worden. In der folgenden Uebersicht der wichtigsten Familien der Flechten sollen daher vorläufig auch noch die bis jetzt von den Lichenologen benutzten unterscheidenden Charaktere in erster Linie stehen.

- I. Thallus nicht gallertartig, homöomer, algenartig-strauchig, d. h. von Hyphen überzogene Fadenalgen darstellend: **Lichenes byssacei**. Familie Byssacei.
- II. Thallus gallertartig, homöomer, meistens laubartig, selten strauchartig: **Lichenes gelatinosi** (Collemaeeae).
 - A. Angiocarpe Formen (Pyrenomyceten).
 1. Thallus strauchartig: Lichinaceae.
 2. Thallus laubartig, mit zelliger Rinde: Obryzeae.
 3. Thallus körnig-krustig: Porocyphaeae.
 - B. Gymnocarpe Formen (Discomyceten).
 1. Thallus krustig, ohne Prothallus (S. 182): Psorotichieae.
 2. Thallus laubartig, ohne Prothallus.
 - a. Gonidien einzeln, paarweise oder in kleinen rundlichen Gruppen: Omphalarieae.
 - b. Gonidien perlschnurförmig an einander gereiht.
 - α. Thallus ohne Rindenschicht: Collemaeeae.
 - β. Thallus mit zelliger Rinde: Leptogieae.
 3. Thallus auf einem Prothallus aus korallenähnlichen, faserigen Schüppchen gebildet: Leothechieae.
- III. Thallus nicht gallertartig, heteromer, selten homöomer (bei den hypophlödischen Graphideen und einigen Verrucarieen).
 - A. Angiocarpe Formen (Pyrenomyceten): **Lichenes angiocarpi**.
 1. Thallus krustig.
 - a. Thallus zusammenhängend krustig.
 - α. Apothecien (Peritheecien) ohne eigenes Gehäuse, einer Thalluswarze einzeln oder zu mehreren eingesenkt: Pertusarieae.
 - β. Apothecien mit eigener, meist schwarzer Wand: Verrucarieae.
 - b. Thallus fast laubartig-schuppig, aber mit der ganzen Unterfläche fest angewachsen: Dacampieae.
 2. Thallus laubartig: Endocarpeae.
 3. Thallus strauchig: Sphaerophoreae.
 - B. Gymnocarpe Formen (Discomyceten): **Lichenes gymnocarpi**.
 1. Apothecien meist länglich, gebogen strichförmig oder fast sternförmig. Thallus krustenförmig, homöomer, meistens hypophlödisch: Graphideae.
 2. Apothecien schüssel-, schild- oder kopfförmig. Thallus heteromer.
 - a. Thallus krustenförmig.
 - α. Apothecien gestielt, die Stiele ohne Gonidien.
 - × Apothecien mit Excipulum proprium (S. 199); Sporen durch Zerfallen der Schläuche frei werdend: Calycieae.
 - ×× Apothecien ohne Excipulum proprium. Sporen in gewöhnlicher Weise frei werdend: Baecomyceae.
 - β. Apothecien sitzend oder dem Thallus eingedrückt.
 - × Apothecien mit Excipulum proprium, von Anfang an offen: Lecideae.
 - ×× Apothecien mit Excipulum thalloses und durch dieses in der Jugend geschlossen: Lecanoreae.
 - b. Thallus laubartig.

- α. Apothecien schild- oder schüsselförmig, mit der ganzen Unterseite dem Thallus angewachsen.
 × Apothecien mit Excipulum proprium: Umbilicariaceae.
 ×× Apothecien mit Excipulum thalloses: Parmeliaceae.
- β. Apothecien einseitig-schildförmig, mit dem äusseren Rande dem Thallus angewachsen: Peltideaceae.
- c. Thallus strauchartig.
- α. Apothecien mit flacher, selten schwach convexer Scheibe. Thallus von Anfang an strauchig.
 × Thallus bandartig flach: Ramalinaeae.
 ×× Thallus cylindrisch oder wenig zusammengedrückt.
 0 Apothecien schildförmig gestielt: Usneaceae.
 00 Apothecien auf- oder eingewachsen: Roccellaeae.
- β. Apothecien mit convexer, fast kopfartiger Scheibe. Thallus zuerst laubartig und kleinschuppig oder fast krustenförmig; erst später entspringen aus ihm die fructificirenden strauchartigen Aeste (Podetien): Cladoniaceae.

I. Gruppe. Lichenes byssacei.

99. Familie. Byssacei.

Thallus nicht gallertartig, strauchartig und meist reich verästelt, von algenartigem oder filzigem Aussehen, homöomer, die Hyphen die die Gonidien bildenden Fadenalgen in oberflächlicher Schicht überziehend oder in deren Gallerthülle wachsend.

1. *Coenogonium Ehrbg.*¹ Gonidien aus Cladophora-Fäden bestehend, die von den farblosen Flechtenpilzhypphen umspinnen und zu einem flachen, fächerförmigen Thallus verfilzt sind. Apothecien seitlich an den Fäden an stärker von Hyphen bedeckten Stellen, gymnocarp, schüsselförmig, gelbroth bis hell rothbraun. In schattigen Tropenwäldern an abgestorbenen Baumnästen wachsende, confervenartige, lebhaft bis gelblich grüne Flechten (S. 185). — *C. Linkii Ehrbg.* Mittel- und Südamerika.

2. *Cystocolens Thwait.* Wie vorige Gattung, aber die Hyphen dunkelbraun und zu 5—6 die Gonidienreihen lückenlos umwachsend. Früchte unbekannt. — *C. rupestris Thwait.* An Felsen dicht polsterförmige, schwarze Räschen bildend. Deutschland.

3. *Ephebe Fr.*² Gonidien von Siro-siphon-Fäden gebildet, daher in älteren Theilen mehrreihig; die Pilzhypphen in der geschichteten Gallertscheide derselben über und zwischen den Gonidien wachsend (S. 184, Fig. 54). Apothecien angiocarp, verdickten Thalluszweigen eingesenkt, ihr eingeschlossener Theil farblos. Sporen ein- oder zweizellig. Spermogonien auf besonderen, apothecienlosen Pflanzen. — *E. pubescens Fr.* Thallus sehr ästig, schwarzgrüne, filzige Rasen an feuchten Felsen bildend. Gebirge Deutschlands.

4. *Ephibella Itzigs.* Gonidien von Scytonema-Fäden (S. 12) gebildet, daher stets einreihig; die farblosen Hyphen nur in der Scheide des Fadens wachsend. Früchte unbekannt. — *E. Hegetschweileri Itzigs.* Schwarzbraune, weiche Räschen bildend. Schweiz.

¹ Schwendener, Ueber die Entwicklung der Apothecien von *Coenogonium*; Flora 1862. Karsten, Das Geschlechtsleben d. Pflanzen u. d. Parthenogenesis. Berlin 1860. S. 42. Taf. 2.

² Schwendener, Ueber *Ephebe pubescens*; Flora 1863. — Bornet, Recherches sur la structure de l'*Ephebe pubescens*, suivies de remarques sur la synonymie de cette plante; Ann. d. sc. nat. sér. 3. vol. XVIII. 155. Tab. 7.

5. *Thermutis Fr.* Von *Ephebe* durch die sitzenden, gymnocarpen Apothecien verschieden. — *Th. pannosa Fr.* Schwarze, tuchartig verwebte, niederliegende Rasen an Felsen. Deutschland, Schweden.

II. Gruppe. Lichenes gelatinosi (Collemaceae).

Thallus gallertartig, homöomer, meist laubartig, selten strauch- oder krustenförmig.

100. Familie. Lichinaceae.

Thallus strauchartig, mit zelliger Rinde und stark entwickeltem Marke mit äusserer Gonidienzone und zerstreut im Inneren auftretenden Gonidienreihen der Algengattung *Rivularia* (S. 186). Apothecien angiocarp, endständig, kugelig, mit einem Excipulum thalloses. Sporen zu 8 in den Schläuchen, einzellig, Spermogonien neben den Apothecien. Kleine, dunkelfarbige, nach Art kleiner Seealgen an vom Wasser bespülten Felsen der Meeresküste wachsende Flechten.

Lichina Ag. Die beiden europäischen Arten, *L. pygmaea Ag.* und *L. confinis Ag.*, an fast allen Meeresküsten häufig.

101. Familie. Obyrzeae.

Thallus laubartig, lappig, mit zelliger Rinde und perlchnurartigen Gonidien (*Nostoc*). Apothecien angiocarp, in Warzen des Thallus eingesenkt, mit punktförmigem Porus. Sporen zu 6—8 in den Schläuchen, kahnförmig, 2zellig. Auf der Erde wachsende Flechten.

Obyryzum Wallr. — *O. corniculatum Wallr.* Thallus bräunlich. Apothecien klein, zerstreut.

102. Familie. Porocyphaeae.

Thallus körnig-krustig, ohne Rinde, mit perlchnurförmig geordneten Gonidien. Apothecien wie bei voriger Familie. Sporen zu 8 in den Schläuchen, eiförmig, einzellig. Felsbewohnende Flechten.

Porocyphus Körb. — *P. cataractarum Körb.* Thallus schwarz. Auf Steinblöcken an Flussufern.

103. Familie. Psorotichiae.

Thallus krustig. Gonidien einzeln oder perlchnurförmig. Apothecien gymnocarp. Steinbewohnende Formen.

1. *Enchylium Mass.* Apothecium mit Excipulum thalloses. Sporen zu vielen in den Schläuchen, ellipsoidisch, einzellig. — *E. affine Mass.* Granbraun oder schwärzlich. An Kalk- und Dolomiffelsen.

2. *Psorotichia Mass.* Apothecium zuerst mit Excipulum thalloses, später nur mit dem Excipulum proprium. Sporen zu 8 in den Schläuchen, eiförmig, einzellig. An Steinen und Felsen. — *Ps. Arnoldiana Hepp.*

3. *Sarcosagium Mass.* Apothecium nur mit Excipulum proprium. Sporen wie bei *Enchylium*. — *S. biatorellum Mass.* Olivenbraun; auf nackter Erde.

4. *Micarea Fr.* Apothecium halbkugelig oder kugelig, ohne Excipulum. Sporen zu 8 in den Schläuchen. — *M. prasina Fr.* Schwarzgrün; an faulem Nadelholz im Riesengebirge.

104. Familie. Omphalariaceae.

Thallus laubig oder krustig, mit zelliger Rinde. Gonidien einzeln, paarweise oder in kleinen Gruppen liegende Chroococcaceenzellen. Apothecium gymnocarp, mit Excipulum thalloses. An Felsen, namentlich auf Kalk.

1. *Synalissa Fr.* Sporen zu vielen in den Schläuchen, eiförmig, einzellig. — *S. ramulosa Körb.* Thallus zerschlitzt, kleinblättrig, schwarz; Süddeutschland.
2. *Thyrea Mass.* (*Omphalaria Nyl.*) Sporen zu 8 in den Schläuchen, sonst wie vorige Gattung. — *Th. pulvinata Körb.*

105. Familie. Collemaceae.

Thallus meist laub-, seltener strauchartig, ohne Rinde, mit perlschnurförmigen Gonidienketten (Nostoc). Apothecien gymnocarp, mit Excipulum thalloses. Auf der Erde, an Felsen und Baumstämmen wachsende Flechten.

1. *Physma Mass.* (*Lempholemma Körb.*) Sporen einzellig. — *Ph. compactum Körb.* Mit dickem, unregelmässig faltig gelapptem, fast nostocartigem, schwarzgrünem Thallus; die kleinen Apothecien fast ganz im Thallus verborgen. An Felsen und auf der Erde in Gebirgsgegenden.

2. *Synechoblastus Trevis.* Sporen schmal, vierzellig, die Zellen in einer Reihe liegend. — *S. flaccidus Körb.* Thallus häutig, kleinblättrig, faltig, schwarz- oder olivengrün. In Gebirgsgegenden, meist an feuchten Felsen.

3. *Collema Hoffm.* Sporen breit, vielzellig, die Zellen in mehreren Reihen neben einander (S. 190, 200). — *C. glaucescens Hoffm.* Thallus zarthäutig, kleinblättrig, lappig, dunkel lauchgrün, mit ziemlich grossen, blass braunrothen Apothecien; Sporen gross, zu 4 im Schlauche. Auf thonigem Waldboden. — *C. pulposum Ach.* Thallus ziemlich dick, lappig, kleinblättrig, mit mittelgrossen, rothbraunen Apothecien. Auf feuchter Erde, Felsen, Mauern. — *C. microphyllum Ach.* Thallus sehr kleinschuppig, fast krustig. An alten Bäumen.

106. Familie. Leptogiciae.

Von voriger Familie durch die zellige Rinde des Thallus verschieden.

1. *Leptogium Fr.* Thallus laubartig, unterseits kahl. Apothecium mit Excipulum proprium und thalloses. Sporen ellipsoidisch, 4- bis vielzellig. — *L. lacrum Körb.* Thallus hautartig, zerschlitzt, vielblättrig, bleigrau bis bräunlich, mit kleinen, blassbraunen Apothecien. Zwischen Moosen.

2. *Mallotium Fr.* Thallus laubartig, unterseits behaart. Apothecium mit Excipulum thalloses. Sporen ellipsoidisch, 4- bis vielzellig. — *M. tomentosum Körb.* In Gebirgsgegenden an alten Bäumen.

3. *Polychidium Ach.* Thallus strauchartig. Sporen nacheuförmig, 2zellig. — *P. muscicolum Körb.* Dicotylom ästig, mit endständigen Apothecien, schwarzbraun. Zwischen Moosen auf der Erde.

107. Familie. Lecotheciaceae.

Von allen Familien durch den schwammig-faserigen Protothallus verschieden, auf dem der aus korallenähnlichen, krustigen Schüppchen gebildete Thallus entspringt. Apothecien gymnocarp, nur mit Excipulum proprium. Auf Steinen.

Lecothecium Trevis. Sporen ellipsoidisch, 2- bis 4zellig, farblos. — *L. corallinoides Körb.* Thallus schwarzbraun.

III. Gruppe. Lichenes angiocarpi.

Thallus strauch-, laub- oder krustenförmig und heteromer, selten krustig und homöomer (einige Verrucarien), nie gallertartig. Apothecien als kugelige, den Perithezien der Kernpilze gleiche Gehäuse mit eingeschlossenem Hymenium und canalartiger Mündung, dem Thallus meist eingesenkt, selten oberflächlich.

108. Familie. Pertusariaceae.

Thallus gleichmässig krustenförmig. Apothecien einzeln oder zu mehreren in Thalluswarzen eingesenkt und ohne deutliches eigenes Excipulum. Baumrinden und Steine bewohnend.

1. *Pertusaria DC.* Sporen zu 1—2 oder 4—6 in den Schläuchen, sehr gross, ellipsoidisch, einzellig (S. 205). — *P. communis DC.* Thallus häutig-knorpelig, grünlichweiss oder grauweiss, warzig, die Warzen kugelig, meist mit mehreren Apothecien. Auf Rinde von Laubbölzern gemein. Ist an schattigen Orten meist steril und mit Massen von Soredien bedeckt, die dem Thallus ein weissnehliges Aussehen geben. Diese Form wurde früher als *Variolaria communis Ach.*, *V. orbiculata Ach.* und *V. amara Ach.* beschrieben und sammt der Hauptform gegen Wechsellieber empfohlen.

2. *Microglæna Körb.* Sporen zu 6—8 in den Schläuchen, mauerförmig-vielzellig. — *M. Wallrothiana Körb.* An Baumrinden.

3. *Belonia Körb.* Sporen zu 4—6 in den Schläuchen, sehr lang nadelförmig, vielzellig. — *B. russula Körb.* An Basaltfelsen, selten.

4. *Telomphale Fr.* Sporen zahlreich in den Schläuchen, sehr klein, ellipsoidisch, 2zellig. — *T. Laureri Fr.* Auf feuchten Mäiden und Mooren, selten.

109. Familie. Verrucariaceae.

Thallus gleichmässig krustenförmig. Apothecium mit eigenem, meist schwarzem Excipulum, in der Regel nur als dunkle Warze aus dem Thallus vorragend, mit punktförmigem Porus, selten sich strahlig sternförmig öffnend. Auf Gestein und auf Baumrinden, im letzteren Falle oft hypophloëdisch.

1. *Limboria Ach.* Excipulum sich sternförmig öffnend. Sporen vielzellig, cochenilleförmig. — *L. cirrhosa Körb.* Auf Granit und Sandstein.

2. *Segestrella Fr.* Apothecien vereinzelt auf dem Thallus, mit Excipulum thalloses und *E. proprium*, sich mit punktförmigem Porus öffnend. Sporen zu 8 in den Schläuchen, farblos, spindelförmig, 4—vielzellig. — *S. umbonata Körb.* An Felsen in Gebirgen, zerstreut.

3. *Verrucaria Wigg.* Apothecien einzeln im Thallus, eingesenkt oder vorragend, nur mit Excipulum proprium, mit punktförmigem Porus und ohne deutliche Paraphysen. Sporen zu 6—8 in den Schläuchen, eiförmig bis elliptisch, einzellig, farblos. Auf Steinen. — *V. rupestris Schrad.* Thallus weiss oder grau, marmorartig, mit schwarzem Protothallus. Apothecien flaschenförmig, in Thalluswarzen mehr oder weniger eingesenkt. An Kalk- und Dolomitmäulen häufig. — *V. fusco-atra Körb.* Thallus schwarzbraun, ritzig gefeldert, die Apothecien ganz eingesenkt. Vorzüglich auf Kalk, aber auch auf Mauern und Ziegeldächern; häufig. — *V. muralis Ach.* Thallus weisslich, ritzig gefeldert, ohne Protothallus, mit halbkugelig vorragenden, matt schwarzen Apothecien. Auf Kalksteinen, alten Mauern, Ziegeln; häufig.

4. *Polyblastia Mass.* Sporen ellipsoidisch, mauerförmig vielzellig, blass gefärbt; sonst wie *Verrucaria*. — *P. umbrina Wint.* An Felsen, selten.

5. *Thrombium Walbr.* Von *Verrucaria* durch deutliche Paraphysen verschieden. — *Th. epigaeum Walbr.* Thallus grünlich, trocken schorfig-stäubig, feucht fast gallertartig. Auf thonigem Boden häufig.

6. *Pyrenula Ach.* Paraphysen vorhanden. Sporen 4zellig, läuse- oder cochenilleförmig, braun; sonst wie *Verrucaria*. — *P. nitida Schrad.* Thallus graugrün oder olivenfarbig, glänzend, mit halbkugelig vortretenden Apothecien. An alten Bäumen, namentlich Buchen, häufig.

7. *Sagedia Ach.* Apothecien oberflächlich; Sporen spindelförmig, 4—8zellig, farblos; Paraphysen vorhanden. Gestein und Baumrinden bewohnende Flechten. — *S. macularis Körb.* Thallus olivengrün bis braun, sehr dünn. An schattigen Felsen.

8. *Acrocordia Mass.* Sporen ellipsoidisch, 2zellig, farblos; sonst wie *Sagedia*. Meist auf Baumrinden. — *A. gemmata Körb.* Thallus weissgrau, mit glänzend schwarzen, halbkugeligen Apothecien. Auf der Rinde alter Laubbölzern, vorzüglich an Eichen und Weiden.

9. *Arthopyrenia Mass.* Apothecien mit Excipulum proprium, halb eingesenkt, ohne Paraphysen. Sporen keilförmig und 2zellig, oder puppenförmig und

4—8 zellig, farblos. Glatte Baumrinden bewohnende, hypophlöodische Flechten, die oft nur an den kleinen, schwarzen, punktförmigen Apothecien auf der Rinde erkennbar sind. — *A. analepta* *Körb.* mit 2zelligen und *A. Persoonii* *Mass.* mit 4—8 zelligen Sporen an Laubbäumen gemein.

110. Familie. Dacampiaceae.

Thallus aus schnuppigen, fast laubartigen Blättchen gebildet, aber mit der ganzen Unterfläche fest angewachsen, daher krustenförmig, meist mit schwarzem Protothallus. Apothecien kugelig, meistens dem Thallus eingesenkt.

1. *Dacampia* *Mass.* Apothecien im Thallus. Sporen cochenilleförmig, 4zellig, braun. — *D. Hookeri* *Körb.* Auf Kalkstein in den Alpen.

2. *Catopyrenium* *Fw.* Apothecien aus dem Protothallus entspringend. Sporen fast eiförmig, einzellig, fast farblos. — *C. cinereum* *Körb.* Auf nackter Erde in Gebirgsgegenden.

111. Familie. Endocarpeae.

Thallus laubartig, beiderseits berindet, in der Mitte dem Substrate schildförmig durch einen starken Rhizinenstrang angeheftet, einblättrig oder dachziegelig-vielblättrig. Apothecien sehr klein, punktförmig, dem Thallus eingesenkt.

Endocarpon *Hedw.* Charakter der Familie (S. 194). — *E. miniatum* *Ach.* Thallus fast einblättrig, manchmal lappig zerschlitzt bis gebuchtet, knorpelig-lederartig, röthlichgrau, unterseits schwärzlich. Trockene Felsen in Gebirgsgegenden, häufig.

112. Familie. Sphaerophoreae.

Thallus strauchartig, mit etwas zusammengedrückten oder cylindrischen Aesten. Apothecien endständig, dem Thallus eingesenkt, kugelig, durch Zerreißen des Excipulum thalloses sich öffnend. Sporen kugelig, einzellig, schwarz. Spermogonien in den Aesten als schwarze Pünktchen.

Sphaerophorus *Pers.* Charakter der Familie. — *S. coralloides* *Pers.* Thallus korallenartig, bis 8 Centim. hoch, weiss oder bräunlich, sehr ästig, die Aeste cylindrisch, gespreizt. In den Gebirgsgegenden Deutschlands oft ganze Felsen mit dichtem Rasen bedeckend, aber sehr häufig nur steril.

IV. Gruppe. Lichenes gymnocarpi.

Thallus strauch-, laub- oder krustenförmig und heteromer, oder krustig und homöomer (Graphideen), nie gallertartig. Apothecien meistens schild- oder schüsselförmig, selten convex oder kopfförmig, stets mit frei liegendem Hymenium und in den allermeisten Fällen dem Thallus oberflächlich aufsitzend. Umfangreichste, den Discomyceten entsprechende Gruppe der Flechten, welche zugleich die anscheinlichsten und für den Menschen wichtigsten Arten enthält.

113. Familie. Graphideae.

Thallus krustenförmig, meist hypophlöodisch in den äussersten Peridermschichten der Rinde lebender Bäume, die dadurch an den betreffenden Stellen gewöhnlich eine andere Färbung erhält, selten auf Gestein, homöomer; die Gonidien von der Algengattung *Chrooclepus* gebildet, ihr Zelleninhalt entweder gelbgrün und in der Mitte mit einer Anzahl rothgelber oder rothbrauner Oeltropfen, oder letztere die Zellhöhlung fast ganz erfüllend (*Chrysogonidien* der älteren Systematiker). Apothecien dem Thallus angewachsen, in der Regel länglich strichförmig, gerade oder gebogen, oder auch mehr oder weniger sternförmig, wie schwarze Schriftzüge auf dem meist helleren Thallus erscheinend (*Schriftflechten*), an die Fruchtkörper mancher *Phacidiaceen* (S. 170) erinnernd. — (S. 192.)

1. *Graphis Adans.* Apothecien lirellenförmig, gewöhnlich verzweigt, hieroglyphenähnlich, selten bei geringer Länge mehr oval, mit deutlich entwickeltem, hornartigem, vom Thallus berandeten, über dem Hymenium sich lippenartig öffnenden Excipulum. Sporen farblos oder schwach gefärbt, vielzellig, lang oder dick spindelförmig (raupenförmig). Die meisten Formen tropisch. — *G. scripta J.* Thallus weisslich oder blass grau, ausgebreitet, anfangs hypophlöidisch, später hervortretend, die Apothecien schwarz, mit grau oder bläulich bereifter Scheibe. An den verschiedensten Bäumen, gemein.

2. *Opegrapha Humb.* Apothecien lirellenförmig bis unregelmässig rundlich, einfach oder verzweigt, mit deutlichem, über der Scheibe sich lippenartig öffnendem Excipulum, vom Thallus nicht berandet. Sporen mehrzellig, schlank oder dick spindelförmig. Die meisten Arten tropisch (manche auf officinellen Rinden). — *O. atra Pers.* Thallus weisslich oder grau, zuletzt aus der Rinde hervortretend; Apothecien schlank lirellenförmig, oft steruförmig gruppirt, schwarz, fast glänzend. Meistens an Laubbäumen, an Nadelhölzern selten. Gemein. — *O. herpetica Ach.* Thallus grau, röthlich oder bräunlich; Apothecien meist sehr klein, mehr elliptisch. An den verschiedensten Bäumen, häufig. — *O. zonata Körb.* Thallus dünn, weinsteinartig, weisslich oder röthlichbraun, oft dicht mit Soredien bedeckt. Apothecien rundlich, schwarz, selten erscheinend. An schattigen Felswänden der Gebirge oft grosse Flächen überziehend.

3. *Lecanactis Eschr.* Von *Opegrapha* vorzüglich durch die rundlich-polygonalen, stets bereiften Apothecien und die oft mehr nadelförmigen Sporen verschieden. — *L. biformis Flk.* Thallus oberflächlich, milchweiss, rissig. An alten Eichen.

4. *Arthonia Ach.* Apothecien ohne eigentliches Excipulum, dem Thallus eingewachsen, flach, die dunkle, von Anfang an frei liegende Scheibe lirellenförmig und ästig, oder strahlig sternförmig, oder eckig. Sporen puppenförmig. 4zellig (selten 2- oder 6zellig) farblos. Meist auf Rinden, selten auf Steinen. — *A. vulgaris Körb.* Thallus anfangs hypophlöidisch, später als dünne, weisslich-grüne Kruste hervortretend, mit rundlich-eckigen, fast sternförmigen, dichtstehenden, nicht bereiften Apothecien. Sporen 4–6zellig. Auf der Rinde der verschiedensten Bäume gemein. — *A. epipasta Ach.* Thallus hypophlöidisch, auf der Rinde weissliche, grüne oder braune Flecken bildend, mit zerstreuten, linealisch-verlängerten und gebogenen, nicht bereiften Apothecien. Sporen 2zellig. Auf fast allen glattrindigen Laubbäumen gemein. — (S. 192.)

5. *Xylographa Fr.* Apothecien ohne Excipulum, wachsartig weich, dem Thallus eingewachsen, elliptisch, gerade oder lirellenartig gebogen. Sporen eiförmig, einzellig, farblos. — *X. parallela Fr.* Apothecien schwarzbraun, meist parallel. An entrindeten Baumstämmen, häufig.

114. Familie. Calycieae.

Thallus krustenförmig, mit der Unterlage fest verwachsen. Apothecien gestielt, selten sitzend, kreiselförmig, birnförmig oder kugelig, meist mit einem deutlichen, vom oberen, kelchartigen Theile des Stieles (dem verlängerten, nur aus Hyphen bestehenden Hypothecium) gebildeten Excipulum proprum. Sporen durch Zerfallen der Schläuche frei werdend und sich auf der Oberfläche des Hymeniums zu einer staubigen Masse ansammelnd. Auf Baumrinden, altem Holze und Steinen wachsende Flechten mit meistens staubartigem, oft fast verschwindendem Thallus, so dass sie dann wegen ihrer eigenthümlichen Apothecien an Pilze erinnern (*Mycetopsora* oder Pilzflechten Rabenhorst's — Arten von *Mucor* bei Linné).

1. *Acolium De Not.* Apothecien napfförmig bis verkehrt kegelförmig, stiellos, schwarz, mit schwarzem Excipulum. Sporen bisquitförmig, 2zellig. — *A. tigillare De Not.* Thallus citronengelb oder grüngelb, körpig gefeldet. An alten Bretterwänden, auf Rinde von Nadelhölzern, verbreitet.

2. *Calycium Pers.* Apothecien mehr oder weniger kreiselförmig, schwarz oder braun, meist weisslich oder gelb bereift, mit schwarzem Stiele und gleichem Excipulum. Sonst wie vorige Gattung. — *C. pusillum Flk.* Thallus grau oder weisslich, verschwindend. Apothecien sehr klein, schwarz, nicht bereift. An Rinden

(Weiden, Pappeln) und alten faulenden Hölzern. — *C. adpersum* *Ach.* Thallus weisslichgrau, verschwindend; Apothecien fast linsenförmig, schwarz, in der Jugend grüngelb bereift. Vorzüglich an alten Eichen und Tannen.

3. *Cyphelinum* *De Not.* Wie vorige Gattung, aber die Schläuche von Anfang an unendlich und die Sporen einzellig und braun. — *C. chrysocephalum* *Turn.* Thallus citronengelb oder grünlichgelb, grobkörnig. Apothecien gelbgrün bereift. Namentlich auf Rinde von Nadelhölzern häufig. — *C. trichiale* *Ach.* Thallus grünlichgrün, körnig bis schuppig. Apothecien bleigrün bereift. Auf Baumrinden häufig.

4. *Coniocybe* *Ach.* Von voriger Gattung durch die kugligen Apothecien mit fast fehlendem Excipulum und durch die gelblichen Sporen verschieden. — *C. funfuracea* *Körb.* Thallus feinkörnig, schwefelgelb. Apothecien fast schwarz, anfänglich wie der lange schwarze Stiel schwefelgelb bereift. In Rissen der Baumrinden, auf Baumwurzeln und Erde, an Felswänden, häufig.

115. Familie. Baecomyceae.

Thallus krustenförmig. Apothecien kopfförmig, ohne eigentliches Excipulum, gestielt, der Stiel (das verlängerte Hypothecium) aus Hyphen ohne Gonidien gebildet. Sporen aus den Schläuchen auf gewöhnliche Weise entleert. Auf Steinen und der Erde lebend.

1. *Baecomyces* *Pers.* Apothecien hohl, anfangs mit flockigem, schleierartigem Ueberzuge, mit wachsartigem, fleisch- oder rosenrothem Hymenium. — *B. roseus* *Pers.* Mit warzigem, grauem, trocken weissem Thallus, weisslichem Protothallus und kurzen, dicken Stielen. Auf Haideboden oft in grosser Menge, die gestielten Apothecien kleinen Hutpilzen nicht unähnlich.

2. *Sphyridium* *Fr.* Der vorigen Gattung habituell ähnlich, aber die Apothecien nicht hohl, mit gallertartigem, kopf- bis schildförmigem, röthlichem Hymenium. — *S. byssoides* *Fr.* Auf feuchtem Boden und Gestein, namentlich in Gebirgswäldern.

116. Familie. Lecideae.

Thallus krustenförmig, oft mit bleibendem Protothallus. Apothecien von Anfang an offen, schild- oder schüsselförmig, sitzend oder dem Thallus eingedrückt, nur mit Excipulum proprium.

A. *Psorinae.* Thallus ganz oder nur am Rande aus schuppenartigen Blättchen gebildet.

1. *Psora* *Hall.* Thallus ganz aus schuppenartigen Blättchen gebildet. Sporen eiförmig, einzellig, farblos. — *P. ostreata* *Hoffm.* Thallus grünlich- oder bläulichgrau oder grau- oder braun. mit dachziegeligen, aufsteigenden, fast niereenförmigen, unterseits staubigen Schuppen; Protothallus weiss; Apothecien schwarz. Am Grunde alter Bäume und auf Wurzeln, häufig.

2. *Thalloidima* *Mass.* Thallus kleinschuppig, runzelig oder buckelig- bis blasig-faltig. Sporen fast stabförmig, zweizellig, farblos. — *T. vesiculare* *Mass.* Thallus aus blasigen Schüppchen gebildet, bläulichgrau, weisslich oder bläulich bereift, mit schwarzem Protothallus. Auf Kalkboden häufig.

B. Thallus nicht aus Schüppchen gebildet, gleichmässig krustig oder höchstens ritzig gefeldert.

a. *Biatorinae.* Hymenium meist farbig, selten schwarz. Excipulum fehlend, oder heller als das Hymenium.

3. *Biatora* *Fr.* Thallus gleichförmig krustig. Apothecien mit wachsartigem oder fleischigem, gefärbtem Excipulum, später das gefärbte Hymenium oft halbkugelig oder kugelig gewölbt und dann fast ungerandet. Sporen zu 6–8 in jedem Schlauche, eiförmig, einzellig, farblos. Zahlreiche Arten an Felsen, auf Baumrinden oder auch auf der Erde. — *B. niginosa* *Fr.* Thallus feinkörnig, braun oder braunschwarz. Apothecien rothbraun, später dunkler und unberandet. Auf Moorboden. — *B. rupestris* *Körb.* Thallus sehr dünn, weisslich oder aschgrün; Apo-

thecien wachsgelb, später bräunlich und randlos. Kalkfelsen. — *B. vernalis* *Körb.* Thallus sehr dünn, körnig, weiss oder grauweiss; Apothecien gelb oder röthlichbraun, später ungerandet. Auf nackter Erde und zwischen abgestorbenen Moosspolstern.

4. *Biatorina* *Mass.* Wie *Biatora*, aber Sporen oblong bis stabförmig, 2zellig, farblos. Meist weissliche, weissgraue oder grüngrane Arten mit fleischfarbigen, gelben oder bräunlichen Apothecien. — *B. cyrtella* *Körb.* Thallus sehr dünn, weissgrau; Apothecien zuerst blass und dann dunkeler röthlichbraun. Auf Rinde von Laubbäumen.

5. *Biatorella* *De Not.* Wie *Biatora*, aber ohne Excipulum und die Sporen zahlreich in jedem Schlauche und sehr klein. Auf der Erde wachsend. — *B. germanica* *Mass.* Selten.

6. *Bilimbia* *De Not.* Apothecium mit oder ohne Excipulum. Sporen nachen- bis fingerförmig, einreihig 4- bis vielzellig. Sonst wie *Biatora*. Meist auf Rinden. — *B. sphaeroides* *Körb.* Thallus sehr dünn, körnig, weisslichgrün, mit weissen, gelben oder bräunlichen Apothecien. An alten Bäumen, zwischen Moosen etc. Häufig.

7. *Bacidia* *De Not.* Apothecien anfangs vom Thallus nurrandet; Sporen stab- bis nadelförmig, gerade oder gekrümmt; sonst wie *Bilimbia*. — *B. rubella* *Mass.* Thallus dünn, körnig, weisslich oder grangrün, mit kleinen, gelbröthlichen, später rothbraunen Apothecien. Auf der Rinde vieler Laubhölzer, häufig.

b. *Lecidinae.* Hymenium schwarz. Excipulum stets vorhanden.

8. *Lecidea* *Ach.* Thallus gleichmässig krustig, mit schwarzem Protothallus. Apothecien mit schwarzem Excipulum und schwarzem Hypothecium. Sporen zu 6—8 im Schlauche, elliptisch oder eiförmig, einzellig, farblos. Auf Steinen. — *L. crustulata* *Körb.* Kruste sehr dünn, bisweilen gefeldert, grauweisslich. Apothecien klein, sitzend, flach, glänzend, kahl. Häufig. — *L. fumosa* *Körb.* Thallus gefeldert, braun oder olivenbraun, glänzend, die Felder flach oder leicht gewölbt. Apothecien bläulich oder grau bereift, später nackt. Häufig.

9. *Lecidella* *Körb.* Hypothecium blass, weich und fleischig; sonst wie *Lecidea*. Auf Steinen und Rinden. — *L. enteroleuca* *Körb.* Thallus dünn, anfänglich zusammenhängend, später ritzig-gefeldert, grau, grüngrau oder schmutzig gelbgrün; Apothecien flach gewölbt, schwarz, kahl. Auf altem Holze und auf Baumrinden, gemein. — *L. pruinosa* *Körb.* Thallus sehr dünn, weisslich, graubläulich oder rostbraun; Apothecien oft eckig, mit bläulich bereiftem Hymenium. Auf granitischen Gesteinen häufig.

10. *Buëllia* *De Not.* Von *Lecidea* durch die bisquitförmigen, 2zelligen, braunen Sporen verschieden. — *B. parasema* *De Not.* Thallus sehr dünn, weisslich oder aschgrau, in der Regel vom schwarzen Protothallus mehr oder weniger umrandet. Apothecien gross, flach oder leicht gewölbt, tief schwarz. Auf Rinden und alten Holze, gemein. — *B. punctata* *Körb.* Protothallus weisslich; Apothecien sehr klein, dicht gedrängt; sonst wie vorige und eben so gemein an gleichen Standorten.

11. *Rhizocarpon* *Ram.* Von *Lecidea* durch die im reifen Zustande mauerförmig-vielzelligen, braunen Sporen verschieden. Auf Steinen. — *R. geographicum* *Körb.* Thallus gefeldert, grünlichgelb, auf einem schwarzen, zwischen den Feldern durchscheinenden Protothallus, dem zwischen den Feldern die schwarzen Apothecien (mit flachem, nacktem Hymenium) entspringen. An Felsen und Steinen in Gebirgen oft grosse Flächen überziehend.

117. Familie. Lecanoreae.

Thallus gleichmässig krustenförmig oder schuppig-blättrig, manchmal mit bleibendem Protothallus. Apothecien schild-, schüssel- oder krugförmig, sitzend oder dem Thallus eingedrückt, mit Excipulum thalloses und durch dasselbe in der Jugend geschlossen.

A. *Urecolarinae.* Thallus gleichförmig krustig. Apothecien mehr oder weniger krugförmig.

1. *Urceolaria Ach.* Apothecien einzeln dem Thallus eingesenkt, der Markschicht aufsitzend, sich kreisförmig öffnend, mit dunkeltem Hymenium, vollständigem Excipulum thalloses und köhligem Excipulum proprium. Sporen cochenilleförmig, manerförmig-vielzellig, bei der Reife braun. — *U. scruposa Ach.* Thallus weinsteinartig, warzig, weisslich oder grau, mit weissem Protothallus. An Felsen, manchmal auch auf Moosen, häufig.

2. *Gyalecta Ach.* Apothecien einzeln dem Thallus und dessen Gonidienzone aufsitzend, sich kreisförmig öffnend, mit hellem Hymenium, das Excipulum thalloses beim Öffnen verschwindend; sonst wie *Urceolaria*. — *G. cupularis Schuer.* Thallus sehr dünn, weisslich oder röthlichgrau; Apothecien röthlich oder gelbroth. Auf Gestein, Holz und Moos.

3. *Secoliga Norm.* Von *Gyalecta* vorzüglich durch die spindelförmigen, einreihig 4—8zelligten Sporen verschieden. — *S. abstrusa Körb.* Thallus sehr dünn, grünlichgrau; Apothecien mit röthlichem Hymenium. Auf Baumrinde (Hasel, Weide, Linde, Ahorn).

4. *Thelotrema Ach.* Apothecien mit Excipulum thalloses und einem am Rande unregelmässig zerschlitzten Excipulum proprium. Hymenium schwarz. Sporen länglich elliptisch, 2—3 reihig vielzellig. — *Th. lepadinum Ach.* Thallus ziemlich glatt, weisslich, grünlichgrau oder bräunlich, mit kurz kegelförmig vorragenden Apothecien. Auf Rinde, besonders von Tanne und Fichte; häufig.

5. *Aspicilia Mass.* Sporen eiförmig-rundlich, einzellig, fast farblos; sonst wie *Urceolaria*. — *A. calcarea Körb.* Thallus feinrissig, weiss, mit weisslichem Protothallus. Auf Kalkgestein; verbreitet.

B. *Lecanorinae.* Thallus gleichförmig krustig. Apothecien schildförmig.

6. *Lecanora Ach.* Apothecien der Gonidienzone des Thallus aufsitzend, nur mit einem Excipulum thalloses versehen. Sporen eiförmig, klein, einzellig, farblos. — *L. subfusca Ach.* Thallus dünn, weisslich, mit weisslichem Protothallus. Apothecien mit ganzem Rande und braunem bis schwarzbraunem, nicht bereiftem Hymenium. Auf Baumrinde, Steinen etc. gemein. — *L. Hageni Ach.* Vorzüglich durch die kleineren Apothecien mit gekerbtem Rande und blaugrau bereiftem Hymenium von voriger Art verschieden. Baumrinde, Steine etc.; gemein. — *L. palidula Schreb.* Apothecien mit blass fleischfarbener, weisslich bereifter Scheibe. Auf Rinden gemein. — *L. varia Ach.* Thallus warzig-körnig, grüngelb oder strohgelb, mit weissem Protothallus und gelblichen Apothecien. An altem Holze (Bretterwänden etc.) gemein. — *L. esculenta Eversm.* (Lichen esculentus *Pall.*, Chlorangium esculentum *Lk.*, Sphaerothallia esculenta *N. ab Esenb.*, Chlorangium *Jussufii Müll.*, Mannaflechte). Thallus knollenartig, auf der Oberfläche uneben, warzig bis korallenartig ausgewachsen, weisslich, grau oder grünlichgrau, mit zahlreichen, fast netzartigen Rissen; Apothecien kugelförmig vertieft, dem Thallus eingesenkt, mit 3—4sporigen Schläuchen. Diese in ihrem Habitus von den übrigen Arten der Gattung abweichend, 1769 von Pallas in den Kirgisensteppen entdeckte Art wächst in den Steppengebieten Centralasiens, Kleinasiens, der Krimm und in Nordafrika (Sahara). Ursprünglich auf der Erde festgewachsen, wird sie durch Stürme und Regen losgerissen und in grossen Mengen vom Winde oft weit fortgeführt, wobei sie gewöhnlich in rundliche Stücke von Erbsengrösse bis 2 Centim. Durchmesser zerbricht. Ihre dann oft massenhafte Ansammlung an einzelnen Orten, namentlich in Thälern, gab zur Sage vom „Mannaregen“ Veranlassung. Sie ist essbar, wird von den Tartaren als „Erdbrod“ gesammelt und zu Brod verbacken und lieferte vielleicht zum Theil die Manna der Israeliten.

7. *Ochrolechia Mass.* Von *Lecanora* durch die sehr grossen, gelblichen oder grünlichen Sporen verschieden. — *O. tartarea Körb.* (*Lecanora tartarea Ach.*, *Parmelia tartarea Ach.*, Weinsteinflechte, schwedische Lackmusflechte — *Abbild. Nees v. Esenb. Plantae medicin. Taf. 7.*) Thallus körnig-warzig, weinsteinartig krustig, auf der Oberfläche oft rissig, weiss oder graulichweiss; Apothecien zerstreut, mit zuletzt flachem, bräunlichem Hymenium und dickem, weissem, zuletzt gebogenem Rande. Vorzüglich an Felsen und Steinen, aber auch auf der Erde und an Bäumen. Hauptsächlich im nördlichen Europa heimisch und namentlich von Schweden aus in grosser Menge nach England und Holland gebracht.

wo sie zur Darstellung des als Orseille (Orseille de terre) bekannten rothen Farbstoffes (vgl. Husemann, Pflanzenstoffe S. 1058) dient, der als weiche und feuchte Masse unter dem Namen Orseille en pâte, getrocknet und gemahlen als Persio oder Cudbear in den Handel kommt und in der Wollen- und Seidenfärberei verwendet wird. Ebenso wird Lackmus aus ihr gewonnen (Husen, Pflanzenstoffe S. 1058). — *O. parella* Mass. (Lecanora parella Ach., Parmelia parella Schaer., Ochrolechia pallescens Körb., Pallelflechte.) Thallus schorfig-warzig, rissig, gefeldert, weisslich oder grünlichgrau; Apothecien gedrängt, mit flachem, blass fleischfarbenem, weisslich bereiftem Hymenium und dickem, wulstigem Rande. An Baumstämmen, Felsen und auf der Erde in ganz Europa, namentlich in Gebirgsgegenden. Dient in Frankreich zur Gewinnung der Erdorseille oder Orseille von Auvergne.

8. *Zeora* Fr. Von Lecanora durch das dunkelfarbige Excipulum proprium innerhalb des Excipulum thalloses unterschieden. — *Z. sordida* Körb. Thallus weinsteinartig, ritzig gefeldert, weisslich oder grauweisslich, mit weissem Protothallus; Apothecien mit schmutzig gelbem, brammem oder schwarzem Hymenium. An Felsen, gemein.

9. *Haematomma* Mass. Apothecien wie bei Zeora. Sporen nadelförmig, einreihig 4- bis vielzellig. — *H. ventosum* Mass. Thallus weinsteinartig, dick, warzig gefeldert, gelb bis gelbgrün, mit weissem Protothallus; Apothecien blutroth, mit meist verbogenem Rande. An Felsblöcken in Gebirgen häufig. Kann zur Bereitung der Orseille verwendet werden.

10. *Lecania* Mass. Apothecien nur mit Excipulum thalloses. Schläuche 8- bis vielsporig, die Sporen 4zellig, farblos. — *L. fuscella* Mass. An Laubbäumen.

11. *Rinodina* Mass. Apothecien nur mit Excipulum thalloses oder auch noch mit einem Excipulum proprium. Sporen bisquitförmig, 2zellig, braun. Auf Baumrinden, altem Holz, Steinen und Erde. — *R. sophodes* Fr.

12. *Callopisma* De Not. Von Rinodina durch die tönnchenförmigen, farblosen, 2zelligen Sporen verschieden. — *C. cerinum* Mass. Auf Baumrinden und an Felsen gemein.

C. Placodinae. Thallus aus schuppenartigen Blättchen gebildet. Apothecien meist schüsselförmig.

13. *Pannaria* Delise. Thallus ganz aus schuppenartigen Blättchen zusammengesetzt, meist mit schwärzlichem Protothallus. Apothecien mit Excipulum proprium und thalloses. Schläuche mit 6—8 einzelligen, eiförmigen Sporen. — *P. brunnea* Mass. Auf Haideböden, alten Wurzeln, an Felsen; vorzüglich in Gebirgsgegenden.

14. *Acarospora* Mass. Apothecien eingesenkt, fast krugförmig; Schläuche mit zahlreichen, kleinen, eiförmigen, einzelligen, farblosen Sporen; sonst wie Pannaria. — *A. cervina* Mass. Auf Steinen gemein.

15. *Psoroma* Ach. Thallus ohne Protothallus, nur am Umfange schuppig-blättrig, in der Mitte mehr zusammenhängend krustig und blasig. Apothecien nur mit Excipulum thalloses. Schläuche mit 8 elliptischen oder eiförmigen, einzelligen, farblosen Sporen. — *P. crassum* Mass. Thallus schmutzig gelb, gelbbraun, grünlich oder weisslich (oft alle Farben bei einander auf demselben Thallus). Auf Kalk- und Gypsboden häufig.

16. *Placodium* Hill. Wesentlich nur durch den in der Mitte ritzig gefelderten Thallus von voriger Gattung verschieden. — *P. saxicolum* Mass. Thallus gelblichgrün; Apothecien gelbbraun. Auf Steinen gemein.

118. Familie. Umbilicariae.

Thallus lanbartig, beiderseits berindet, ein- oder mehrblättrig, am Rande unregelmässig gelappt oder zerschlitzt, nur in der Mitte nabelartig dem Substrate angeheftet. Apothecium mit Excipulum proprium, das schwarze Hymenium oft in kreisförmige Falten auswachsend. An nackten Felsen, vorzüglich auf Granit und nicht kalk führenden Gesteinen wachsende, an der eigenthümlichen Befestigungsweise leicht erkennbare Flechten; besonders in höheren Gebirgen.

1. *Umbilicaria Hoffm.* Thallus einblättrig, auf der Unterseite ohne Fasern. Apothecien mit ziemlich ebener Scheibe. Sporen meist einzeln im Schlauche, gross, mauerförmig-vielzellig, braun. — *U. pustulata Hoffm.* Thallus bis 10 Centim. im Durchmesser, meist eingeschnitten gelappt, blasig, im Alter oft durchlöchert, trocken aschgrau, feucht olivengrün oder bräunlich, häufig mit korallenartigen, schwarzbraunen Auswüchsen. An sonnigen Felsen gemein.

2. *Gyrophora Ach.* Thallus ein- bis vielblättrig, faltig und beulig, unterseits meistens mit Fasern. Apothecien mit lirellenförmig-kreisförmigem Hymenium. Sporen zu 8 in den Schläuchen, einzellig, fast farblos. — *G. cylindrica Ach.* Thallus kreisrund, einblättrig, buchtig gelappt, ziemlich glatt, aschgrau oder grauschwarz, bereift, am Rande und unterseits schwarzborstig. Apothecien fast gestielt, später kugelig gewölbt. In höheren Gebirgen häufig.

119. Familie. Parmeliaceae.

Thallus laubartig, meist viellappig, rasenartig centrifugal wachsend, auf der Unterlage durch Hauffasern mehrfach befestigt, lederig oder häutig. Apothecien mit der Mitte schildförmig oder mit der ganzen Unterseite schüsselförmig dem Thallus aufgewachsen und mit Excipulum thalloses. Auf Baumrinden und Steinen.

1. *Sticta Schreb.* Thallus auf der faserig-zottigen Unterseite mit weissen, grubenartigen Vertiefungen (Cyphellen — S. 181), blattartig, gelappt; Apothecien schildförmig, meist am Rande der Thalluslappen, mit dem Hypothecium der Markschicht aufsitzend, ihr Hymenium meist braun; Schläuche 8sporig; Sporen spindelförmig, 2- bis mehrzellig. — *St. pulmonacea Ach.* (*Lobaria pulmonaria Hoffm.*, Lungenflechte, Lungenmoos. — Abbild. Hayne, Arzneigew. V. Taf. 48.) Thallus bis 30 Centim. und darüber im Durchmesser, im Centrum angewachsen, lederartig, tief buchtig gelappt, netzförmig grubig, frisch grün, trocken bräunlich, unterseits rostfarbig, mit weissen Cyphellen. Apothecien klein, rothbraun. Am Fusse alter Eichen und Buchen, besonders in Gebirgswäldern. War früher als Lichen pulmonarius oder Herba Pulmonariae arboreae gegen Lungenkrankheiten gebräuchlich und wird noch jetzt im Cod. med. pag. 63 aufgeführt. Enthält eine der Cetrarsäure ähnliche Flechtensäure, die Stictinsäure und besitzt einen bitteren, schleimigen Geschmack.

2. *Parmelia Ach.* Thallus auf der Unterseite ohne Cyphellen; Apothecien auf der Fläche des Thallus, der Markschicht aufsitzend; Sporen bisquitförmig, 2zellig, braun. Meist Rinden und Holz bewohnende Flechten. — *P. obscura Schaer.* Thallus rosettenförmig ausgebreitet, häutig, feucht grün, trocken schmutziggelblich, nicht bereift, unterseits schwarzfilzig; Apothecien braunschwarz, nicht bereift. Auf Rinde von Laubbäumen, an Bretterwänden, auf Holzdächern; gemein. — *P. pulverulenta Ach.* Thallus trocken matt granbraun oder weisslichgrau, bläulich bereift, auf der Unterseite schwarzfilzig, mit schwarzbraunen, bläulich bereiften Apothecien. Auf Baumrinde, Holz und Mauern gemein. — *P. stellaris Ach.* Thallus trocken weisslichgrau, nicht bereift, unterseits blasser und weiss-, grau- oder braunfaserig; Apothecien schwarzbraun, anfangs bläulich bereift, später nackt. Auf Rinden und an Zäunen gemein.

3. *Imbricaria Schreb.* Von *Parmelia* hauptsächlich durch die der Gonidienzone aufsitzenden Apothecien und die einzelligen Sporen verschieden. — *I. saxatilis Körb.* (*Parmelia saxatilis Ach.* — Abbild. Hayne, Arzneigew. V. Taf. 46.) Thallus bis 30 Centim. im Durchmesser, buchtig gelappt, mit ausgerandeten Lappen, häutig, netzig-grubig, grünlich- oder weisslichgrau, manchmal bräunlich, unterseits schwarz und schwarzfaserig; Apothecien braun, mit gekerbtem Rande. Auf Baumrinden und an Felsen; gemein. Wächst manchmal auch auf alten Knochen und wurde von solchen und ganz besonders von Menschenschädeln als Hirnschädelmoos (*Muscus cranii humani*) gesammelt und gegen Blttflüsse, Epilepsie u. s. w. gebraucht. — *I. tiliacea Körb.* Thallus derbhäutig, glatt und nackt, mit dachziegelig sich deckenden Lappen, feucht grangrünlich, trocken bläulichgrau, unterseits braun oder braunschwarz und schwarzfaserig; Apothecien kastanienbraun, mit seicht gekerbtem Rande. Auf Rinde verschiedener Laubbäume, namentlich der Linde; häufig. — *I. conspersa DC.* Thallus ziemlich derbhäutig,

eingeschnitten gelappt, glatt, hell gelbgrün, unterseits braun- und schwarzfaserig; Apothecien meist zahlreich, kastanienbraun, ganzrandig. An Felsen und Steinen gemein.

4. *Physcia Schreb.* Von *Imbricaria* durch die polar-zweikammerigen Sporen, deren Abtheilungen in der Mitte durch einen engen Canal verbunden sind, verschieden. — *Ph. parietina Körb.* (*Parmelia parietina Ach.*, *Xanthoria parietina Fr.*, Wandflechte — Abbild. Hayne, Arzneigew. V. Taf. 47. Nees v. Eesb. *Plantae medicin.* Taf. 8.) Thallus meist rosettenförmig, dachziegelig-gelappt, gelb oder pomeranzenfarbig, unterseits weisslich oder weiss und mehr oder weniger weissfaserig; Apothecien zahlreich, den Thallus fast gleichfarbig, mit ganzem Rande. Auf Baumrinde, an Bretterwänden, auf Steinen u. s. w. gemein und fast über die ganze Erde verbreitet. Enthält Chrysophansäure (Husemann, Pflanzenstoffe S. 982) und war früher als Surrogat der Chinarinde officinell (*Lichen parietinus* — Flückig. *Pharm.* S. 139. Berg, *Waarenk.* S. 15).

120. Familie. Peltideaceae.

Thallus laubartig, blattförmig, meist viellappig, auf der Unterfläche rindenlos, durch Haftarfasern mehrfach befestigt. Apothecien mit dem äusseren Rande dem Thallus angewachsen, daher einseitig schildförmig, schwach berandet. Gonidien meist blaugrüne Algen aus der Familie der Chroococcaceen.

1. *Peltigera Willd.* Apothecien mit dem Hypothecium der Markschiebt aufsitzend, kreisrund oder länglich, an den Rändern auf der Oberseite der Thalluslappen, anfänglich mit einem vom Thallus gebildeten Schleier bedeckt, später frei. Sporen nadel- bis schlank spindelförmig, 4- bis mehrzellig, farblos. — *P. canina Schaer.* (*Peltidea canina Ach.*, Hundsflechte.) Thallus handgross und darüber, häutig-lederartig, grosslappig mit gerundeten Lappen, glatt oder feinfilzig, feucht dunkelgrün, trocken blassbraun, unterseits weisslich, mit gleichfarbigen oder fast gleichfarbigen netzigen Adern und graufaserig; Apothecien kastanienbraun, anfangs kreisrund, später an den Seiten zusammengerollt und dadurch länglich. In Wäldern zwischen Moosen auf der Erde und an Steinen gemein. War früher als *Lichen caninus*, *Herba Musci canini* oder *Herba Hepaticae terrestris* officinell und galt namentlich auch als Mittel gegen den Biss toller Hunde. — *P. aphthosa Hoffm.* Von voriger Art durch den oberseits apfelgrünen, mit schwarzen Warzen besetzten, unterseits schwärzlich netzförmig geaderten, breiter gelappten Thallus verschieden. An gleichen Standorten und eben so häufig, auch früher als *Lichen aphthosus* oder *Herba Musci cumatilis* officinell.

2. *Solorina Ach.* Apothecien überall auf der Oberfläche des Thallus, mit dem Hypothecium der Gonidienzone aufsitzend, kreisrund, anfänglich von einem Schleier bedeckt, später frei. Sporen bisquitförmig, 2zellig, braun. — *P. saecata Ach.* Thallus häutig-papierartig, feucht grün, trocken graugrün, unterseits weisslich; die reifen Apothecien schwarzbraun, grubig im Thallus liegend. Auf schattigem Boden und an schattigen, etwas feuchten Felsen in Gebirgsgegenden.

3. *Nephroma Ach.* Apothecien auf der Unterseite des aufwärts zurückgeschlagenen Thallusrandes, nierenförmig, ohne Schleier und ohne Exeipulum. Sporen fast spindelförmig, 4zellig, farblos. — *N. resupinatum Ach.* Thallus dünn lederartig, fast kreisrund, buchtig gelappt, grau oder bräunlich, unterseits kahl oder filzig; Apothecien rothbraun. In Gebirgswäldern an bemoosten Stöcken und Wurzeln der Laubbäume häufig.

121. Familie. Ramalinaeae.

Thallus von Anfang an strauhgig, blatt- oder bandartig verbreitert, gelappt, mit Ausnahme von *Anaptychia* beiderseits berindet. Apothecien schüssel- oder schildförmig, mit flachem oder concavem Hymenium und Exeipulum thalloses. Meist grosse Flechten, welche durch das verflochte Laub an die vorhergehenden Familien erinnern, durch den strauhgartigen Wuchs aber den folgenden Gruppen sich anschliessen.

1. *Anaptychia Korb.* Thallus blattartig-strauchig, aufsteigend, auf der Unterseite nur an den Rändern berindet, in der Mitte die Markschrift als weissfilzige Rinne frei liegend. Apothecien der Markschrift aufsitzend, mit eingewickelter, gewimperter Rinde. Sporen meistens bisquitförmig, 2zellig, braun. (S. 180) — *A. ciliaris Korb.* (*Borrera ciliaris Ach., Hagelia ciliaris Eschw.*) Thallus feucht grünlich, trocken grau oder graubraun, die linalischen Lappen am Rande schwarz gewimpert. Apothecien kurz gestielt, mit schwarzem oder schwarzbraunem, meist bläulich bereiftem Hymenium. An Baumstämmen, besonders an Weiden, Pappeln, alten Pflaumenbäumen etc. gemein.



Fig. 60. *Cetraria islandica* Ach. Pflanze in natürlicher Grösse.

2. *Cetraria Ach.* Thallus aufsteigend, blattartig-strauchig, vielfach gelappt, beiderseits berindet, knorpelig oder häutig, unterseits (auf der dem Lichte abgekehrten Seite) oft hellerfarbig. Apothecien schildförmig und der Thallusoberfläche nahe dem Vorderrande der Thalluslappen schief angewachsen. Sporen ellipsoidisch bis fast kugelig, einzellig, farblos.

C. islandica Ach. (*Lichen islandicus L., Lobaria islandica Hoffm., Physcia islandica DC.* — Isländische Flechte — Fig. 60.) Thallus bis 10 Centim. hoch, aufrecht bis aufsteigend, rasenbildend, frisch häutig-lederig und auf der Lichtseite olivengrün, manchmal blutroth gefleckt, auf der dem Lichte abgewendeten Fläche blasser bis grünlichweiss oder weisslich und mit weissen, blasigen oder grubigen, unregelmässigen Fleckchen, trocken knorpelig und dunkler bis lederbraun gefärbt, wiederholt gabelig bis unregelmässig gelappt; Lappen nach oben allmählich verbreitert, mit den Rändern (an der Basis des Thallus am stärksten) nach oben zusammengeneigt bis gerollt und dadurch rinnig bis fast röhrenförmig, der Rand mit kurzen, dicken und steifen, braunen Fransen besetzt, in denen die Spermogonien sitzen (Fig. 61, A, B); Apothecien einzeln oder paarweise (Fig. 61, A) am

Ende der Thalluslappen, breit oval bis fast kreisrund, fast flach, mit niedrigem, dicklichem, hier und da etwas eingeschnittenem (unregelmässig schwach gekerbtem) Rande und anfangs grünbraunem, später kastanienbraunem Hymenium. Variirt sehr in Grösse, Breite der Thalluslappen. Grad der Auf-

rollung der letzteren, Grösse der Apothecien etc. Die beiden auffallendsten Varietäten sind:

var. *crispa* Ach. Thalluslappen sehr schmal, vielfach getheilt, verbogen-kraus, die Ränder zusammengeneigt und sehr dicht gefraust.

var. *subtubulosa* Fr. Thalluslappen sehr schmal und wegen der eingerollten Ränder stellenweise oder durchweg röhrig.

Auf der Erde zwischen Moos, Gras und Haidekraut, im Norden in der Ebene, in gemässigten Klimaten vorzüglich in lichten Gebirgswäldern. In ganz Europa, Sibirien, im arktischen Amerika bis südwärts nach Virginien und Nord-Carolina — überall häufig; ebenso auch am Cap Horn.

Abbild. Berg und Schmidt, Officin. Gew. Taf. 32. d. Nees v. Esenb., *Plantae medicin.* Tab. 10.

Droge: *Lichen islandicus*, Ph. germ. 203; Ph. austr. 126; Ph. dan. 147; Ph. ross. 245; Ph. helv. 73; Cod. med. 63. — *Cetraria*, Brit. Ph. 73. *Muscus islandicus*. — Berg, *Waarenk.* 13 u. *Atlas z. Waarenk.* Taf. 2, Fig. 4. *Flückig. Pharm.* 137.

Präparate: *Lichen islandicus ab amaritie liberatus*, Ph. germ. 203. *Lichen islandicus clotus*, Ph. ross. 245. *Lichen islandicus amaritie privatus*, Ph. helv. suppl. 56. *Gelatina Lichenis islandici*

Fig. 61. *Cetraria islandica* Ach. A Ein Lappen des Thallus mit zwei Apothecien, vergrössert. B Ein Stück vom Rande des Thallus mit vier Spermogonien enthaltenden Wimpern, noch stärker vergrössert.

Ph. germ. 171; Ph. ross. 192; Ph. austr. 98; Ph. helv. suppl. 52; Cod. med. 510. *Gelatina Lichenis islandici saccharata sicca*, Ph. germ. 171. *Gelatina Lichenis islandici pulverata*, Ph. austr. 99. *Decoctum Cetrariae*, Brit. Pharm. 97. *Pasta Cacao cum Lichene islandico*, Ph. dan. 175. *Chocolata cum Lichene islandico*, Cod. med. 499. *Ptisana de Lichene islandico*, Cod. med. 348. *Syrupus de Lichene*, Cod. med. 470. *Gelatina de Lichene et Cinchona*, Cod. med. 511. *Massa de Lichene islandico*, Cod. med. 516. *Saccharum retum de Lichene islandico*, Cod. med. 520. *Tabellae cum Lichene islandico*, Cod. med. 529.

Der anatomische Bau der Droge, respective der Flechte, ist uns in seinen Grundzügen bereits bekannt (S. 176, Fig. 52). Die äusseren Lagen der Rinde sind aus weithöhlligen, nach allen Richtungen durch einander verflochtenen und pseudoparenchymatisch lückenlos verbundenen Hyphen gebildet, deren dicke Wände auf sehr dünnen, glatten Schnitten die ursprünglichen Grenzen der einzelnen Hyphen als eine das Licht stärker brechende Linie noch erkennen lassen (Fig. 52, *r* und *r'*) und die in den äussersten Schichten licht braun bis graubraun, in den innersten farblos sind. Zwischen letzteren und dem Marke liegt noch eine Innenrinde aus eng und lückenlos verschmolzenen, aber weniger verflochtenen und mehr parallel der Oberfläche verlaufenden Hyphen mit sehr engen Hohlungen und daher verhältnissmässig äusserst starken Wänden. An den verschiedenen Stellen des Thallus ungleich mächtig entwickelt, an einzelnen fast fehlend, erscheint diese Schicht je nach der Schnitttrichtung entweder mit ihren lang gestreckten Fasern (Längsschnitt) oder der pseudoparenchymatischen Aussenrinde ähnlicher (Querschnitt). Auf der Lichtseite des Thallus ist die Rinde in ihren sämtlichen Schichten gewöhnlich, aber nicht überall, mächtiger ausgebildet. Die mittlere Gewebelage des Thallus, das Mark (Fig. 52, *m*), besteht aus dem charakteristischen unregelmässigen, weitmaschigen und lockeren Geflechte dickwandiger Hyphen, wie dasselbe bereits früher (S. 176, 179) beschrieben wurde. Die kugeligen, hie und da in Theilung begriffenen, rein chlorophyllgrün gefärbten Gonidien (*Cystococcus lunicola* — Fig. 52, *g* — vgl. S. 188 u. f.) liegen an der Grenze zwischen Innenrinde und Mark, auf der Lichtseite des Thallus an den meisten Stellen eine zusammenhängende oder fast zusammenhängende Schicht bildend und gruppenweise nach innen vorspringend, auf der Schattenseite gewöhnlich weit weniger zahlreich, häufig nur in zerstreuten Gruppen, stellenweise ganz fehlend. Dünne Schnitte durch die oben erwähnten blasigen oder grubigen, weissen Fleckchen des Thallus zeigen, dass hier luftreiche Wucherungen des Markes vorhanden sind, welche die Rinde blasig emporwölbten und dieselbe zuletzt sprengten, so dass schliesslich das Mark in ähnlichen kleinen Grübchen, wie in den Cyphellen von *Sticta* (S. 181), zu Tage liegt und das wollig-filzige Aussehen derselben bedingt. Die am Rande der Thalluslappen stehenden, meist einfachen, manchmal auch gabelig oder unregelmässig verzweigten Fransen (Fig. 61, A und B) enthalten in dem gewöhnlich etwas angeschwollenen, dunkler braunen Ende ein einzelnes Spermogonium, dessen Mündung auf dem Scheitel der Franse schon unter schwacher Vergrösserung als ein dunkler, fast schwärzlicher Porus erkennbar ist (Fig. 61, B). Legt man abgeschnittene, aber sonst unverletzte Thallusränder der frisch gesammelten und trocken aufbewahrten Flechte in einen Tropfen Wasser unters Mikroskop, so sieht man sehr bald in ganzen Schwärmen äusserst kleine, farblose, stäbchenförmige Zellen, in



Fig. 62. *Cetraria islandica* Ach. Querschnitt durch den Rand des Thallus mit einem Spermogonium (*sp*) im Längsschnitt. *s* Spermation. Sehr stark vergrössert und etwas schematisirt.

farblose Gallerte eingebettet, zum Porus austreten: die Spermastien. Längsschnitte durch Frausen lassen das Spermogonium als ovale Höhlung (Fig. 62, *sp*) erkennen, ausgekleidet von einer dichten Schicht gegliederter, schwach verästelter, zarter, farbloser Hyphen, welche als Basidien die Spermastien absehnürren (vgl. weiter S. 199). Vertikalschnitte durch das Apothecium zeigen das mächtig entwickelte Hymenium (Fig. 63, *h*), in dem wie gewöhnlich die keulenförmigen Schläuche (Fig. 52, *a*) von den Paraphysen (Fig. 52, *p*) überragt werden.

Jodlösung (in Jodkalium) färbt die Schläuche des Hymeniums dunkelblau, die Paraphysen gelb bis gelbbraun. Besonders gut tritt dieser Unterschied hervor, wenn man Schnitte aus jungen Apothecien benutzt, in denen die Schläuche erst sparsam zwischen den bereits ausgebildeten Paraphysen erschienen sind (vgl. S. 202). Stellenweise wird oft auch das Hypothecium violett. Violett bis schön blau färben sich ferner die Schichten der Rinde mit Ausnahme der braunwandigen äusseren Lagen, und das Mark, letzteres manchmal nur in den an die Rinde grenzenden Particlen. Frisch gesammelte oder nicht gar zu lange aufbewahrte Exemplare der Flechte zeigen diese Reactionen ganz sicher; viele Jahre altes Material lässt dieselben dagegen oft nur noch stellenweise oder undeutlich oder gar nicht hervortreten. Dass die Membranen der *Cetraria* in kaltem Wasser quellen, in kochendem in eine structurlose Gallerte verwandelt werden, wurde (S. 183) schon erwähnt. Sie bilden die sogenannte Moosstärke, Flechtenstärke oder das Lichenin der Chemiker, werden in der Botanik, da sie sich mit Jod allein blau färben, manchmal auch wohl als Stärkmembranen, ihrer gallertartigen Beschaffenheit wegen am richtigsten wohl als Bassorin bezeichnet und bedingen den schleimigen Geschmack der Flechte.

Bestandtheile: Bassorin (Lichenin — Husem. Pflanzenstoffe S. 1068) als Hauptbestandtheil (bis 70 Procent), dann Cetrarin (Cetrarsäure — Husem. Pflanzenst. S. 1066), welches den bitteren Geschmack bedingt (ca.

3 Procent), ferner Lichenstearinsäure (Husemann a. a. O. S. 1066) und Fumarsäure etc. Das sogenannte Thallochlor ist nichts anderes als das Chlorophyll der Gonidien. (Vgl. auch: Wiesner, Rohstoffe des Pflanzenreiches, S. 819.)



Fig. 63. *Cetraria islandica* Ach. Senkrechter Durchschnitt aus dem Zipfel eines Thalluslappens mit Apothecium. *r* Rindenschicht des Thallus. *m* Markschicht mit den (in der Zeichnung dunkel punktierten) Gonidiengruppen. *h* Hymenium des Apotheciums. Vergr. 30, etwas schematisirt.

Die isländische Flechte ist zur Zeit die einzige wirklich officinelle Art der ganzen Ordnung. Sie wurde von den Bewohnern der arktischen Zone schon früh als wichtiges Nahrungsmittel, benutzt und wird auch jetzt noch von verschiedenen Völkern (Isländern) zu Brod verbacken oder als Gemüse verwendet, besonders aber als wichtiges Futter für die Rennthiere geschätzt. Als Arzneimittel wurde sie zuerst 1673 von Claus Borrichius erwähnt und seit 1737 auf Linné's Empfehlung allgemeiner verwendet.

C. uivalis Ach. Thallus aufrecht, knorpelig-händig, schwefelgelb, an der Basis dunkler, die Lappen rinnenförmig, wellig-kraus und buchtig gezähnt; Apothecien fleischfarbig, später bräunlich. In höheren Gebirgen (z. B. Riesengebirge) häufig; arktische Zone (S. 206). — *C. glauca* Ach. Thallus aufsteigend, schlaffe Rasen bildend, graugrünlich, unterseits schwarzbraun oder braun und glänzend, seine Lappen geschweift-buchtig; Apothecien rothbraun. An Bäumen, Zäunen und Felsen, zumal in Gebirgswäldern gemein. — *C. saepincola* Ach. Thallus kleine, ziemlich dichte Rasen bildend, oliven- bis kastanienbraun, unterseits blasser; Apothecien dunkelbraun. Mit voriger Art meist häufig.

3. *Evernia* Ach. Thallus strauchig, ästig, büschelig, aufsteigend oder hängend, bandartig flach oder kantig, ringsum berindet, auf der Unterseite oft rinnig und andersfarbig. Apothecien schüsselförmig, ziemlich kreisrund, am Rande der Thalluslappen auf kurzen Stielchen, mit andersfarbiger, concaver Scheibe. Sporen eiförmig bis kugelig, einzellig, farblos. Selten fructificirend, aber meist reichlich Soredien tragend. — *E. furfuracea* Fr. Thallus vielfach gabelig gelappt, die Lappen linealisch, unterseits rinnenförmig und schwarz oder bläulichschwarz, oberseits aschgrau und oft ganz von Soredien bedeckt; Apothecien mit rothbraunem Hymenium. An Bäumen, alten Bretterwänden und Zäunen gemein. — *E. prunastri* Ach. Thallus gabelig-vieltheilig, die Lappen linealisch, auf der Unterseite rinnig oder grubig und weiss, auf der Oberseite graugrün, häufig mit randständigen Soredienhaufen. Apothecien rothbraun. An gleichen Orten wie vorige Art gemein. War früher als Lichen prunastri, Muscus arboreus, Muscus Acaciae oder Herba Musci Acaciae (weisses Lungenmoos) gegen Lungen- und Darmkrankheiten gebräuchlich.

4. *Ramalina* Ach. Thallus strauchig, büschelig, aufsteigend oder hängend, verschieden getheilt, die Lappen bandartig flach, ringsum berindet, beiderseits gleichfarbig. Apothecien schüsselförmig, kreisrund, kurz gestielt, beiden Thallusflächen aufsitzend. mit letzteren gleichfarbig oder heller, das Hymenium oft bereift. Sporen oblong oder bohnenförmig gekrümmt, 2zellig, farblos. Alle Arten enthalten viel Lichenin und liefern einen rothen Farbstoff, der zum Färben von Wolle und Seide benutzt werden kann. — *R. calycaris* Fr. Thallus bis 18 Centim. hoch, gallertartig-knorpelig, beiderseits mehr oder minder grubig, blass graugrünlich bis gelblich, verschieden lappig getheilt; Apothecien mit ziemlich flachem, blass fleischrothem Hymenium, an den Rändern des Thallus (var. fraxinea, mit breiten Thalluslappen), oder endständig (var. fastigiata): oft der Thallus durch Soredien weiss bestäubt (var. farinacea). An alten Bäumen und Bretterwänden gemein.

122. Familie. Usneaceae.

Thallus von Anfang an strauchartig, cylindrisch oder selten etwas zusammengedrückt, oft fadenförmig, aufrecht oder hängend, allseitig berindet. Apothecien von Anfang an flach schüssel- oder schildförmig, gestielt, mit Excipulum thalloses, das oft mit wimperartigen Aestchen besetzt ist. Sporen eiförmig bis rundlich, einzellig, farblos.

1. *Cornicularia* Ach. Thallus anfrecht strauchartig, sehr ästig, stielrund oder wenig zusammengedrückt, knorpelig-hornartig, starr, braun oder schwarz, mit lockerem, gleichmässig faserigem Marke und bleibender Rinde. Apothecien endständig, schildförmig, mit meist borstig gewimpertem Rande und gleichfarbigem Hymenium. — *C. aculeata* Ach. Thallus braun, sehr verworren ästig, die Aeste gespreizt, mit dornigen Zähnen besetzt; Apothecien klein, mit borstig gewimpertem

Rande. Auf dürrern Hoideboden, seltener an Felsen; gemein und oft in dichten Rasen grosse Flächen überziehend.

2. *Bryopogon Lk.* (*Alectoria Ach.*) Thallus schlaff, bartartig, hängend, sehr ästig, die Aeste fadenförmig, stielrund, bleibend berindet, mit lockerem, gleichmässig faserigem Marke. Apothecien schüsselförmig, ihr Rand nicht gewimpert, ihr Hymenium dem Thallus gleich- oder ungleichfarbig. — *B. jubatum Korb.* (Moosbart). Thallus bis 30 Centim. lang, dünn fadenförmig, sehr weich und sehr ästig, verwickelt, grünlichgrau, bräunlich oder schwärzlich, meistens hängend, seltener starrer und aufsteigend bis aufrecht. Apothecien sehr selten. An Baumstämmen, vorzüglich in Nadelwäldern, an Bretterwänden und Felsen gemein.

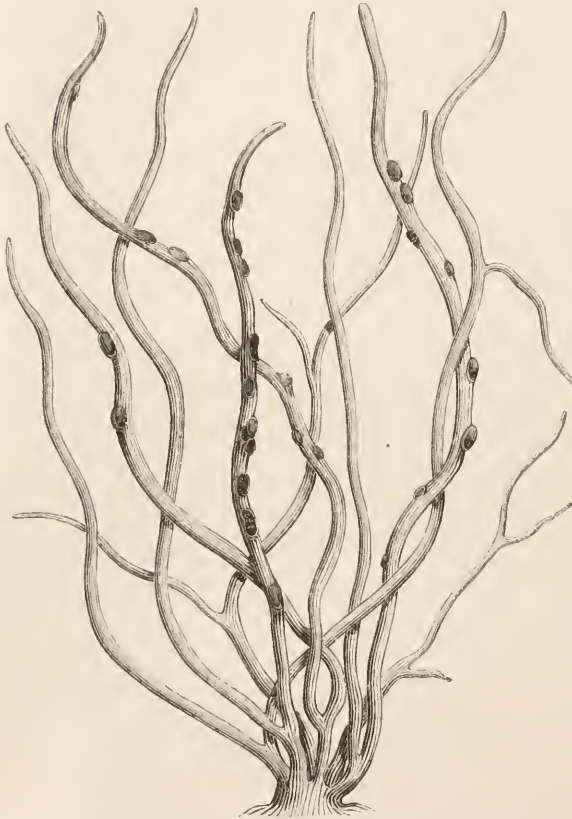

Fig. 64. *Roccella tinctoria* Ach. Kleinere Pflanze in natürlicher Grosse.

oder getheilten Soredialästen (S. 197) besetzt sind. Apothecien selten, mit gelbem, gewimpertem Rande. In Gebirgswäldern, in Deutschland seltener (Riesengebirge, bairische Alpen etc.). — *U. barbata Fr.* Thallus bis 30 Centim. und darüber lang, aufrecht oder hängend, verschiedenartig verzweigt, die letzten Aeste haardünn. Apothecien ziemlich gross, am Rande haarig gewimpert. Variirt sehr und ist häufig von Soredien staubig oder mit zahlreichen Soredialästchen besetzt. In ganz Europa gemein. Dient oft als Pack- und Polstermaterial und war früher als *Lichen arboreus*, *Herba Musci arborei* oder *Herba Musci barbati* etc. gegen Keuchhusten, Blut- und Schleimflüsse officinell (Berg, anatom. Atlas zur pharm. Warenk. Taf. 2. Fig. 5).

3. *Usnea Dill.*

(Bartflechte). Thallus meistens schlaff, bartartig, sehr vielästig, die Aeste fadenförmig, ihr Mark der Länge nach von einem centralen, soliden Hyphenstrange durchzogen (S. 179) und die Rinde später in mehr oder weniger regelmässiger Entfernung ringförmig berstend, so dass das Mark frei gelegt wird und der Thallus gegliedert erscheint. Apothecien end- oder seitenständig, flach schildförmig, gestielt, kreisrund, mit blassem Hymenium und oft mit gewimpertem Rande. Bartartige, manchmal bis 4 Meter lange, von alten Waldbäumen herabhängende, ansehnliche Flechten. — *U. longissima Ach.* Thallus bis zu 4 Meter lang, hängend, mit fadenförmigen, einfachen, gelblichgrauen Aesten, welche gewöhnlich der ganzen Länge nach mit rechtwinkelig abstehenden, bis 3 Centim. langen, haarartigen, einfachen

123. Familie. Roccellae.

Thallus von Anfang an strauchig, einfach oder ästig, die Aeste cylindrisch oder wenig zusammengedrückt, mit gleichmässig faserigem Marke. Apothecien end- oder seitenständig, sitzend oder dem Thallus eingewachsen, nicht schildförmig, mit flachem oder convexem Hymenium und Excipulum thalloses oder Excipulum proprium. Sporen spindelförmig, vierzellig, farblos. Vorzüglich an Felsen der Meeresküste wachsende, meist weiss gefärbte Flechten, deren Gonidien der Algen-gattung *Chroolepus* angehören.

Roccella DC. Thallusäste cylindrisch oder zusammengedrückt, mit dichtem Marke (Rinde: S. 179). Apothecien seitenständig. Spermarien nadelförmig, gebogen. — *R. tinctoria DC.* (Lichen *roccella L.*, *Parmelia roccella Ach.*), Lackmusflechte, Orseilleflechte, Färberflechte — Fig. 61. Thallus bis zu 30 Centim. hoch, weisslich oder gelblich, lederartig, einfach oder ästig, seine Aeste oft zu mehreren von einem Punkte entspringend, meistens aber nur gabelig, gewöhnlich nur 1—3 Millim. dick, cylindrisch oder schwach zusammengedrückt, wurmförmig, häufig von Soredien mehlig bestäubt; Apothecien mit schwarzem, weiss bereiftem Hymenium. An den Küstenfelsen der canarischen und azorischen Inseln, der Insel des grünen Vorgebirges und Senegambiens, des Mittelmeeres und Ostindiens; ferner am Cap der guten Hoffnung und in Mittel- und Südamerika. Diese Flechte ist die echte Lackmusflechte, welche die Orseille de mer und Lackmus liefert, die wie die aus *Ochrolechia tartarea* (S. 217) etc. bereiteten Farbstoffe gewonnen und benutzt werden (vgl. auch: Wiesner, die Rohstoffe des Pflanzenreiches, S. 812). Die grösste Menge der Flechte liefern die canarischen Inseln (jährlich etwa 130000 Kilo, davon Ferro etwa 40000) aus denen die canarische oder Kräuterorseille bereitet wird. — *R. phycopsis Ach.* Thallus selten über 6 Centim. hoch, reich verzweigt, seine Aeste stielrund oder mehr oder weniger abgeplattet, anfangs weisslich oder licht bräunlich und stellenweise fast schwarz, häufig mit Soredien bestäubt. An den Küsten des Mittelmeeres und häufig mit *R. tinctoria* gemischt in der Handelswaare; übrigens wie diese verwendet. — *R. fuciformis Ach.* Thallus bis 20 Centim. hoch, reichlich verästelt, seine Aeste fast riemenförmig, 1—6 Millim. breit, weisslich oder grünlichweiss, durch Soredien oft mehlig bestäubt. An den Küsten des indischen Oceans, mit *R. tinctoria* zusammen die namentlich von Aden aus in den Handel kommende Shenneh oder Orseille von Socotora liefernd.

124. Familie. Cladoniaceae.

Aus einem blatt- oder laubartigen, schuppigen oder krustigen, nur auf der Oberseite berindeten, horizontalen oder aufsteigenden Thallus erheben sich strauchartige, als Podetien bezeichnete Aeste. Diese sind bald strauchartig-vielästig, bald einfach oder sparsam verzweigt und dann walzen-, trichter- oder becherförmig und in letzteren Fällen oft aus den Rändern sprossend, immer ringsum berindet, solid oder hohl. Apothecien nur auf den Podetien, meist mit kopfförmig gewölbtem, braunem, gelbem oder lebhaft rothem Hymenium und von kleineren Spermogonien begleitet, deren länglich-walzenförmige Spermarien gerade oder leicht gekrümmt sind. Bilden oft ausgedehnte Rasen auf der Erde, namentlich auf Haideboden und sind ohne Podetien durchaus nicht bestimmbar.

1. *Stereocaulon Schreb.* Thallus krustig und oft verschwindend. Podetien mit faserigem Marke, strauchartig verzweigt, aussen meist mit körnigen, verschieden gestalteten Schüppchen besetzt. Apothecien end- oder seitenständig, mit Excipulum proprium, später gewölbt und unberandet. Sporen meist nadelförmig, 4zellig, farblos. — *S. tomentosum Fr.* Podetien bis 8 Centim. hoch, sehr ästig, stielrund, mit grauweisslichen oder graubläulichen, eingeschnitten-gekerbten Schüppchen besetzt; Apothecien klein, braun. Meist in lockeren Rasen auf Heiden und in lichten Nadelwäldern, häufig. — *S. paschale Ach.* Podetien etwas zusammengedrückt, sehr ästig, mit aschgrauen oder weisslichen, fingerig-eingeschnittenen Schüppchen dicht bedeckt, und dadurch filzig, später jedoch fast nackt; Apothecien anfangs flach und braun, später gewölbt und schwarzbraun. An gleichen Orten wie vorige, aber in Deutschland seltener; in der arktischen Zone gemein.

2. *Thamnoelia Ach.* Eigentlicher Thallus fehlend. Podetien pfriemen- bis schlank spindelförmig, hohl, einfach oder wenig verzweigt. Apothecien sehr klein, zu 100 und mehr in einem seitenständigen, siebartigen Receptaculum, ohne Excipulum. Sporen elliptisch, einzellig, farblos. — *Th. vermicularis Ach.* Podetien bis 10 Centim. hoch, kreideweiss. Auf der Erde und an Felsen der subalpinen und alpinen Region, kosmopolitisch; in den Alpen häufig.

3. *Cladonia Hoffm.* (Becherflechte) Podetien selten mit Mark, meist röhri- hohl. Apothecien einzeln, endständig, kopfförmig, ohne Excipulum. Sporen eifö- rmig, einzellig, farblos. Schwierig zu bestimmende, meist sehr variirende, gesellig wachsende Arten, die manchmal durch ihr massenhaftes Auftreten (Reunthierflechte — S. 206) Charakterpflanzen der Haidegebiete und arktischen Zone sind. — A. Thallus krustig-körnig, bald verschwindend; Podetien strauchartig oder baumartig vielästig. — *C. rangiferina Hoffm.* (Reunthierflechte) Bis 15 Centim. hoch, weisslichgrün oder bräunlich, die unfruchtbaren Endäste über- gebogen, die fruchtbaren aufrecht, die Apothecien klein und braun. Auf Haide- boden gemein und namentlich in der arktischen Zone ausgedehnte Flächen be- deckend; das Hauptfutter des Reunthieres und in Skandinavien neuerdings auch zur Alkohol-Bereitung benutzt. — B. Thallus schuppig-blattartig; Podetien trichterförmig, ihre Röhre unter der Erweiterung offen. — *C. furcata Hoffm.* Podetien gabelig verzweigt, glatt oder schuppig, weisslich, graugrün oder bräunlich, mit bräunlichen Apothecien. In Wäldern gemein. — *C. pungens Sm.* Podetien spreizend-vielästig, nackt oder kleinwarzig, weissgrau oder graubräunlich; Apothecien braun, einzeln oder doldig gehäuft. Auf dünnen, sonnigen Haiden ge- mein. — C. Thallus schuppig-blattartig; Podetien becherförmig, ihr Stiel unter der Erweiterung geschlossen. — *C. pyxidata Fr.* Thallus- schuppen derbhäutig, gekerbt-gelappt; Podetien kreiselförmig, manchmal walzen- bis pfriemenförmig, oft sprossend, die Oberfläche körnig oder mit kleinartigen Schüppchen bedeckt; Apothecien braun. Auf sterilem Wald- und Haideboden, gemein. War früher als Lichen pyxidatus oder Herba Musci pyxidati gegen Brustleiden und Wechselfieber gebräuchlich. — *C. fimbriata Fr.* Von voriger Art durch die engen Becher auf walzenförmigen, äusserst feinstäubigen, niemals körnigen Podetien verschieden; Becherrand oft sprossend. Auf sterilem Haideboden gemein und sehr variabel. — *C. coccifera Flk.* Thallus kleinblättrig; Podetien kreiselförmig, zuweilen sprossend, graugrün, körnig oder warzig oder auch mit kleinen Schüppchen besetzt; Apothecien lebhaft scharlachroth. Auf Haiden und in Nadelwäldern gemein. Früher als *Muscus cocciferus*, Lichen cocciferus oder Herba ignis bei Wechselfieber etc. gebräuchlich. — *C. bellidiflora Schaer.* Von voriger Art durch die grossen Schuppen der Podetien verschieden. In Ge- birgen häufig.

VI. Unterordnung. Tuberacei.¹

125. Familie. Tuberacei.

Die Familie der Tuberaceen oder Trüffeln umfasst meistens unterirdisch lebende, grössere, knollenförmige Pilze, deren frei-fädiges Mycelium sich im Boden ausbreitet, meistens in der Nähe der Wurzeln anderer Pflanzen, vorzüglich unter Bäumen. Ob dasselbe parasitisch lebt, ist nicht genau bekannt, wird aber neuer- dings von Boudier² wenigstens für *Elaphomyces* vermuthet. Derselbe fand die in unmittelbarer Nähe der Fruchtkörper sich findenden Wurzeln zum Theil entartet, aufgedunsen, unregelmässig verzweigt und von einem gelben, dünnfädigen Mycelium überzogen, das zwischen ihnen reicher entwickelt war, als im benachbarten Boden. Das Mycelium schien demnach parasitisch auf den Wurzeln zu leben und an ihnen die abnormen Veränderungen hervor zu rufen; in das Innere der Wurzeln dringt dasselbe indessen nicht ein.

¹ Vittadini, *Monographia Tuberacearum*. Mailand 1831. — Tulasne, *Fungi hypogaei*. Paris 1851 (mit zahlreichen, prächtigen Abbildungen).

² Boudier, *Du parasitisme probable de quelques especes du genre Elaphomyces et de la recherche de ces Tuberacées*. Bulletin de la soc. botan. de France XXIII (1876).

Die knollenförmigen Fruchtkörper der Tuberaceen sitzen dem Mycelium entweder mit ihrer Basis auf, oder sie sind im Jugendzustande vollständig von demselben eingehüllt, während es später verschwindet und die Trüffel nackt zurücklässt. An dem reifen Fruchtkörper unterscheidet man zunächst eine mehr oder minder mächtig entwickelte Rinde, die sogenannte Peridie, welche auf der Oberfläche glatt oder mit Warzen, Stacheln oder Runzeln versehen ist. Sie besteht aus einem Pseudoparenchym dicht verschlungener und verschmolzener Hyphen und lässt nur selten (*Stephensia*) scharf abgesetzte Schichten im Inneren unterscheiden; in der Regel gehen die äussersten, durch dickere und braune Wände ausgezeichneten Zellenlagen allmählich in die inneren über und diese ebenso in die zwischen dem die Sporenschläuche tragenden Gewebe verbreiteten sterilen Adern und Streifen des Fruchtkinneren, welche letzteres in die die Sporenschläuche enthaltenden Kammern theilen. Diese Wände zeigen, in einzelnen Fällen (*Genabea*) den pseudoparenchymatischen Bau der Rinde; meistens bestehen sie jedoch aus lockerer verschlungener, dem Verlaufe der Wände folgenden Hyphen. Die in dem Fruchtkörper gebildeten Sporen werden nur durch Zerstörung des ersteren selbst frei. Die Entwicklungsgeschichte des Fruchtkörpers ist, mit Ausnahme derjenigen der hierher zu rechnenden Gattung *Penicillium*, nicht oder nur zum kleinsten Theile bekannt.

A. *Elaphomycei*. Fruchtkörper unter- oder oberirdisch; Peridie dick und hart oder dünn, ringsum geschlossen bleibend, bei der Reife nur noch die Sporen oder neben diesen eingestreute Fasern (*Capillitium*) einschliessend, da die Sporenschläuche und die sie erzeugenden Hyphen zu Grunde gehen.

1. *Penicillium* Lk.¹ Der Repräsentant dieser Gattung, *P. glaucum* Lk. (*P. crustaceum* Fr., *Mucor crustaceus* L.) ist der gemeinste Schimmelpilz, der als wahrer Kosmopolit in jeder Jahreszeit auf Brod, Früchten (besonders eingemachten), geräucherten Fleischwaren u. dgl. in blaugrünen Krusten sich ansiedelt, der alle anderen Schimmelpilze (*Mucor*, *Aspergillus* u. s. w.) siegreich überwuchert und den selbstverständlich jeder meint, wenn er schlechthin von Schimmel redet. Seine in ungeheuren Mengen auf zahlreichen Conidienträgern (Fig. 65, A) in Ketten abgeschnürten, fast kugeligen, glatt- und zartwandigen, sehr kleinen (Durchmesser 0,0025 Millim.) Conidien keimen schon kurze Zeit nach ihrer Reife. Sie schwellen zunächst bis zum Dreifachen ihres ursprünglichen Durchmessers an, wobei erst ihr Inhalt deutlich erkennbar wird und wachsen dann bald nur an einer, bald an mehreren Stellen ihres Umfanges zu dünnen, cylindrischen Keimschläuchen aus, welche sich durch Spitzenwachsthum verlängern und hinter ihrem fortwachsenden Ende durch Querwände Gliederzellen abtrennen, die nicht mehr in die Länge wachsen, wohl aber (wie auch die Endzelle) durch seitliche Aussackungen Seitenzweige erzeugen, deren Wachsthum demjenigen der Keimschläuche gleich verläuft. So entsteht auf geeignetem Nährsubstrate bald ein reich verzweigtes, gegliedertes, zartwandiges Mycelium, dessen Aeste häufig an Berührungsstellen mit einander verschmelzen. Sein Protoplasma ist äusserst feinkörnig, von kleinen Vacuolen durchsetzt und stark lichtbrechend. Bereits auf ziemlich jungen Mycelien erscheinen (zuerst auf den ältesten, im Centrum gelegenen Myceltheilen) die Conidienträger als kurze, senkrecht emporwachsende, durch Querwände gegliederte Aeste, deren Endzelle ihr Wachsthum einstellt, nachdem sie durch eine letzte Querwand eine die Conidien abtrennende Basidie erzeugt hat, welche ihren Scheitel zu einem pfriemenförmigen Sterigma zuspitzt. Auch die letzten beiden Gliederzellen des Fruchtastes bilden durch Sprossung unterhalb ihrer oberen Querwand nach und nach mehrere im Wirtel stehende Aeste, die sich in gleicher Weise verzweigen und deren jedesmalige Endzelle zu einer Basidie wird. Der Conidienträger erhält dadurch das charakteristische pinselartige Aussehen, welches dem Pilze den Namen „Pinselschimmel“ eintrug. Die Conidien entstehen auf den Sterigmen der Basidien als jeweilige blasige Anschwellungen *succedan* unter einander, so dass sie wie bei *Cystopus* (S. 79) und *Enotium* (S. 142) Ketten bilden.

¹ Brefeld, Die Entwicklungsgeschichte von *Penicillium*, als 2. Heft von dessen „Botan. Untersuch. über die Schimmelpilze.“ Leipzig 1874. Hier auch weitere Literatur.

in denen die oberste Conidie die älteste, die unterste die jüngste ist (Fig. 65, A). Mit der Erzeugung zahlreicher Conidienträger und dem Abfallen der Conidien erhalten die Schimmelrasen das bekannte blaugrüne Aussehen und die staubige Beschaffenheit. Die bei der leisesten Erschütterung in Wolken aufsteigenden Conidien werden natürlich von jedem Luftzuge überall hin verstäubt und erklären so die ungemaine Verbreitung des Schimmels. Zu erwähnen ist hier noch, dass bei üppiger Ernährung und dichten Mycelien die Conidienträger oft bündelweise verschmelzen und so einen baumartigen Pilz darstellen, dessen Stamm von den verschlungenen und aussergewöhnlich lang gewachsenen Fruchträgern, dessen Krone von den dicht aneinander gedrängten, zahllosen, Conidienketten erzeugenden Basidien gebildet ist. Diese Form wurde ehemals als *Coremium glaucum* Lk. beschrieben.



Fig. 65. *Penicillium glaucum*. A Conidienträger. B Geschlechtsorgane. C Anlage des Fruchtkörpers: a das sich weiter entwickelnde Carpogon, b sterile Fäden. D Sehr junger Fruchtkörper im Querschnitt: a ascogene Hyphen, b steriler Theil des Fruchtkörpers, m Mycelium. E und F Ascogene Hyphen (a) mit jungen Schlauchanlagen (s) und sterilen mycelartigen Fäden (m) aus einem weiter entwickelten Fruchtkörper. G Gruppe von Schläuchen mit Sporen. H Spore. I Keimende Sporen. K Junges Mycelium, bei x die Spore. Nach Brefeld. Vergr. von A-G = 630, H und I = 800, K = 100.

Die früher häufig ausgesprochenen leichtsinnigen Behauptungen eines Zusammenhangs der Conidienformen von *Penicillium* mit Hefe und Baeterien (S. 27) sind am schlagendsten durch die Darlegung des weiteren Entwicklungsganges durch Brefeld widerlegt worden. Derselbe schloss üppige Culturen von *Penicillium* auf glatten Scheiben des groben, ungesäuerten Brodes zwischen Glasplatten ein und zog sie so unter möglichstem Abschluss der atmosphärischen Luft weiter. Auf dem Mycelium treten dann nach einiger Zeit paarweise schlauchförmige, dickere Aeste auf, die einander schraubig 1—1½ Mal umschlingen (Fig. 65, B), von denen es aber unentschieden bleibt, ob sie von einem oder von zwei Mycelfäden entspringen, ebenso ob eine Copulation beider Aeste eintritt, oder nicht. Da diese Organe auffallend den Geschlechtsorganen von *Gymnoascus* gleichen (S. 137, Fig. 39, b) und nur an dieser Stelle die Fruchtkörper entstehen, da ferner aus einem derselben später die schlauchbildenden Hyphen entspringen, so sprach Brefeld sie damals (a. a. O. S. 16) als den Geschlechtsapparat des *Penicillium* an,

eine Ansicht, die er allerdings später widerrief (vgl. S. 135). Bald nach der Umschlingung der Geschlechtsorgane beginnt ein Theil der Schranbe (das Ascogon) als Zeichen stattgehabter Befruchtung auszuwachsen und Schläuche zu treiben (Fig. 65 C, a), die an Durchmesser und Inhalt der Mutterzelle durchaus ähnlich sind. Gleichzeitig entwickelt der die Geschlechtsorgane tragende Mycelfaden zahlreiche sterile Hyphen (Fig. 65 C, b), welche das Ascogon von allen Seiten umwachsen (Fig. 65, C) und mit den Schläuchen des letzteren ein flockiges Fadennäuel bilden, in dessen anfangs noch vorhandenen inneren Lücken die sich verlängern den Schläuche des Ascogons eindringen (Fig. 65, D). Nach und nach werden in Folge weiterer Verzweigung der Hyphen im Inneren des Knäuels dessen Interstitien ganz ausgefüllt; es entsteht dann ein pseudoparenchymatisches Gewebe, dessen Oberfläche noch von einem flockigen Mycelüberzuge bedeckt ist. Die Zellen dieses Gewebes sind in der Nähe der ascogonen Schläuche am kleinsten, nach aussen werden sie in Folge weiteren Wachstums bedeutend grösser, an der Peripherie wieder kleiner und etwas tangential gestreckt. Hat der kleine kugelige Körper sein Gesamtwachstum eingestellt, so beginnt in den ascogonen Hyphen und in einigen Zellenlagen unter der Peripherie eine Verdickung der Membranen, in letzterer Schicht auch eine Gelbfärbung derselben. Endlich werden die äussersten nicht verdickten Zellenlagen sammt der faserigen Mycelhülle abgestossen und der in Grösse und Farbe einem Sandkorne gleichende Fruchtkörper, der in diesem Stadium am passendsten als Sclerotium bezeichnet wird, blossgelegt.

Das Sclerotium kann bis drei Monate ausgetrocknet ruhen, ohne seine Fähigkeit zu weiterer Entwicklung zu verlieren. Wird es auf fencher Unterlage weiter cultivirt, so tritt es in das Stadium ein, welches Penicillium eben den Tuberaceen nahe bringt. Man findet dann nach 6—7 Wochen das Gewebe in der unmittelbaren Umgebung der ascogonen Schläuche getrübt und seine Zellen welk, die ascogonen Schläuche selbst prall gerundet und reich mit feinkörnigem Plasma gefüllt. Von diesem Augenblicke ab datirt die Weiterentwicklung der betreffenden Schläuche. Während ein Auswachsen des sterilen Sclerotiumgewebes an keiner Stelle stattfindet, wird jeder ascogone Schlauch durch Querwände in kurze, cylindrische Zellen getheilt (Fig. 65 E, a). Aus einzelnen dieser Gliederzellen tritt je ein dicker Spross hervor (Fig. 65 E, s), der sich verzweigt (Fig. 65 F, s) und an seiner Spitze sammt den Verzweigungen schneckenartig einrollt. Gleichzeitig mit diesem dicken Spross, oder auch schon vor diesem, ist ein dünner, mycelialer Faden aufgetreten, der neben ihm sitzt, oft dieselbe Ursprungsstelle mit ihm hat und sich schnell verlängert und reich verzweigt (Fig. 65, E und F, m). Seine Aeste wachsen langsam in das umgebende sterile Gewebe des Sclerotiums hinein, dasselbe zerstörend und damit als Organe der Nahrungsaufnahme für ihre Schwestersprosse arbeitend, die nun einem Parasiten gleich inmitten des Sclerotiums leben, ohne mit dessen Gewebe noch in organischem Zusammenhange zu stehen. Letztere verzweigen sich reichlich weiter und die sich krümmenden Aeste schwellen streckenweise zu hinter einander gelegenen birnenförmigen Theilen an, die später in der Einschnürungsstelle auch durch eine Querwand von einander abgegrenzt werden, und so eine Reihe perlschnurartig angeordneter Zellen bilden, von denen jede ein Sporenschlauch ist, der in seinem Protoplasma acht Sporen erzeugt (Fig. 65, G). Letztere erinnern an die Sporen von Eurotium; sie sind dick linsenförmig, auf der breiten Kante mit einer Ringfurchung und auf dem Exosporium mit drei bis vier schwachen Rippen versehen (Fig. 65, H, die Spore von der Kante gesehen). Mit ihrer Bildung, die 6—8 Monate nach der ersten Anlage des Sclerotiums stattfindet, ist das ganze innere Gewebe des Sclerotiums bis auf die dünne Rinde vollständig aufgezehrt, die dünnen mycelialen Fäden der ascogonen Schläuche sind verschwunden, die Schlauchmembranen aufgelöst und der ganze, in seiner Masse hellgelbe Haufe unzähliger kleiner Sporen liegt frei neben einzelnen Kristallen oder Drusen von oxalsaurem Kalke, der sich während des Entwicklungsprozesses bildet, in der grossen Höhlung des Sclerotiums. Die Ascosporen zeigen ihre Keimfähigkeit einzeln noch nach zweijähriger trockener Aufbewahrung. Angesät, springt ihr Exosporium nach 18—24 Stunden in der Randfurchung klappenartig auf und das Endosporium tritt blasig hervor (Fig. 65, I, sich rasch zu einem Keimschlauche verlängern, der in kurzer Zeit zum normalen, reichlich Conidienträger entwickelnden Penicillium-Mycelium wird.

Lässt man Sclerotien, deren ascogone Schläuche durch irgend welche Um-

stände vor Anfezehrung des inneren Sclerotiumgewebes zu Grunde gegangen sind. feucht liegen, so wachsen durch die beim Eintrocknen entstandenen Rindenrisse aus Zellen des letzteren einzelne oder bündelweise als *Coremium* (S. 230) vereinigte Conidienträger von *Penicillium* hervor, ein weiterer Beweis, dass die Sclerotien in den Entwicklungskreis dieses Pilzes gehören.

2. *Onygena Pers.* Fruchtkörper oberirdisch, auf thierischen Resten oder Holz wachsend, kopfförmig, gestielt, mit dünner, zuletzt unregelmässig zerfallender Peridie, fast kugeligen, achtsporigen Schläuchen und kugeligen oder länglichen, einzelligen, farblosen Sporen, welche bei der Reife lose zusammengeballt allein von der Peridie umschlossen werden. Die Gattung wird auch wohl als Vertreter der kleinen Familie der *Onygeni* betrachtet. — *O. equina Pers.* Fruchtkörper klein, schmutzig-weisslich, mit röthlichbrauner Sporenmasse. Auf faulenden Hufen von Pferden, Rindern, Ziegen etc.

3. *Elaphomyces Nees ab Es.* (Hirschträffel) Peridie dick, hart, holzig oder korkig, geschichtet, reif von der dunklen Sporenmasse erfüllt, welche von einem zarten, flockig-spinnwebartigen *Capillitium* durchzogen wird. Sporen zu 1—8 in kugeligen, kurzgestielten Schläuchen, kugelig, fast schwarz. Knollenartige, den Trüffeln ähnliche aber ungeniessbare, unterirdische Pilze, deren muthmasslicher Parasitismus bereits (S. 228) erwähnt wurde. Die Peridie besteht aus zwei mehr oder minder scharf hervortretenden, aber stets fest mit einander verbundenen Schichten. Die innere ist ein mächtiges, ans dicht verfilzten, oft sehr derbwandigen Hyphen bestehendes Gewebe; die äussere Schicht ist dünner und bei den einzelnen Arten von verschiedenem Bau. Bei *E. granulatus* ist sie hart, spröde und dicht mit Warzen bedeckt. Die Mitte einer jeden Warze besteht aus einer kegelförmigen Gruppe unregelmässiger, sehr dickwandiger, gelber Zellen. Die Basis dieses Zellenkegels sitzt der Innenschicht der Peridie auf und die Kegel selbst berühren hier seitlich einander. Die Zwischenräume und Gipfel der Kegel aber werden von vielen zur Oberfläche concentrischen Lagen lückenlos verbundener, vierseitig-prismatischer Zellen ausgefüllt und bedeckt, und diese Zellen sind innerhalb jeder Lage in Reihen geordnet, die von jedem centralen Zellenkegel aus strahlig divergiren. Die jüngsten Fruchtkörper derselben Art, welche De Bary¹ fand, waren 1—1½ Millim. grosse, kugelige Körperchen im Inneren eines dichten, schmutzig gelben Myceliums. Ihre Oberfläche ist mit einer Rinde überzogen, welche Dicke, Farbe und Warzen der erwachsenen Exemplare zeigt und aus einem zartwandigen Pseudoparenchym besteht, dessen Zellen vielfach mit dem Mycelium im Zusammenhange stehen. Das Innere des Pilzes ist ein aus zarten, dicht verflochtenen Hyphen bestehendes Gewebe, dessen centrale weissliche Masse die sogenannte *Gleba* bildet (vgl. auch die *Gasteromyceten*), in der später die schlauchbildenden Elemente auftreten.² — *E. granulatus Fr.* Von Haselnuss- bis Wallnussgrösse, fast kugelig, anfangs gelblich, später braungelb und auf der Oberfläche durch kleine, stumpfe Warzen rauh. Schläuche 1—8sporig. Sporenmasse schwarz, mit weissem *Capillitium*. In Wäldern, namentlich der Gebirgsgegenden, vom Juni bis Oktober nicht selten. Von bitterem Geschmacke und mit einem eigenthümlichen, unangenehmen Geruche. War früher als *Boletus cervinus* officinell und wird hier und da noch jetzt von den Landleuten benutzt, um den Geschlechtstrieb der Zuchtstiere zu erregen.

B. Tuberae. Fruchtkörper meist unterirdisch, mehr oder weniger fleischig; die Peridie dick, fleischig oder lederartig, mit dem fleischigen Innengewebe, in welchem die Sporenschläuche liegen, zusammenhängend und sich von demselben nicht ablösend.

4. *Genabea Tul.* Fruchtkörper mit engen, tief einspringenden, gyros gewordenen Furchen und dadurch von aussen tief zerklüftet. Die Sporenschläuche liegen gruppenweise als Nester in den Buckeln. Sporen eiförmig, glatt, dunkel, bis zu 6 in den Schläuchen. — *G. fragilis Tul.* Unterirdisch, von der Grösse einer Haselnuss, schwarz, zerbrechlich. Frankreich (Orleans).

¹ De Bary, Morphologie u. Physiol. d. Pilze. S. 93.

² Entwicklung der Schläuche und Sporen in: De Bary, Ueber die Fruchtentwicklung der *Ascomyceten*. Leipzig 1863. S. 31.

5. *Hydnocystis Tul.* Fruchtkörper nicht zerklüftet, mit einer einzigen grossen Höhlung, deren Wand von dem weisslichen Hymenium mit cylindrischen Sporenschläuchen ausgekleidet ist. Sporen zu 8 in den Schläuchen, glatt, blass. Unterirdisch. Frankreich.

6. *Genea Vittad.* Fruchtkörper nicht zerklüftet, mit mehreren labyrinthischen, zusammenhängenden Kammern (seltener mit einer einzigen Höhlung), die auf dem Scheitel mit einer gemeinsamen Oeffnung nach aussen münden. Schläuche cylindrisch, mit 8 in einer Reihe liegenden warzigen, farblosen Sporen. — *G. fragrans Tul.* Unterirdisch, haselnussgross, etwas warzig, braunschwarz, innen weisslich. In lichten Laubwäldern in Thüringen, selten.

7. *Balsamia Vittad.* Fruchtkörper nicht zerklüftet, vollständig geschlossen, mit warziger Oberfläche, das Innere durch zahlreiche dicke, von der Peridie entspringende Gewebeplatten in viele eng gewundene, luftführende, getrennte Kammern getheilt. Schläuche länglich-eiförmig, mit 8 ordnungslos liegenden länglich-runden, glatten, farblosen Sporen. — *B. vulgaris Vittad.* Unterirdisch, bis zur Grösse eines kleinen Apfels, kugelig, buckelig-uneben, mit rostrothen, weichen, leicht trennbaren Warzen besetzt, innen anfangs weisslich und trocken, später gelblich und saftig. Geruch stark und gewürzig. Norditalien und Frankreich. Essbar, aber von geringem Werthe.

8. *Tuber Mich.* (Trüffel). Fruchtkörper unterirdisch, ohne wurzelartige Basis, knollenförmig, mit dünner oder dicker, warziger oder glatter Peridie, innen fleischig, saftig, solid, mit massiven, gewundenen Kammern, welche von dem stark entwickelten, braunen Hymenium erfüllt sind, daher wie braune Adern zwischen dem übrigen, lufthaltigen, weissen Gewebe der Scheidewände erscheinen und das marmorirte Aussehen des inneren Fruchtfleisches bedingen. Sporenschläuche fast kugelig bis eiförmig, mit 1—8 (meist 4) ellipsoidischen bis kugeligen, braunen, ordnungslos liegenden Sporen mit stachelig oder netzförmig verdicktem Exosporium. Die Sporen entstehen in dem jungen Ascus nicht gleichzeitig, sondern eine nach der anderen, und einzelne von ihnen scheinen oft unausgebildet zu Grunde zu gehen.¹ Ein Zellenkern ist in den Sporenschläuchen nie vorhanden. — Die Trüffel gehören seit ältester Zeit zu den feinsten, durch gewürzigen Geruch und Geschmack ausgezeichneten Speisepilzen. Sie leben vorzüglich in einem kalkigen oder aus Kalk mit Thon oder Sand gemischten Boden, oder in humusreicher aber lockerer und sandiger Erde mit Thon- und Kalkunterlage und stets in lichten Wäldern, aus denen sie mit dem Fällen der Bäume verschwinden, um mit der Aufforstung abermals zu erscheinen. Man hat daher auch für die Trüffel auf einen Parasitismus des Mycelium auf den Wurzeln der Waldbäume, vorzüglich derjenigen von Eichen und Hainbuchen (dann Kastanien, Haselnuss, Rothbuchen, Birken etc., selbst hie und da Nadelhölzern) geschlossen, was auch dadurch bestätigt zu werden scheint, dass junge, aus dem Boden gewählte Trüffel sich nicht weiter entwickeln, wenn sie wieder in den Boden gebracht werden. Dass das Mycelium perennirend ist, schliesst Chatin aus dem Umstande, dass dasselbe das ganze Jahr hindurch zu finden ist, ferner daraus, dass auf frischen Trüffelplätzen das Mycelium 6—10 Jahre früher auftritt, als das Einsammeln der Pilze beginnen kann. Hauptgebiete für die Trüffel sind Frankreich und Italien, wo sie besonders mit Hilfe dressirter Hunde (Trüffelhunde) auf den den Jägern bekannten Plätzen gesucht werden und von wo aus sie in verschiedener Weise conservirt in den Handel kommen. Nach der Reifezeit unterscheidet man in Frankreich die Wintertrüffel, welche Ende Herbst und in den Wintermonaten vollständig reif sind und die als die besten geschätzt werden (*T. brumale Vitt.*, *T. melanosporum Vitt.*), von den Maitrüffeln, welche in den ersten Monaten des Jahres noch unreif angetroffen werden, dann der Art nach schwer bestimmbar sind und die erst im August zur völligen Reife gelangen (*T. aestivum Vitt.*, *T. mesentericum Vitt.* etc.). — A. Echte Trüffel mit fleischiger, mehr oder minder warziger Peridie, die mit dem saftigen inneren Fleische zusammenhängt: *T. brumale*

¹ Ueber die Entwicklung der Sporen ist zu vergleichen: Hofmeister, Ueber die Entwicklung der Sporen des *Tuber aestivum*; Jahrb. f. wissenschaftl. Botan. II, 378. Taf. 33—35. — De Bary, Ueber die Fruchtentwickel. d. Ascomyceten S. 24.

Vitt. Nuss- bis faustgross und manchmal bis 1 Kilo schwer, fast kugelig, mit grossen, rauhen, später glatten, eckigen Warzen, aussen schwarz, innen schwarzgrau und von weissen Adern marmorirt. Sporen mit stacheligem Exosporium, schwarzgrau. November bis Februar. Vorzüglich in Frankreich und Italien, in Deutschland (Rheinland) selten. — *T. melanosporum Vitt.* (*T. cibarium Pers.*) Röthlichschwarz, die Warzen röthlich gefleckt, das Innere violettschwarz oder dunkel braunroth, mit röthlichen Adern. Sonst wie vorige Art. Die vorzüglichste Trüffel, die namentlich in Frankreich und Italien, aber auch in Deutschland (Rheinland) gefunden wird. — *T. aestivum Vitt.* Bis 5 Centim. Durchmesser, unregelmässig kugelig, mit sehr grossen, pyramidalen Warzen, aussen schwarzbraun, innen blassbraun und weisslich marmorirt. Sporen gross, ellipsoidisch, braun, mit netzigem Exosporium. Juli bis Oktober. Frankreich, Italien, Deutschland (Thüringen z. B.) England. — *T. mesentericum Vitt.* Kleiner als vorige Art, innen dunkler braun, mit schwärzlichen und weissen Adern. Meist in Begleitung der vorigen Art. — *B. Echte Trüffeln* mit glatter, anfangs weisser, später brauner Peridie: *T. magnatum Pico.* Bis 10 Centim. im Durchmesser, unregelmässig lappig, anfänglich weisslichgelb, später blass ockerbraun, innen locker-schwammig, zuerst weisslich, dann gelblich bis braunroth, manchmal fast rubinroth. Sporen mit netziger Oberfläche. August bis Oktober. Italien, seltener in Deutschland. — *C. Ungenießbare Holztrüffeln* (*Trifole di legno der Italiener*) mit lederartiger, von dem saftlosen Inneren scharf abgegrenzter Peridie: *T. excavatum Vitt.* Walnussgross, fast kugelig bis unregelmässig, an der Basis meist ausgehöhlt, kleinwarzig, aussen schmutzig gelbroth, innen gelblich, mit ellipsoidischen, gelbbraunen, netzförmig gezeichneten Sporen. November bis Februar. Frankreich, Italien, in Deutschland selten. — *T. rufum Pico.* Erbsen- bis walnussgross, fast glatt bis warzig, aussen dunkelbraun, innen rothbraun mit weisslichen Adern. Sonst wie vorige Art.

9. *Pachyphloeus Tul.* Von Tuber durch die wurzelartige Basis des Fruchtkörpers, die länglichen Sporenschläuche mit 8 Sporen etc. unterschieden. — *P. melanoxanthus Tul.* Hasel- bis walnussgross, kugelig, schwarzgrün, innen grünlich marmorirt. In Eichen- und Buchenwäldern Frankreichs, Englands, Deutschlands (selten).

10. *Choïromyces Vitt.* Peridie unterirdisch reifend, glatt, kahl, blassbraun, im Inneren fleischig, weiss, reif fast zähe und von den feinen dunkleren Adern des Hymeniums durchzogen, dessen in einer Reihe stehenden Sporenschläuche länglich eiförmig und lang gestielt sind. Sporen zu 8 in den Schläuchen, warzig. — *Ch. maeandriiformis Vitt.* (*Tuber album Sow.* — Weisse Trüffel). Faustgross und grösser, unregelmässig knollig, einer Kartoffelknolle nicht unähnlich, blassbraun oder weisslichgelb, innen weiss mit gelblichen, stark gewundenen Adern. Sporen kugelig. Juni bis August. In Deutschland (Böhmen, Schlesien), Russland, Italien und England nicht selten und bis 7 Centim. unter der Oberfläche, oft nur halb bedeckt, in lockerer, etwas sandiger Erde, besonders unter Eichen, Buchen und Birken. Wohlgeschmeckend und daher viel gesammelt.

11. *Terfezia Tul.* Wie vorige Gattung, aber das Innere im reifen Zustande durch weissliche Adern in saftige, weiche, rindliche Partien getheilt, in denen die elliptischen bis kugeligen Sporenschläuche ordnungslos eingeschlossen liegen. Sporen stachelig. — *T. Leonis Tul.* Bis faustgross, kugelig, manchmal gelaftet, weisslichgelb bis hellbraun, innen anfangs weiss, später weissaderig mit braunen Flecken. In Eichenwäldern Italiens, Südfrankreichs und vorzüglich in Nordafrika (Algerien). Sehr wohlgeschmeckend, daher schon bei den alten Römern aus Afrika bezogen und noch jetzt dort massenhaft gesammelt.

18. Ordnung. Basidiomycetes.

Pilze mit meist reich entwickeltem, stets durch Querwände gegliedertem, ästigem Mycelium und in der Regel vollkommen entwickelten, mamigfaltig gestalteten Fruchtkörpern, in oder auf denen die Sporen auf zahlreichen Basidien abgeschmürt werden. Letztere sind cylindrische, keulenförmige oder

eiförmige bis fast kugelige Zellen, deren Ende sich entweder unmittelbar zur Spore abgliedert (Aecidiomycetes) oder welche erst besondere Ausstülpungen treiben, auf deren Enden die Sporen erscheinen (Tremellini, Gasteromycetes und Hymenomycetes). In jedem Falle aber erscheinen die Sporen bis zu ihrer Loslösung der Mutterzelle als einem Träger, einer Basis aufgesetzt, daher die Bezeichnung Basidie, oder auch Benennungen wie Sporenträger (sporophores) und Stützschläuche (asci suffultorii). Die Sporen selbst werden Basidiosporen, Aeosporen, Ectosporen oder acrogene Sporen genannt. Die Sporenbildung ist hier eine von anderen Theilungsvorgängen nur der Form nach unterschiedene echte Zelltheilung, die Spore streng genommen die Schwesterzelle ihrer Basidie.

Bezüglich der Art der Sporenbildung lassen sich in dieser Ordnung zwei Fälle unterscheiden. Bei der ersten, in ihrer Organisation am tiefsten stehenden Unterordnung, den Rostpilzen oder Aecidiomyceten Uredineen), erinnert der Vorgang lebhaft an die Conidienabschnürung von *Cystopus* (S. 79) und ähnlichen Gattungen. Die Sporen werden zu vielen eine nach der anderen (succedan) auf dem Ende der Basidie dadurch erzeugt, dass dieses durch eine Querwand als erste Spore abgegliedert wird, unter dieser ersten Spore nach vorausgegangenem Längenwachsthum der Basidie eine zweite entsteht und so fort, so dass die Basidie schliesslich eine ganze Sporenkette trägt (Fig. 67 A, *a*), in welcher die älteste Spore oben, die jüngste unten steht.

Aber auch die Sporenbildung der anderen der drei oben genannten Unterordnungen findet in der Entwicklung der Conidien vieler Pilze (z. B. *Peronospora* — S. 76) ihr Analogon und die oben gegebenen Bezeichnungen können daher eben so gut auch für die Conidien und die sie erzeugenden Organe gelten. Hier schmüren die Basidien an einem oder mehreren Punkten gleichzeitig (simultan) je eine Conidie ab und dann keine weiteren. Als Typus gelten hier vor allen die Hymenomyceten und Gasteromyceten; die der ersteren Gruppe angehörende Gattung *Corticium* mag als Beispiel kurz erläutert werden. Bei dieser Gattung stehen, wie bei allen übrigen Formen, die Basidien dicht gedrängt (oft



Fig. 66. *Corticium amorphum* Fr. *a* Eine fast ausgewachsene Basidie. *b* Scheitel einer Basidie, auf welcher die vier Sterigmen gebildet sind. *c* Basidie, deren Sterigmen eben zu den Sporen anschwellen. *d* Aeltere Basidie mit halbreifen, noch nicht durch Querwände abgegrenzten Sporen. *e* Scheitel einer Basidie mit reifen Sporen. Vergr. 390.

Nach De Bary.

zwischen zahlreichen sterilen Zellen — den Paraphysen oder Pallisaden) in grosser Menge in dem die betreffenden Fruchtkörpertheile überziehenden Hymenium, meistens als kurze oder gestreckt keulenförmige Schläuche, die von ihrem Tragaste durch eine Scheidewand abgegrenzt sind (Fig. 66, *a*). Die meist zarte, farblose Membran der Basidie zeigt zu keiner Zeit bemerkenswerthe Eigenthümlichkeiten. Das Protoplasma ist feinkörnig und gewöhnlich farblos; es füllt wenigstens zuerst den ganzen Innenraum der Zelle aus (Fig. 66, *a*), oder ist von Vacuolen (gewöhnlich auf älteren Entwicklungsstufen) durchsetzt. Bei *Corticium* und manchen anderen Formen ist in der jugendlichen Basidie ein Zellkern vorhanden; bei vielen Basidiomyceten fehlt derselbe jedoch. Bald beginnt nun der anfänglich abgerundete Scheitel der Basidie Ausstülpungen zu treiben, die gewöhnlich die Form pfriemenförmiger Stiele haben, als Sterigimen bezeichnet werden, bei deren Anlage der Zellkern verschwindet und deren Zahl in der Regel 4 beträgt (Fig. 66, *b*), die aber auch zu 2 (*Calocera*, *Octaviana*) oder zu 8 (*Geaster*) oder in unbestimmter Zahl erscheinen. Haben die Sterigimen ihre bestimmte Länge erreicht, so schwillt jedes Sterigma an seinem Ende zu einer Blase an (Fig. 66, *c*), welche nach und nach die Form und Grösse der fertigen Spore erhält (Fig. 66, *d*) und in welche in demselben Maasse das Protoplasma der Basidie hineinrückt, so dass letztere von unten nach oben mehr und mehr entleert wird (Fig. 66, *e*) und schliesslich nur noch geringe Protoplasmaneste enthält. Erst wenn die Sporen ihre volle Grösse erlangt haben und ihre Membran nahezu vollständig ausgebildet ist (Fig. 66, *e*), werden dieselben durch eine Querwand von den Sterigimen abgegrenzt, und da diese gewöhnlich ein kurzes Stück unterhalb des Ansatzpunktes der Anschwellung liegt, so ist die reife Spore mit einem kurzen Stielchen versehen. Alle Sporen einer Basidie werden zu gleicher Zeit reif; die Basidien eines und desselben Hymeniums fructificiren indessen so ungleichzeitig, dass man in letzterem alle denkbaren Entwicklungsstadien der Sporen neben einander findet. Dass endlich hie und da Abweichungen von dem kurz dargestellten Entwicklungsgange vorkommen, ist wohl nicht auffällig; einzelne derselben werden später bei den betreffenden Gattungen Erwähnung finden.

1. Unterordnung. Accidiomycetes.

126. Familie. Uredineae.¹

Die Rostpilze sind Parasiten, deren fädiges, verzweigtes, durch Querwände gegliedertes Mycelium im Inneren lebender Pflanzen und gewöhnlich intercellular wuchert, deren Sporen in kleineren oder grösseren, nackten oder von einer Hülle (Peridie) eingeschlossenen Lagern unter der Epidermis des befallenen Pflanzentheiles entwickelt werden und von dieser locker bedeckt bleiben oder dieselbe sprengen und frei in Form kleiner, meist rostfarbener, staubartiger oder festerer und krustiger Fleckchen hervortreten. Die Mehrzahl der Rostpilze besitzt zwei oder mehr

¹ De Bary, Untersuchungen über die Brandpilze und die durch sie verursachten Krankheiten der Pflanzen. Berlin 1853 (mit 8 Tafeln). — Tulasne, Mémoire sur les Ustilaginées compar. aux Uredinées. Ann. d. scienc. nat. sér. III. vol. VII. (Uredineae: pag. 43) Tab. 2—7. — Tulasne, Second mémoire sur les Uredinées et les Ustilaginées. Ann. d. sc. nat. sér. IV. vol. II. 77. tab. 7—12. — De Bary, Recherches sur le développement de quelques champignons parasites. Ann. d. sc. nat. sér. IV. vol. XX. 5. (Uredineae: pag. 68. tab. 10. 11.) — De

wesentlich verschiedene Arten von Sporen, die in bestimmter Reihenfolge und meist auch in verschiedenen Lagern nach einander entwickelt werden (Generationswechsel) und zu deren Erzeugung manchmal sogar ein Wirthwechsel des Pilzes notwendig wird, d. h. der Pilz muss, um seinen ganzen Entwicklungskreis vollenden zu können, zu einer bestimmten Zeit auf eine andere Species von Nährpflanze übersiedeln, als auf welcher er bis dahin lebte. Ehe diese Eigenthümlichkeiten bekannt wurden, sah man natürlich die verschiedenen Sporenformen (ähnlich wie bei den Ascomyceten) für eigene Arten und Gattungen an und noch jetzt muss eine Anzahl von Arten, deren Entwicklungsgang und Zugehörigkeit zu anderen nicht festgestellt ist, in solchen Sammelgattungen besonders aufgeführt werden. Die zum Theil gefürchtete Krankheiten (Rost) verschiedener Culturgewächse verursachenden, sämmtlich für die befallenen Nährpflanzen schädlichen Rostpilzformen sollen hier, da ihr Entwicklungsgang innerhalb derselben Gattung sehr verschieden verläuft, gesondert besprochen werden; doch mag zur vorläufigen Orientirung zunächst eine Tabelle folgen, in welcher auch die älteren Sammelgattungen Platz gefunden haben.

I. Sporen nicht unter einander verwachsen, in staubigen Lagern oder doch leicht einzeln ablösbar.

A. Abgefallene Sporen an der Basis mit einem Reste des farblosen Stieles, selten einzellig, meist zwei- bis mehrzellig, meist dunkelbraun gefärbt.

1. Sporen einzellig: *Uromyces*.

2. Sporen zweizellig, die Zellen über einander stehend.

a. Sporen nicht in Gallerte eingebettet: *Puccinia*.

b. Sporen in Gallerte eingebettet: *Gymnosporangium*.

3. Sporen aus 3 in der Mitte zusammenstossenden Zellen gebildet: *Triphragmium*.

4. Sporen in eine Reihe über einander stehender Zellen (mehr als zwei) getheilt.

a. Sporen walzenförmig: *Phragmidium*.

b. Sporen durch Einschnürungen an den Querwänden rosenkranzförmig: *Xenodochus*.

B. Abgefallene Sporen ohne Stiel, einzellig, gelb, roth oder braun, meist stachelig.

1. Sporenlager von einer Hülle (Peridie) umgeben. Sporen auf den Basidien kettenförmig abgeschnürt.

a. Peridie becherförmig, meist mit gezähntem Rande: *Aecidium*.

b. Peridie halbkugelig, auf dem Scheitel mit runder Oeffnung: *Endophyllum*.

c. Peridie mützen- oder flaschenförmig, durch Auseinanderweichen der Zellenreihen der Länge nach gitterförmig gespalten aber mit ganzem Scheitel, oder an der Spitze pinselförmig: *Roestelia*.

d. Peridie blasenförmig, unregelmässig zerreissend: *Peridermium*.

2. Sporenlager ohne Peridie, von Spermogonien begleitet. Sporen kettenförmig abgeschnürt: *Caeoma*.

3. Sporenlager ohne Peridie. Sporen einzeln auf den Basidien, selten kettenförmig abgeschnürt, aber dann die Sporenlager nicht von Spermogonien begleitet: *Uredo*.

Bary, Neue Untersuchungen über Uredineen. Monatsber. d. Berliner Akad. 1865. S. 15. — Reess, Die Rostpilzformen der deutschen Coniferen. Abhandl. d. naturforsch. Gesellsch. zu Halle a. S. XI. — Schröter, Die Brand- und Rostpilze Schlesiens. Abhandl. d. Schlesisch. Gesellsch. f. vaterländ. Cultur 1869. — Schröter, Entwicklungsgeschichte einiger Rostpilze, in Cohn's Beiträgen zur Biologie d. Pflanzen I. Heft 3. S. 1. — Weitere, einzelne Gattungen und Arten behandelnde Literatur folgt am betreffenden Orte.

II. Sporen unter einander und mit dem Substrate zu einem flachen, krustenförmigen Lager verwachsen.

1. Sporen einfächerig.

a. Sporenlager unter der Epidermis (intercellular): *Melampsora*.

b. Sporenlager in den Epidermiszellen selbst gebildet (intracellular): *Melampsorella*.

2. Sporen mehrfächerig.

a. Sporenlager intercellular.

α. Sporenlager roth. Sporen keulenförmig: *Coleosporium*.

β. Sporenlager orangegeb. Sporen fadenförmig: *Chrysomyxa*.

γ. Sporenlager schwarzbraun: *Phragmopora*.

b. Sporenlager intracellular.

α. Sporenlager fleckenweise auftretend: *Thekapsora*.

β. Sporenlager die ganze Fläche des angeschwollenen Stengeltheiles überziehend: *Calyptospora*.

III. Sporen zu einem aufrechten, säulenförmigen Körper verwachsen: *Cronartium*.

1. *Puccinia Pers.* Teleutosporen braun, 2zellig (Fig. 67 B, *t* — siehe unter *P. graminis*), die untere Zelle meistens etwas kleiner, als die obere. Der Entwicklungsgang der in dieser Gattung vereinigten Rostpilze ist ein nach den einzelnen Arten sehr verschiedener, je nachdem nur eine Sporenform erzeugt wird, oder mehrere Sporenformen nach einander und dann entweder auf derselben Nährpflanze (autöcische Puccinien) oder mit Wirthwechsel (heteröcische Puccinien) auftreten. Unter letzteren Arten charakterisirt *P. graminis* mit ihren Verwandten die Gattung am vorzüglichsten, mag daher zuerst besprochen werden. — *P. graminis Pers.* (Grasrost, Getreiderost.)¹ Teleutosporen nicht von der Epidermis der Nährpflanze bedeckt und nicht von Paraphysen begleitet. länglich, in der Mitte eingeschnürt, am Scheitel verdickt, abgerundet oder zugespitzt, der Stiel so lang oder fast so lang als die Spore (Fig. 67 B. *t*); Stylosporen (Fig. 67 B, *u* — vgl. unten) lang elliptisch. Die Sporenlager dieses Parasiten treten auf allen grünen Theilen zahlreicher Gräser, vorzüglich auf den unteren Theilen der Halme und auf den Blattscheiden auf, fehlen aber auch den Blattspreiten nicht und erscheinen manchmal selbst auf den Spelzen. Auf den Getreidegräsern ist der Rost eine häufige Erscheinung und zugleich ein gefährlicher Schmarotzer, der, wenn er die Pflanze sehr zeitig befällt, nicht selten die Weiterentwicklung der jungen Aehre hindert, der aber auch in anderen Fällen den Körnerertrag um so mehr herunterdrückt, je zeitiger und massenhafter der Pilz sich ansiedelt und die befallenen Theile zerstört. Die ersten Lager der Stylosporen erscheinen gewöhnlich erst mit Anfang Juli, wodurch sich diese Art von der folgenden ebenfalls unterscheidet. Sie durchbrechen die weit aufreissende Epidermis in Gestalt schmaler, linienförmiger Streifen von rostrother Farbe und bleiben auf der Blattspreite gewöhnlich kürzer, während sie auf Halmen und Blattscheiden oft 2 Centim. Länge erreichen. Später färben sich die Sporenlager allmählich braun bis braunschwarz, indem in ihnen nach und nach die Teleutosporen auftreten, welche zuletzt allein die Rostflecken bilden. Der von De Bary zuerst klar dargelegte Entwicklungsgang des Getreiderostes verläuft in folgender Weise. Die Teleutosporen, die letzte Sporengeneration des Jahres, vermitteln die Ueberwinterung des Schmarotzers und werden daher auch wohl als Wintersporen bezeichnet. Bei der im nächsten Frühjahr erfolgenden Keimung wird das derbe, braune Exosporium einer oder beider Zellen der Winterspore von dem zarten Endosporium durchbrochen und letzteres wächst zu einem zarten, farblosen Keimschlauche aus, der indessen nicht sofort neues Mycelium, sondern eigene Fortpflanzungszellen erzeugt und daher als Promycelium bezeichnet wird (Fig. 67 E, *p*). Das in der Regel etwas stärkere Ende des Promyceliums gliedert sich nämlich durch mehrere Querwände in 3—4 Zellen, deren jede unter ihrer oberen

¹ De Bary, Neue Untersuchungen über Uredineen, insbesondere die Entwicklung der *Puccinia graminis*. Monatsber. d. Berl. Akad. 1865.

Scheidewand eine pfriemenförmige Ausstülpung (Sterigma) treibt, auf deren Spitze durch blasige Anschwellung eine zartwandige, plasmarreiche Zelle, die Sporidie (Fig. 67 E, *sp*) entsteht, welche sich später durch eine Querwand abgrenzt und leicht abfällt. In feuchter Atmosphäre erfolgt die Keimung sehr rasch und gewöhnlich sind schon nach 12—24 Stunden Sporidien vorhanden. Diese keimen ihrerseits wieder, indem sie an einem Ende zu einem zarten Keimschlauche auswachsen, der aber (eben so wenig wie das Promycelium) nie in die Epidermis der Gräser eindringt, vielmehr zur Entwicklung neuen Myceliums der Uebersiedelung auf eine andere Nährspecies bedarf. Durch die alte Erfahrung der Landleute geleitet, dass nämlich der Getreiderost in der Nähe von Berberitzensträuchern am häufigsten aufträte, wurde De Bary veranlasst, die Teleutosporen auf Blätter der Berberitze (*Berberis vulgaris* L.) auszusäen. Nach 12—24 Stunden sind die zahlreichen abgefallenen Sporidien schon mit unbewaffneten Augen auf der Blattfläche sichtbar und nach weiteren 24—48 Stunden findet man zahlreiche gekeimte Sporidien, deren Keimschläuche die Epidermis des Berberitzenblattes direct durchbohrt haben und vielfach bereits innerhalb der Epidermiszellen sich verzweigen. Die Keimschläuche dringen dann rasch weiter in das Blattparenchym vor und erzeugen ein reiches Mycelium, das an seinen Verbreitungsheerden das Blatt auch äusserlich bald gelbroth gefleckt und etwas verdickt erscheinen lässt und schon am 6.—10. Tage nach der Aussaat die ersten Spermogonien entwickelt: kleine, kugelförmige Behälter (Fig. 67 A, *s*), die im Wesentlichen mit den gleichen Organen der Ascomyceten übereinstimmen (S. 148), zu deren enger Mündung ein pinselartiges Büschel von Haaren hervorragt und die in ihrem Inneren auf zahlreichen Basidien reihenweise kleine, ovale Spermastien abschmüren, welche in Schleimmasse eingehüllt tropfen- oder rankenartig zur Spermogoniummündung herausquellen. Ihre Bedeutung für die Accidiomyceten ist noch nicht sicher festgestellt. In seiner vorläufigen Mittheilung über die Fruchtentwicklung der Flechten sagt indessen Stahl,¹ dass die von ihm an *Uromyces Fabae* De B. angestellten Untersuchungen mit der Vermuthung im Einklange stehen, nach welcher die Spermastien eine geschlechtliche Einwirkung auf die junge Accidiumanlagen ausüben könnten, ohne dass indessen seine Resultate bis dahin zu sicheren Schlüssen berechtigen. Die Spermogonien erscheinen vorzugsweise auf der Blattoberseite, fehlen

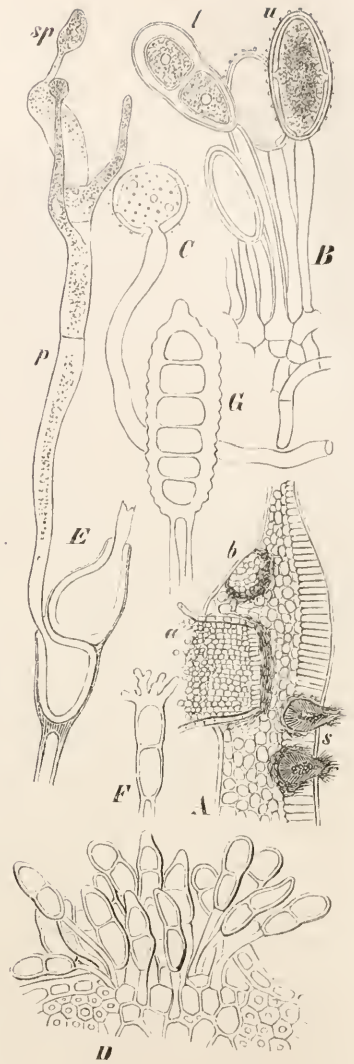

Fig. 67. A Stück eines Querschnittes vom Blatte der Berberitze mit Accidium (*a*, *b*) und Spermogonien (*s*), schwach vergrößert und etwas schematisirt. B Sommer- (*u*) und Winter-sporen (*l*); Vergr. 390. C Keimende Sommer-spore (Vergr. 390). D Winter-sporen auf einem Querschnitte des Quackenblattes. E Keimende Winter-spore: *p* Promycelium, *sp* Sporidie (Vergr. ca. 400). A, B, D und E von *Puccinia graminis*, C von *P. straminis*. F Winter-spore von *Puccinia coronata* (Vergr. 300). G Winter-spore von *Phragmidium incrassatum* (Vergr. 300). B—D nach De Bary, E nach Tulasne.

¹ Botau. Zeitung 1874. S. 180.

indessen auch der Unterfläche nicht. Einige Tage nach ihrem Auftreten finden sich dann auf demselben Mycelium und also in unmittelbarer Nähe der Spermogonien eigenthümliche Früchte ein, welche man früher als eigene Gattung unter dem Namen des *Accidium Berberidis Pers.* beschrieb, wie denn auch die Spermogonien als vereintlich selbständige Gebilde den Namen *Accidiolum exanthematicum Ung.* erhalten hatten. Diese Accidien sind die vollkommenste Fruchtform unseres Rostpilzes. Sie stellen im reifen Zustande becherförmige Behälter dar (Fig. 67 A. a, deren Wand oder Peridie aus einer einzigen Schicht reihenweise geordneter, polyëdrischer, dickwandiger Zellen besteht. Im Grunde des Bechers erheben sich zahlreiche, dicht neben einander gestellte Basidien, welche auf ihrem Scheitel reihenweise zahlreiche Sporen abscnüüren, deren untere jüngere in Folge des gegenseitigen Druckes polyëdrisch erscheinen, während die oberen Sporen der Kette sich allmählich kugelig abrunden. Die Sporen selbst sind mit dicker, farbloser Membran und einem durch gelbrothe Oeltropfen gefärbten Protoplasma versehen. Als erste Anfänge der Accidien findet man nach De Bary (Morphol. u. Physiol. d. Pilze, S. 185) „in den Intercellularräumen des subepidermalen Parenchyms dichte, aus verfilzten Myceliumfäden gebildete Geflechte mit lufthaltigen Interstitien, anfangs kaum grösser als eine Parenchymzelle, allmählich an Umfang zunehmend und die umgebenden Elemente des Parenchyms verdrängend. Von dem Centrum gegen den Umfang hin fortschreitend, nehmen die einzelnen Zellen der anfangs schmal cylindrischen Fäden, aus denen das Geflecht besteht, an Umfang derart zu, dass dieses allmählich das Aussehen eines Pseudoparenchyms oder Merenchyms erhält mit runden oder ovalen, zartwandigen, wasserhellen Zellen und engen, lufthaltigen Interstitien. Dieser Merenchymkörper bleibt rings umgeben von einem Geflechte gewöhnlicher und in seine äusseren Elemente continuirlich übergehender Myceliumfäden. Er liegt mit seiner einen Seite (Scheitel) nahe unter der Epidermis des Wirthes, seine entgegengesetzte Seite (Grund) ragt tief in das Parenchym hinein (Fig. 67 A. b). Seine Gestalt ist kugelig oder vom Scheitel nach dem Grunde hin abgeplattet. In dem Grunde des Merenchymkörpers, und zwar in der Fläche, wo dieser an das umgebende Mycelium grenzt, tritt nun das Hymenium auf; eine kreisförmige, seltener unregelmässig gestaltete, lückenlose Schicht kurz cylindrisch-keulenförmiger, senkrecht gegen den Scheitel gerichteter Basidien, deren jede eine einfache lange Reihe von Sporen in basipetaler Folge abscnüürt.“ Auch die Peridie des *Accidium*bechers wird in gleicher Weise erzeugt. Eine den Rand des Hymeniums einnehmende ringförmige Reihe von Bildungszellen, gleichsam Basidien, vermittelt ihr Wachstum, indem diese Basidien auch reihenweise in basipetaler Folge Zellen abgliedern, die in lückenloser Verbindung stehen und deren oberste zusammenneigen und über dem Scheitel der Sporenketten die Peridie schliessen. Die Hülle ist also gewissermassen nur eine peripherische Lage grösserer und steriler Sporen. „Durch die stete Nachschiebung neuer Elemente vom Grunde aus und die Vergrösserung der angelegten nimmt das Sporenlager mit seiner Hülle an Umfang zu und drängt sich in den Merenchymkörper ein. Sein Wachstum in die Dicke drückt die Zellen des letzteren oft bis zur Unkenntlichkeit zusammen. In Folge seiner Verlängerung wird erst der Scheitel des Merenchymkörpers durchbohrt, dann die Epidermis der Nährpflanze durchriszen, das Lager tritt über diese hervor und wächst, wenn es vor Verletzung geschützt ist, durch stete Neubildung vom Grunde aus zu einer bis einen Millimeter langen, sporenerfüllten Röhre heran. Nach Durchbrechung der Epidermis trennen sich die Zellen der Hülle im Scheitel von einander, diese wird becherförmig geöffnet (Fig. 67 A. a), die obersten reifen Sporen fallen aus, und dieses Zerfallen der Hülle und Sporenketten schreitet gegen den Grund des Lagers fort, rascher im Freien und bei wechselnder Feuchtigkeit der Umgebung, als an sorgfältig geschützten Culturexemplaren.“ Die Sporen des *Accidium* sind gleich nach ihrer Reife keimfähig, entwickeln jedoch nur dann ein neues Mycelium, wenn ihre Keimung auf Gräsern stattfindet, durch deren Spaltöffnungen der Keimschlauch in das Parenchym des Halmes und der Blätter hineinwächst. Dieses Mycelium erzeugt nun zuerst die rostfarbenen Häufchen der Stylosporen, die man früher als die Sporen einer selbständigen Gattung betrachtete und als *Uredo linearis Pers.* beschrieb, welche man daher auch wohl als *Uredosporen* oder auch als *Sommersporen* bezeichnet, mit letzterem Namen desshalb, weil sie es sind, welche die rasche und massenhafte Ausbreitung

des Rostes während des Sommers bedingen. Die Stylosporen des Getreiderostes, welche die Epidermis durchbrechen, werden an der Spitze langer, stielartiger Basidien als lang-ellipsoidische Zellen abgeschmürt, deren ziemlich dicke, farblose Membran auf der Oberfläche mit kurzen, stachelartigen Wärzchen besetzt und deren Inhalt durch ein gelbrothes Oel gefärbt ist (Fig. 67 B, *u*). Sie sind sofort keimfähig und treiben aus vier quer um die Spore gleichweit von einander entfernt liegenden dünneren Stellen (Keimporen) der Membran Keimschläuche (Fig. 67 C, von *P. straminis*), welche wieder durch die Spaltöffnungen in die Graspflanzen eindringen, hier neues Mycelium und schon nach acht Tagen neue Uredo-Lager erzeugen. In den späteren Sommersporenlagern treten dann beim Herannahen des Herbstes zuerst vereinzelt die Teleutosporen (Fig. 67 B, *t*) auf demselben Mycelium auf, das bis dahin Stylosporen erzeugte. Auch diese werden an den Enden stielartiger Basidien gebildet, welche keulig anschwellen, sich dann durch eine Querwand abgrenzen und durch eine zweite Querwand sich noch einmal in zwei Zellen theilen. Die Zahl der Teleutosporen steigert sich in dem Maasse, als die Anzahl der Stylosporen des Lagers abnimmt und schliesslich sind in letzterem nur noch die Wintersporen vorhanden (Fig. 67 D). Uebrigens scheinen ähnlich, wie bei verwandten Grasrosten, auch bei *P. graminis* vereinzelt Stylosporen den Winter zu überdauern und eine Verbreitung des Rostes bereits zu einer Zeit zu verursachen, wo die Aecidien noch nicht entwickelt sind. Dass eine auch bereits überall angestrebte Entfernung der Berberitzensträucher aus der Nähe der Getreidefelder das Hauptmittel zur Einschränkung des Getreiderostes ist, wird nach dem Gesagten begreiflich erscheinen. — *P. straminis* *Fuek.* Teleutosporen von der Epidermis bedeckt bleibend, sehr kurz gestielt, am Scheitel abgeflacht oder zugespitzt, mit Paraphysen untermischt; Stylosporen kugelig, mit sechs über die ganze Oberfläche gleichweit vertheilten Keimporen (Fig. 67 C). Diese Art ist nächst voriger der häufigste, ebenfalls sehr schädliche Grasrost, dessen Stylosporen (früher *Uredo Rubigo-vera DC.*) bereits im zeitigen Frühjahr auftreten und dessen Teleutosporen in besonderen Lagern, nicht in denen der Uredo zur Entwicklung kommen. Er ist heterocisch und entwickelt sein Aecidium (das alte *Aecidium Asperifolii Pers.*) auf den grünen Theilen der verschiedensten Asperifoliaceen, namentlich auf *Lycopsis arvensis* und *Anchusa officinalis*. — *P. coronata Corda.* Teleutosporen von der Epidermis bedeckt bleibend, fast stiellos, auf dem Scheitel mit einem Krönchen aus mehreren hornartigen, stumpfen Zacken (Fig. 67 F); Stylosporen kugelig. Die Stylo- und Teleutosporen auf Gräsern (namentlich auf *Iloleus lanatus*) häufig und auch auf Getreide (Hafer) vorkommend; die Aecidien (früher *Aecidium Rhamni Pers.*, *Ae. elongatum Lk.*) auf *Rhamnus Frangula* und *Rh. cathartica*. — *P. Caricis DC.*¹ Stylosporen und Teleutosporen auf verschiedenen *Carex*-Arten, Aecidien (*Aecidium Urticae Schum.*) auf *Urtica dioica*. — *P. sessilis Schneid.*² Stylo- und Teleutosporen auf *Brachypodium sylvaticum* und *Phalaris arundinacea*, Aecidien (*Aecidium Alliatum Rabenh.*, *Ae. Allii ursini Pers.*) auf *Allium ursinum*. — *P. arundinacea Hedw.*³ Stylosporen und Teleutosporen auf *Phragmites communis*, Aecidien (*Aecidium rubellum Pers.*) auf *Rumex*-Arten. — *P. Molinae Tul.*⁴ Stylo- und Teleutosporen auf *Molinia coerulea*, Aecidien (*Aecidium Orchidearum Desm.*) auf *Orchis* und *Listera*. — *P. Compositarum Schlechtld.*, auf den verschiedensten Compositen auftretend, ist autocisch und besitzt Aecidien mit Spermogonien, Stylosporen und Teleutosporen. — *P. discoidearum Lk.* Vorzüglich auf Arten von *Artemisia*, *Tanacetum* etc. und entwicklungsgeschichtlich der vorigen Art gleich. Die seit 1866 in Südruss-

¹ Magnus, Ueber die Zusammengehörigkeit d. *Aecidium Urticae* mit einer *Puccinia* auf *Carex birta*. Sitzungsber. d. Gesellsch. naturforsch. Freunde zu Berlin 1873. — Schröter, Entwicklungsgeschichte einiger Rostpilze, in Cohn's Beiträgen zur Biol. der Pflanzen I. Heft 3.

² Winter, Cultur der *Puccinia sessilis* und deren *Aecidium*. Sitzungsber. d. naturforsch. Gesellsch. zu Leipzig 1874.

³ Winter, *Puccinia arundinacea* und ihr *Aecidium*. Ebenda 1875.

⁴ Rostrup, Ueber eine genetische Verbindung zwischen *Puccinia Molinae Tul.* und *Aecidium Orchidearum Desm.* Botanisk Tidsskrift. Kopenhagen 1874.

land epidemisch auftretende *P. Helianthi Schw.*¹, welche grossen Schaden auf der als Oelpflanze gebauten Sonnenblume (*Helianthus annuus*) verursacht, ist nur eine auf letztere Pflanze ausgewanderte Form der *P. discoidearum*, wie durch Culturversuche bewiesen ist. — *P. suaveolens Rostr.*² Autöcisch auf *Cirsium arvense* häufig. Ein *Aecidium* fehlt. Neben den kugeligen Uredosporen (*Uredo suaveolens Pers.*) treten in einer ersten Generation Spermogonien und wenige Teleutosporen auf; in einer zweiten Generation dagegen erscheinen wenige eiförmige Stylosporen, aber zahlreiche Teleutosporen, deren Mycelium nur fleckenweise in den Blättern und nur auf solchen Exemplaren derselben Nährpflanze auftritt, die von der ersten Generation nicht angegriffen wurden. Das Mycelium überwintert in der Wurzel und die jungen Schosse derselben tragen dasselbe schon in sich, wenn sie noch im Boden stecken. — *P. Anemones Pers.* Auf *Anemone nemorosa* die Teleutosporen und *Aecidien* (*Aecidium leucospermum DC.*) vorkommend, Stylosporen dagegen fehlend. — *P. Malvacearum Mont.*³ Auf *Althaea rosea*, *Althaea officinalis*, *Malva sylvestris* etc. vorkommend und nur Teleutosporen entwickelnd, welche sofort wieder keimfähig sind. Das auf die Blätter beschränkte Mycelium überwintert nicht, sondern ebenfalls das Teleutosporenlager. Der Pilz, welcher auf den ersteren, zu medicinischen Zwecken cultivirten Pflanzen oft bedeutenden Schaden anrichtet, stammt aus Chili, wurde 1869 zuerst in Spanien beobachtet und trat dann namentlich von 1873 an in Europa epidemisch auf, durch Frankreich nach Holland und England und von dieser Linie an ostwärts vorschreitend. — *P. Prunorum Lk.* Auf Blättern von *Prunus domestica* und *P. spinosa*. Ebenfalls nur Teleutosporen entwickelnd.

2. *Uromyces Lév.* Wie *Puccinia*, aber die Teleutosporen einzellig. Auch in dieser Gattung sind neben autöcischen Formen heteröcische bekannt; eine grosse Zahl besitzt ferner die den erstbeschriebenen *Puccinien* zukommenden Sporenformen, während von anderen einzelne derselben nicht bekannt sind oder auch wohl fehlen. Die Stylosporen sind bei fast allen Arten braun, aber durch die stachelige Aussenhaut und das Fehlen des Stieles von den Teleutosporen stets verschieden. — *U. Pisi Schröt.* (Erbsenrost.)⁴ Heteröcisch: die Stylo- und Teleutosporen vorzüglich auf Erbsen (*Pisum*), dann auf Arten von *Lathyrus*, *Vicia* und auf Cicer; *Aecidien* (*Aecidium Euphorbiae Pers.*) auf Wolfsmilcharten (*Euphorbia*), in deren Wurzelstöcken das Mycelium perennirt. — *U. dactylidis Othl.*⁵ Heteröcisch: Stylo- und Teleutosporen auf *Dactylis glomerata* und *Poa nemoralis*, *Aecidien* (*Aecidium Ranunculacearum DC.*) auf verschiedenen Arten von *Ranunculus*. — *U. Betae Kühn.*⁶ Autöcisch, auf den grünen Organen von *Beta vulgaris* den Runkelrübenrost erzeugend. Teleutosporen fast kugelig, dunkelbraun, auf dem Scheitel mit einem kurzen Spitzchen und morphologisch von den auf *Rumex*-Arten vorkommenden Teleutosporen von *Uromyces Rumicum Lév.* nicht unterscheidbar. Die überwinterten Teleutosporen erzeugen im nächsten Frühjahr auch auf den Runkelrübenblättern die *Aecidien*. — *U. appendiculatus Lév.* (Teleutosporen glatt, ohne Spitzchen, der Stiel länger als die Spore), *U. Phaseolorum Tul.* (durch die weissen *Aecidium*sporen von voriger Art verschieden). *U. apiculatus Lév.* (Teleutosporen meist mit kurzer Spitze, ihr Stiel kürzer, als die Spore) und *U. striatus Schröt.* (Teleutosporen mit verschiedenen langen, gewundenen Längsleisten, sonst wie vorige Art) bilden verschiedene

¹ Woronin, Untersuchungen über die Entwicklung des Rostpilzes, welcher die Krankheit der Sonnenblume veranlasst. *Botan. Zeit.* 1872. S. 677, und Verhandl. d. bot. Sect. d. Petersb. naturforsch. Gesellsch. 1874.

² Ausführliches bei Rostrup, Ein eigenthümliches Vegetationsverhältniss bei *Puccinia suaveolens*. *Forhandlingerne ved de skandinaviske Naturforskere*. Kopenhagen 1873.

³ Kellermann, *Puccinia Malvacearum*. *Sitzungsber. d. physikal.-medicin. Societät zu Erlangen* 1874.

⁴ Schröter, Beobachtungen über die Zusammengehörigkeit von *Aecidium Euphorbiae* und *Uromyces Pisi*. *Hedwigia* 1875.

⁵ Schröter, Entwicklungsgeschichte einiger Rostpilze, in *Cohn's Beiträgen z. Biol. d. Pflanzen* I. Heft 3. S. 7.

⁶ Kühn, Der Rost der Runkelrübenblätter. *Botan. Zeit.* 1869, S. 540.

Roste der Hülsenfrüchte, die zweite Art auf Gartenbohnen, die dritte auf Klee, die anderen beiden auf verschiedenen Nährpflanzen und von letzterer die Aecidien unbekannt, von den anderen drei Stylosporen (*Uredo leguminosarum Lk.*), Teleutosporen und Aecidien vorhanden.

3. *Gymnosporangium DC.*¹ (*Podisoma Lk.*) Teleutosporen wie bei *Puccinia*, aber in eine Gallertmasse eingebettet, welche durch das Aufquellen der fadenförmigen Sporenstiele erzeugt wird. Sie bilden daher auf den Aesten der von ihnen bewohnten Nadelhölzer bei feuchter Witterung gelbbraune, stumpf kegelförmige bis halbkugelige, gallertartige Häufchen von einem Centimeter Höhe und darüber, bei trockenem Wetter dagegen schrumpfen sie zu einer fast hornigen Masse zusammen. An den Stellen, wo ihr Mycelium die Rinde durchwuchert, ist der Zweig spindelförmig bis unförmlich verdickt und nach dem gänzlichen Abfallen der Teleutosporen bleiben auf der Rinde unregelmässige Warzen mit weit klaffenden Rissen als Zeichen der Durchbruchstellen der Teleutosporenhäufen zurück. Stylosporen (*Uredoform*) fehlen. Die Keimung der Teleutosporen erfolgt wie bei *Puccinia* und *Uromyces*, und die Sporidien entwickeln ihr Spermogonium und Aecidien (die alte Gattung *Roestelia*) erzeugendes Mycelium auf den Blättern, Früchten etc. von Pomaceen; die Arten sind daher sämtlich heteröisch. — *G. fuscum DC.* (*Podisoma fusca Corda*). Teleutosporen auf *Juniperus sabina*, *J. virginiana*, *J. phoenicea*, *J. Oxycedrus* und *Pinus halepensis* rothbraune, kegelförmige bis cylindrische Gallerthäufchen bildend, eiförmig, sehr lang gestielt. Das im Sommer auf den Blättern des Birnbaumes erscheinende Aecidium (*Roestelia cancellata Rebut.*) verursacht den Gitterrost der Birnbäume, der manchmal durch sein massenhaftes Auftreten die Ertragsfähigkeit derselben oft bedeutend herabdrückt. Das Mycelium erzeugt auf den Blättern zunächst leuchtend gelbrothe bis rothe, etwas aufgeschwollene Flecken, in denen zuerst die Spermogonien, später auf warzigen Vortreibungen die Aecidien erscheinen. Letztere sind bis 3 Millim. hohe, nützen- bis spindelförmige Fruchtkörper, deren Peridie auf dem Scheitel geschlossen bleibt, an den Seiten sich aber durch viele Längsspalten gitterartig öffnet. — *G. clavariaeforme Oerst.* Teleutosporen auf *Juniperus communis* hellgelbe, cylindrische bis keulenförmige Gallerthäufchen bildend, schlank spindelförmig, lang gestielt. Aecidien *Roestelia penicillata Oerst.* auf Blättern von Apfelbaum, Weissdorn und Mispel, cylindrisch, sich an der Spitze öffnend und in einen Kranz von Fäden auflösend. — *G. conicum Oerst.* Teleutosporen auf *Juniperus communis* gelbbraune bis braune, halbkugelige Häufchen bildend, kurz gestielt. Aecidien (*Roestelia cornuta Pers.*) auf Arten von *Sorbus* (*S. aucuparia*, *S. terminalis*), lang cylindrisch, hornförmig gekrümmt, sich an der Spitze unregelmässig öffnend.

4. *Triphragmium Lk.* Teleutosporen aus drei in der Mitte zusammengestossenden Zellen gebildet, braun, kurz gestielt. Stylosporen roth, mit vorigen und Spermogonien auf derselben Pflanze. Aecidien fehlen. — *T. Ulmariae Lk.* Auf der unteren Blattfläche von *Spiraea Ulmaria*.

5. *Phragmidium Lk.* Teleutosporen walzenförmig, aus 4—11 in einer Reihe über einander stehenden Zellen gebildet. Stylosporen rothgelb, mit keulenförmigen Paraphysen gemischt. Spermogonien orangeroth. Aecidien unbekannt; nach Schröter gehört jedoch *Caeoma minutum Schlecht.* als Aecidiumfrucht hierher. Autöcische Parasiten auf den Blättern verschiedener Rosaceen. — *Ph. obtusum Schm. et Kze.* Teleutosporen glatt, meist 4zellig, am Scheitel abgerundet, der Stiel länger als die Spore. Auf *Potentilla argentea*. — *Ph. incrassatum Lk.* (*Ph. Rosarum Rabenh.*) Teleutosporen warzig, meist 6—7 zellig, am Scheitel kegelförmig zugespitzt, der Stiel in der Mitte oder am Grunde sehr stark spindelförmig ver-

¹ Oersted, Ueber *Roestelia lacrata*, nebst Bemerkungen über die anderen Arten der Gattung *Roestelia*; Botan. Zeit. 1867. S. 222. Nouvelles observations sur un champignon parasite dont les générations alternantes habitent sur deux plantes hospitalières différentes; Bull. de la soc. roy. de sc. de Copenhague 1866. Om en saeregen, hidtil ukjendt Udvikling hos visse Snytelsvampe og navnlig om den genetiske Forbindelse mellem *Sevenbommens* *Baeverrust* og *Paeretraets* Gitterrust; Abhandl. d. Kopenhagener Akademie 1868. — Cramer, Ueber den Gitterrost der Birnbäume. Schweizerische landwirthsch. Zeitschrift IV (1876).

dickt. Stylosporen = *Uredo Ruborum DC.* und *U. Rosae Pers.* Auf Blättern von *Rubus* und *Rosa*, auf letzteren den Rost der Rosen verursachend.

6. *Xenodochus Schlecht.* Teleutosporen braun, aus 13—23 rosenkranzförmig verbundene Zellen bestehend. Stylosporen roth. Aecidien unbekannt. — *X. carbonarius Schlecht.* Auf den Blättern von *Sanguisorba officinalis*, selten.

7. *Melampsora Cast.*¹ Teleutosporen intercellular unter der Epidermis gebildet, einzellig, keilförmig oder prismatisch, in ein flaches, braunes oder schwarzes Lager verschmolzen, das sich erst nach dem Absterben der Blätter vollständig ansbildet. Stylosporen gelbroth, als Rost den lebenden Pflanzen schädlich werdend. Aecidien und Spermogonien nicht vorhanden. — *M. salicina Lév.* (Weidenrost).² Auf den Blättern fast aller Weiden-Arten. Die fast kugeligen Stylosporen werden den Pflanzungen oft sehr schädlich, da sie das Absterben der Blätter bewirken und auf diesen dann unter Schwärzung des Laubes die Teleutosporen entwickeln, deren goldgelbe Sporidien im nächsten Frühjahr aufs Neue die Krankheit verbreiten. — *M. populina Lév.* Auf Blättern verschiedener Pappeln. — *M. betulina Desm.* Auf den Blättern von *Betula alba*. — *M. lini Desm.* (Leinrost, Flachsrost.) Auf den Blättern und Stengeln des Flachses (*Linum usitatissimum*) und auf *Linum catharticum*. Wird durch die massenhafte Verbreitung der Stylosporen (*Uredo lini DC.*) den Flachsfeldern oft sehr schädlich; 1869 wurden im Canton Celles in Belgien von 4000 Morgen Flachsland etwa 1000 Morgen von der Krankheit ergriffen und dadurch ein Schaden von 60000 Mark hervorgerufen. Das Mycelium macht ausserdem die Bastfasern brüchig.

8. *Melampsorella Schröt.* Von voriger Gattung dadurch verschieden, dass die einzelligen Teleutosporen von dem überwinternden Mycelium im Frühjahr innerhalb der Epidermiszellen (intracellular) der lebenden Blätter gebildet werden. Dieselben sind ferner elliptisch, durch gegenseitigen Druck mehrkantig, zu dichten Lagern zusammengedrängt, mit farbloser Membran und röthlichem Plasma. — *M. Caryophyllacearum Schröt.* In den Blättern von Alsineen (namentlich *Stellaria*).

9. *Phragmopsora Magnus.* Von *Melampsora* durch die mehrzelligen Teleutosporen verschieden. Stylosporen gehen voraus. — *Ph. Epilobii Magnus* (*Melampsora Fock.*) Auf Arten von *Epilobium*.

10. *Thekapsora Magnus.* Die mehrzelligen Teleutosporen werden innerhalb der Epidermiszellen gebildet und treten in fleckenartigen Lagern auf. Ihnen gehen Stylosporen voraus. — *Th. areolata Magnus.* Auf Blättern von *Prunus Padus*.

11. *Kalyptospora Kühn.* Die mehrzelligen Teleutosporen entwickeln sich innerhalb der Epidermiszellen und überziehen die ganze Fläche des angeschwollenen befallenen Stengeltheiles. Stylosporen fehlen. — *C. Goepfertiana Kühn.* In den Stengeln der Preisselbeere (*Vaccinium Vitis Idaea*).

12. *Cronartium Fr.* Teleutosporen kugelig, einzellig, zu einem säulenförmigen Körper vereinigt, der sich mitten aus dem Lager der braunen Stylosporen erhebt, denen Spermogonien vorausgehen. Autöcische Formen. — *C. asclepiadeum Fr.* Auf der Blattunterseite von *Cynanchum vincetoxicum*. — *C. ribicola Rostrup.* Auf den Blättern von *Ribes aureum* und *R. nigrum*; Dänemark, Norddeutschland.

13. *Chrysoomyxa Ung.*³ Nur die cylindrisch-fadenförmigen, einreihig vielzelligen Teleutosporen vorhanden, welche in dichten, orangegelben Polstern die Epidermis durchbrechen und in seltenen Fällen im oberen Theile gabelig verzweigt sind. — *Ch. Abietis Ung.* (Fichtennadelrost). Der Schmarotzer verursacht die „Gelbfleckigkeit“ oder „Gelbsucht“ der Fichtennadeln. Das reich verzweigte, durch Querwände gegliederte Mycelium, dessen Plasma zahlreiche orangerothe Oeltropfen enthält, durchwuchert die Intercellularräume des Blattparenchyms der erkrankten Nadeln bereits im Frühsommer und verursacht so die gelben Flecken

¹ Magnus, Ueber die Familie der Melampsoreen; Verhandl. d. Botan. Ver. f. d. Prov. Brandenburg, Berlin 1875.

² R. Hartig, Wichtige Krankheiten der Waldbäume, S. 119.

³ Reess, *Chrysoomyxa Abietis* und die von ihr verursachte Fichtennadelkrankheit. Botan. Zeitung 1865. S. 385. Taf. 13. — Willkomm, Die mikroskopischen Feinde des Waldes, Heft 2. S. 125. Taf. 9. 10.

und Binden, welche die Krankheit der Nadel auch äusserlich verrathen. Bereits im August drängt es sich unter die Epidermis, wo es in ein reichmaschiges, aus äusserst schmalen Fäden bestehendes Netzwerk übergeht und das Sporenlager anlegt, welches jedoch erst Ende April des nächsten Jahres vollständig entwickelt ist und die Epidermis durchbricht. Die Teliosporen lösen sich nicht von ihren Lagern los, sondern ihre einzelnen Zellen treiben noch innerhalb desselben ein Promycelium, welches wie bei allen anderen Rostpilzen beschaffen ist und in gleicher Weise seine Sporidien entwickelt (vgl. S. 238). Letztere gelangen dann leicht auf die jungen Nadeln der diesjährigen Triebe, bohren ihre Keimschläuche direct in die Epidermis derselben ein und erzeugen damit abermals neue Krankheitsheerde. In Folge häufigen epidemischen Auftretens gehört der Fichtennadelrost zu den gefürchteten Krankheiten unserer Waldbäume.

14. *Coleosporium Lév.* Teliosporen nicht gestielt, keulenförmig, einreihig-mehrzellig, zu einem unter der Epidermis bleibenden flachen, festen, rothen Lager verschmolzen. Stylosporen unmittelbar vorangehend, kettenförmig abgeschmürt, orangeroth, mit stacheliger Membran. — *C. Campanulacearum Fr.* An Blättern und Stengeln der verschiedensten Campanulaceen. — *C. Rhinanthacearum Fr.* Auf *Melampyrum*, *Rhinanthus* und *Euphrasia*. — *C. Compositarum Lév.*: siehe *Peridermium Pini!*

15. *Cacoma Tul.* Die gelben oder orangerothenen, einzelligen, auf der Oberfläche feinstacheligen Sporen werden wie bei den *Aecidien* (S. 240, Fig. 67 A, a) kettenweise auf Basidien abgeschmürt; den Lagern fehlt aber die Peridie. Bis jetzt ist nur diese eine, von Spermogonien begleitete Sporenform bekannt (vgl. aber *Phragmidium* — S. 243). — *C. pinitorquum Al. Br.* (Drehrost der Kiefer).¹ Tritt vorzüglich epidemisch auf Sämlingen der Kiefer und in bis 10jährigen Schonungen derselben, seltener auf jungen Trieben 10- bis 30jähriger Bestände, nie in älteren auf. Das Mycelium wuchert intercellular vorzugsweise im grünen Rindenparenchym der jungen Triebe, geht aber auch in den Bastkörper und durch die Markstrahlen in das Mark derselben über; in das Innere der Parenchymzellen sendet es vielfach Haustorien. Da die einmal befallene Pflanze alljährlich in immer stärkerem Maasse wieder erkrankt, überwintert das Mycelium wahrscheinlich. Einseitiges Auftreten des Pilzes und Weiterwachsen der gegenüberliegenden gesunden Hälfte der Triebe führen zu S-förmigen Krümmungen derselben, die zur Zeichnung des Pilzes Veranlassung gaben. Die schwieligen, bis 2 Centim. langen Sporenlager durchbrechen Anfang bis Mitte Juni die Epidermis. Ihre Sporen sind meist kugelig, mit farbloser Membran und gelbröthlichem Protoplasma. Wie die keimenden Sporen in die jungen Triebe eindringen, ist nicht bekannt. — *C. Laricis R. Hart.* (Lärchennadelrost).² Die rundlichen oder länglichen, blassgelben Sporenlager erscheinen Ende Mai und Anfang Juni auf den Nadeln der Lärche (fast ausnahmslos auf deren Unterseite), verursachen nach dem Verstäuben der Sporen das Absterben der Nadeln und damit häufig grossen Schaden.

16. *Peridermium Lk.* Von den *Aecidien* (S. 240, Fig. 67 A, a) nur durch die schlauch- oder blasenförmige, unregelmässig zerreissende oder zerfallende Peridie verschieden, daher auch oft als Gattung *Aecidium* bezeichnet. — *P. Pini Walbr.* (*Aecidium Pini Pers.* — Kiefern-Blasenrost)³. Lebt auf Rinde und Nadeln der Kiefer. Die auf der Rinde vorkommende Form (var. *corticola*) besitzt grössere, oft bis 1 Centim. im Durchmesser haltende, blassgelbe bis fast weisse Peridien; diejenigen der Nadeln bewohnenden var. *acicola* sind bedeutend kleiner und von Spermogonien begleitet. Am schädlichsten ist die var. *corticola*, welche ältere als 20- bis 25jährige Stammtheile nicht mehr neu (d. h. von aussen) zu befallen pflegt. Ihr Mycelium durchwuchert intercellular Rindenparenchym, Bast und Markstrahlen, ist perennirend und kann unter Umständen bis 70 Jahre im Baume ausdauern. Durch Zerstörung der Harzkanäle und durch zahlreiche in alle Parenchymzellen eindringende Haustorien, welche in diesen Terpenthinbildung veranlassen,

¹ De Bary, *Cacoma pinitorquum*, ein neuer der Kiefer verderblicher Pilz. Monatsber. d. Berliner Akad. 1863. — R. Hartig, Wichtige Krankheiten der Waldbäume, S. 83.

² R. Hartig, a. a. O. S. 93.

³ R. Hartig, a. a. O. S. 66.

verursacht es eine allmähliche Verkleinerung des Holzes und durch Zerstörung des Cambiums Aufhören des Dickenwachstums. Haben diese Zerstörungen nach und nach den ganzen Stammumfang ergriffen, so stirbt der darüber liegende Wipfel als „Kienzopf“ ab. Nach den Mittheilungen von Wolff¹ gehört das *Coleosporium Compositarum Léc.* forma *Senecionis* als Uredo- oder Stylosporenform hierher. „Auf inficirten Pflanzen von *Senecio sylvaticus* erfolgte das Eindringen der Sporenschläuche des Peridermium nach 20—30 Stunden. Nach 6—8 Tagen trat die Uredoform des *Coleosporium* zu Tage.“

17. *Endophyllum Léc.* Fruchtkörper den Acidien (S. 240, Fig. 67 A. a) gleich, mit halbkugelig, auf dem Scheitel mit runder Oeffnung verschener Peridie und von Spermogonien begleitet. Stylo- und Teleutosporien sind nicht vorhanden. Es werden jedoch von mancher Seite die in den acidienartigen Peridien entwickelten Sporen als Teleutosporien aufgefasst. Dieselben erzeugen nämlich bei der Keimung ein sporidienbildendes Promycelium (vgl. S. 238) und die Keimschläuche der Sporidien dringen sofort direct durch die Zellwände der Epidermis in die Pflanzen ein, in denen sich dann das Mycelium verbreitet und bis zum nächsten Frühjahr überwintert. — *E. Sempervivi Léc.* In den Blättern von *Sempervivum* und *Sedum*.

? 127. Familie. Ustilagineae.²

Die Familie der Ustilagineen oder Brandpilze ist durch ihre Gesamtentwicklung verschiedenen Familien der Pilze verwandt, ihre Stellung im Reihensysteme schwierig zu bestimmen; doch dürfte sie sich am engsten den Uredineen anschliessen, denen sie namentlich durch das Verhalten ihrer Sporen bei der Keimung sehr nahe kommt. Wie bei vielen anderen Familien, so tritt auch hier der Grundsatz in den Vordergrund, die Zeichen natürlicher Verwandtschaft, sowohl der Familie zu anderen Familien, als der Gattungen der Brandpilze unter sich, nicht einseitig durch morphologische Merkmale zu bestimmen, sondern sie in der Aehnlichkeit der gesammten Entwicklung zu finden. Es ist z. B. ganz unmöglich, von einer Ustilaginee anzugeben, ob sie zur Gattung *Tilletia* oder *Ustilago* gehört, wenn man nicht sicher die Art der Sporenbildung und zugleich auch die Keimung kennt. Aus diesem Grunde werden auch die wichtigsten hier aufzuführenden Thatsachen aus der Entwicklungsgeschichte ihren Platz am zweckmässigsten unter den entsprechenden Gattungen erhalten und vorläufig nur ganz allgemeine Merkmale Erläuterung finden.

Das Mycelium sämmtlicher Brandpilze lebt im Gewebe lebender Pflanzen, wo es theils in den Interzellularräumen wuchert und Hanstoriën in die benachbarten Parenchymzellen sendet (*Urocystis occulta* — Fig. 68, IV, m), meistens jedoch auch die Parenchymzellen seiner Nährpflanze direct durchbohrt, wobei es

¹ Botan. Zeitung 1874. S. 184.

² Tulasne, Mémoire sur les Ustilaginées comparées aux Uredinées; Ann. d. sc. nat. sér. 3. vol. VII. 12. tab. 2—7. Second mémoire sur les Uredinées et sur les Ustilaginées. Ann. d. sc. nat. sér. 4. vol. II. 77 (Keimung der Ustilagineen p. 157. tab. 12). — Fischer v. Waldheim, Beiträge zur Biologie und Entwicklungsgeschichte der Ustilagineen; Pringsh. Jahrb. f. wissensch. Botan. VII. 61. Taf. 7—12. Aperçu systématique des Ustilaginées, leurs plantes nourricières et la localisation de leurs spores; Paris 1877. Revue des plantes nonnricières des Ustilaginées; Moskau 1877. Les Ustilaginées. Warschau 1877. 1878. — De Bary, Untersuchungen über die Brandpilze und die durch sie verursachten Krankheiten der Pflanzen mit Rücksicht auf das Getreide und andere Nutzpflanzen. Berlin 1853. — Wolff, Der Brand des Getreides, seine Ursachen und seine Verhütung. Mit 5 Tafeln. Halle a. S. 1874. — Winter, Einige Notizen über die Familie der Ustilagineen. Flora 1876. — Schroeter, Die Brand- und Rostpilze Schlesiens; Abhandl. d. Schlesisch. Gesellsch. f. vaterl. Cultur 1869. Bemerkungen und Beobachtungen über einige Ustilagineen; in Cohn's Beitr. zur Biol. d. Pflanzen II. 349. — Kühn, Ueber die Art des Eindringens der Keimfäden des Getreidebrandes in die Nährpflanze; Sitzungsber. d. Naturforsch. Gesellsch. zu Halle a. S. 1874 und Botan. Zeit. 1874. S. 121. — Weitere Literatur bei einzelnen Gattungen.

jedesmal die Innenlamelle der Zellwand vor sich her ausstülpt und von derselben wie von einer Scheide umhüllt wird, die es erst beim Durchtritt durch die gegenüberliegende Wand durchwächst. Nur die lebhaft vegetirenden Enden der Myceläste enthalten körniges, mit vielen kleinen Oeltröpfchen versehenes Protoplasma; dieselben trennen sich bei Verlängerung der Spitze von den hinteren Theilen wiederholt durch Querwände ab, so dass das Mycelium mehr oder weniger häufig gegliedert erscheint (Fig. 68, IV, *m*). Die älteren, in ihren Zellen vorzugsweise nur wässrige Flüssigkeit enthaltenden Theile des Mycelium wachsen nicht mehr, werden daher in rasch sich streckenden Organen ihrer Nährpflanze vielfach zerissen und sind deshalb später in diesen oft schwer oder gar nicht mehr nachweisbar; nur in den Stengelknoten ist das Mycelium leichter und fast stets in ziemlicher Menge aufzufinden.

Die Fructification findet bei den verschiedenen Brandpilzen stets in bestimmten Organen der Wirthpflanze statt. So entwickelt *Ustilago marina* die Sporen nur in den Rhizomen von *Scirpus parvulus*, *Urocystis occulta* in den Parenchymstreifen der Blattscheiden und Stengel des Roggens; die Sporen der die Sileneen bewohnenden *Ustilago antherarum* kommen nur in den Antheren dieser Pflanzen, die von *Tilletia Caries* nur im Inneren des Fruchtknotens des Weizens, diejenigen der *Ustilago Carbo* in allen Theilen des Grasährens zur Ausbildung. Sie liegen in den betreffenden Organen in ungelicher Menge als ein staub- oder russartiges, meist schwarzes oder braunschwarzes Pulver, zwischen dem gewöhnlich keine Reste des Mycelium mehr wahrnehmbar sind; letzteres verschwindet bei der Sporenbildung in der Regel vollständig. Die Sporen selbst sind

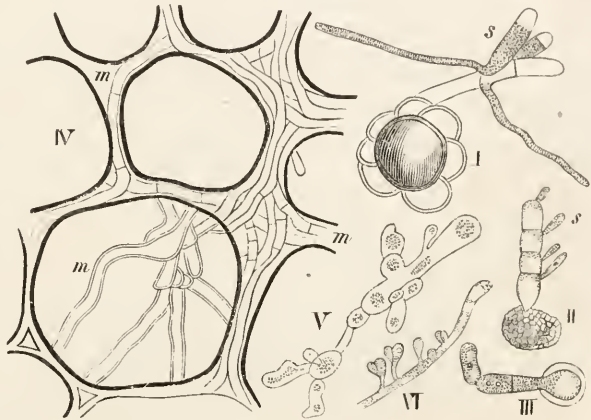

Fig. 68. I Keimende Spore von *Urocystis occulta*; *s* die keimenden Sporidien (Vergr. 600). II Keimende Spore von *Ustilago receptaculorum* (Vergr. 390) nach De Bary; *s* Sporidien. III Keimende Spore von *Ustilago Carbo* (Vergr. 600). IV Mycelium (*m*) von *Urocystis occulta* im Scheidenblatte des Roggens; in der unteren linken Hälfte der Figur laufen die Mycelfäden nicht durch die grosse Zelle, sondern hinter der Wand derselben fort (Vergr. 375). V Sporenbildung von *Ustilago flocculorum* (Vergr. 900). VI Sporenbildung von *Tilletia Caries* (Vergr. 900). I, III und IV nach Wolff; V und VI nach Fischer von Waldheim.

meist einzellig und ihre Membran ist in ein dickes, in den meisten Fällen braunes, glattes oder local verdicktes Exosporium und ein zartes, farbloses Endosporium differenzirt. Bei der Keimung wird zunächst ein Promycelium wie bei den Aecidiomyceten erzeugt und an diesem in verschiedener Weise eine Anzahl Sporidien, deren Keimschläuche die Nährpflanzen aufs Neue inficiren.

Das Eindringen der Keimschläuche in die Nährpflanze ist namentlich von Wolff und Kühn genauer untersucht worden. Nach ersterem Beobachter treten die Keimschläuche der Sporidien des Roggenstengelbrandes (*Urocystis occulta*) in das Scheidenblatt des keimenden Roggens ein, die Aussenwand der Epidermiszellen desselben (wie bei den Rostpilzen — S. 239) direct durchbohrend. Das Mycelium wächst dann quer durch das Scheidenblatt und in das nächst anliegende grüne Blatt hinüber. Durch dieses gelangt es in gleicher Weise nach einander in die folgenden Blätter und endlich auch in den durch Streckung der einzelnen Internodien in den Blattscheiden höher hinaufsteigenden Halm mit der Inflorescenz-Anlage. Nach Kühn's Mittheilungen ist jedoch das Scheidenblatt der Keimpflanze nicht der einzige Ort, an dem die Keimschläuche der die Gräser bewohnenden

Brandpilze in diese gelangen. Seine Beobachtungen an *Tilletia Caries* und *T. laevis*, an *Urocystis occulta*, *Ustilago Carbo*, *U. destruens*, *U. Maydis* u. a. Arten ergaben, dass das Eindringen auch in den ersten Stengelknoten, den Wurzelknoten und in das zwischen beiden liegende erste Internodium der jungen Graspflanze erfolgt und Mycelium in letzterem dann in reicher Menge nachweisbar ist. Besonders klar tritt dies bei den Paniceen hervor, weil bei diesen das erste Internodium sich erheblich streckt, während es bei anderen Gräsern sehr kurz bleibt. Von *Tilletia laevis* sah Kühn Brandkeime selbst in den oberen Theil der Wurzeln eindringen. Eine weitere Frage ist dabei aber die: an welcher Stelle geschieht die Brandinfection am sichersten? Kühn erzog zahlreiche brandige Pflanzen von Roggenkeimlingen, welche mit *Urocystis occulta* am Scheidenblatte inficirt worden waren. Dagegen brachte eine grosse Zahl Gerstepflanzen durchaus gesunde Aehren, obgleich bei jeder einzelnen von ihnen massenhaftes Eindringen der Keimfäden von *Ustilago Carbo* durch Untersuchung eines kleinen, dem Scheidenblatte entnommenen Oberhautstückchens constatirt worden war. In Nährstofflösung erzeugte Pflanzen von *Bromus secalinus* wurden nicht brandig, obgleich auch bei ihnen massenhafte Infection durch *Ustilago bromivora* festgestellt werden konnte. Mit demselben Brandpilze inficirte Pflanzen von *Bromus mollis*, bei denen sämmtlich das reichliche Eindringen der Keimschläuche am Scheidenblatte erwiesen worden war, brachten nur zum kleineren Theile brandige Rispen. Nach diesen Erfahrungen wird der Schluss nicht unberechtigt erscheinen, „dass bei allen nicht blattbewohnenden Ustilagineen die Infection durch das Scheidenblatt eine unsichere ist. Dagegen findet man bei dem Eindringen in die Axe der Keimpflanze nach verhältnissmässig kurzer Zeit das Mycelium der Parasiten namentlich in der Nähe der Gefässbündel verbreitet, und zwar so weit verbreitet, als dieselben bereits gebildet sind — bis in die Nähe der Knospenanlage des Hauptstengels und der Nebentriebe. Mit der Entwicklung der Knospen vermag das Mycelium somit leicht in alle Stengeltheile zu gelangen. Die Infection ist auf diesem Wege eine ungleich gesichrtere; ohne Zweifel führt das Eindringen der Brandfäden in die Axe der keimenden Nährpflanzen am häufigsten zum wirklichen Erkranken der letzteren, es ist dies wahrscheinlich für die meisten Ustilagineen der gewöhnliche, regelmässige Weg erfolgreicher Infection. In welchem Maasse dieselbe unter günstigen Umständen zur Neubildung des Brandes führen kann, zeigte eine im Herbste 1873 gemachte Beobachtung. Von mit *Ustilago destruens* inficirter Rispenreife wurden auf 100 Pflanzen durchschnittlich 98 brandige gezählt; es waren also nur 2 Procent der Pflanzen gesund geblieben und zur Samenbildung gelangt.“ Weitere speciellere Verhältnisse sollen hier und da noch unter den betreffenden Arten Erwähnung finden.

Brand und Rost, häufig mit einander verwechselt, waren schon alten Naturforschern wie Plinius, Theophrastus Eresius u. A. als Krankheiten der Pflanzen bekannt, natürlich nur den äusseren, mit unbewaffneten Augen erkennbaren Erscheinungen nach. Die Ursachen dieser Krankheiten wurden in ungünstigen Boden- und Witterungsverhältnissen, Degeneration durch Insektenstiche u. dgl. gesucht, Ansichten, welche sich noch bis zu Anfang dieses Jahrhunderts fast allgemeiner Gültigkeit erfreuten, während vorübergehend Andere (selbst noch Linné im *Systema naturae*) die Sporen der Brandpilze als Infusorieneier oder gar als Thierchen ausgegeben hatten. Auch dann noch, nachdem 1801 durch Persoon der Platz der Brandpilze im Pilzsysteme vollständig gesichert worden war, wurden von damals namhaften Botanikern (Fries, Wallroth, Meyen, Unger) diese Pilze nichts destoweniger als Produkte krankhafter Zustände der befallenen Pflanzen bezeichnet und fast stets atmosphärische Einflüsse als Hauptursachen derselben angesehen. Es wurde wohl gar noch die Ansteckungsfähigkeit der Brandsporen gelehrt oder doch gering geschätzt, obgleich schon Prévost 1807 die Keimung von *Tilletia Caries* und anderen Arten beobachtet und das Eindringen der Keime durch die Wurzelspitzen für möglich gehalten hatte. Dass Getreidekörner, mit Brandsporen ausgesät, wieder theilweise brandiges Getreide liefern, war schon durch Versuche mit dem Weizen-Schmierbrande bekannt, welche bereits 1781 von v. Gleichen in dessen „auserlesenen mikroskopischen Entdeckungen“ mitgetheilt worden waren. Derselbe hatte im Herbste 1777 Haberweizen ausgesät und erntete von drei Beeten: Den nassen Weizen mit Brandstaub bestreut 178 gute und 176 brandige Aehren, Den nassen Weizen rein ausgesät . . . 340 „ „ 3 „ „ Den Weizen trocken und rein ausgesät . . 300 „ „ 3 „ „

Diese in der Neuzeit mannigfach und stets mit gleichen Resultaten wiederholten Versuche, zusammen mit den oben mitgetheilten, zuerst 1858 von Kühn an *Tilletia Caries* gemachten Beobachtungen über das Eindringen der Brandsporenkeime in die Pflanze, dürften genügen, um auch den Ungläubigsten zu bekehren.

Als Schutzmittel gegen die Brandkrankheiten unserer Getreidegräser sind zunächst zu empfehlen: Wahl einer trockenen Saatzeit und sorgfältiges Unterbringen des Saatgutes, weil während ersterer die Brandsporen weniger rasch und vollkommen keimen, daher gewöhnlich die Keimschläuche ihrer Sporidien mit kräftiger entwickelten Pflanzentheilen in Berührung kommen, in welche sie nicht mehr oder doch nur selten noch einzudringen im Stande sind — und weil durch letzteres bereits gekräftigte Theile der Keimpflanze über den Boden gelangen, welche einer Infection durch von aussen nachträglich anlangende Brandsporen nicht mehr zugänglich sind. Da diese Mittel jedoch nur gegen die bereits im Boden vorhandenen oder später anfliegenden Sporen vorzüglich solcher Brandpilze dienen, deren Sporen grösstentheils bald nach ihrer Reife von Wind und Regen verbreitet werden und wohl nur in kleinen Mengen mit dem gesunden Getreide in unsere Scheunen gelangen, so ist in vielen Fällen noch auf weitergehenden Schutz Bedacht zu nehmen. Es gilt dieses namentlich vom Steinbrände des Weizens, dessen Sporen, von der Fruchtschale des Kornes eingeschlossen, stets mit dem gesunden Getreide eingeerntet werden und beim Ausdreschen desselben an den Körnern (vorzüglich in dem am stumpfen Ende befindlichen Haarbüschel) hängen bleiben. Hier hat sich als sicherstes Mittel Einbeizen des Saatgutes in einer halbprocentigen Lösung von Kupfervitriol (schwefelsaurem Kupferoxyd) erwiesen, in welcher man die Körner nach mehrmaligem Umrühren und von der Lösung vollständig bedeckt 12—14 Stunden stehen lässt, nach welcher Zeit alle Brandsporen ihre Keimfähigkeit eingebüsst haben. Das eingebeizte Saatgut wird dann nach genügendem Trocknen gesäet. Das brandige Stroh darf erst nach längerem Verweilen im Dünger auf den Acker kommen, da erst hierdurch die in ihm verbleibenden Sporen getödtet werden. Ueberhaupt nimmt die Keimfähigkeit der trocken aufbewahrten Sporen nach dem ersten Jahre meist bedeutend ab; doch sind diejenigen von *Tilletia Caries* noch nach 2 Jahren, die von *Ustilago Carbo* noch nach $2\frac{1}{2}$, die von *Ustilago destruens* sogar noch nach $3\frac{1}{2}$ Jahren keimfähig. Beim Flugbrände ist eine weitere Quelle der Infection auch in einer Anzahl wildwachsender Gräser zu suchen, die derselbe neben unseren Getreidearten befallt.

1. *Ustilago Lk.* Sporen einzellig, kugelig bis eiförmig-kugelig oder kugelig-polyëdrisch, jede mit einem (oder seltener mehreren) Promycelium keimend, dessen durch Querwände abgegrenzte Gliederzellen sich entweder von einander trennen und keimen (Fig. 68, II), oder durch seitliche Ausstülpungen Sporidien erzeugen. Charakteristisch für die Gattung ist ferner die Art der Sporenbildung. Dieselbe findet bei *U. Carbo* und einigen anderen Arten so statt, dass zunächst eine reichere Verzweigung der zartwandigen, protoplasmareichen, an dem Orte der Sporenbildung sich aber nicht mehr durch Querwände gliedernden Mycelfäden eintritt und ihre Aeste sich zu einem dichten Geflechte durch einander schieben. Dann nimmt der Plasmahalt, ein homogenes, stark glänzendes Aussehen an, die Membranen der Mycelfäden fangen an gallertartig aufzuschwellen und im Lumen der Zelle Einschnürungen des Protoplasmas zu verursachen, das in Folge dessen bald in zahlreiche, mehr oder minder kugelige Portionen zerfallen ist, zwischen denen oft noch verbindende glänzende Inhaltsstreifen verbleiben (Fig. 68, V). Durch weiter fortschreitende Quellung der Membranen werden die einzelnen Myceläste der dichten, sporenbildenden Knäuel immer schwieriger unterscheidbar und schliesslich verschmelzen sie zu einer mehr oder weniger homogenen Gallertmasse, die nur hie und da noch ihren Ursprung durch Andeutung von Schichtung verräth und in welcher die Plasmamassen der ursprünglichen Fäden als zahlreiche kleine, glänzende Ballen liegen. Letztere werden dadurch zu den Sporen, dass sie sich nun mit einer anfänglich noch zarten Membran umhüllen, welche nach und nach in die Dicke wächst und Differenzirung in Endo- und Exosporium erkennen lässt. Mit der allmählich fortschreitenden Ausbildung der jungen, getrennt in der Gallertmasse der sporenbildenden Fäden liegenden Sporen verschwindet letztere mehr und mehr, da sie zum Zwecke der Ernährung von den Sporen aufgesogen wird. Gleichzeitig erhält der Sporenhalt wieder die Beschaffenheit des feinkörnigen, von Oeltröpfchen durchsetzten Protoplasmas, und endlich liegen die fertigen, reifen

Sporen als ein trockenes, schwarzes Pulver beisammen, zwischen dem weder von der Gallertmasse noch von Mycelästen irgend eine Spur bemerkbar ist. In ähnlicher Weise entstehen auch die Sporen von *U. Maydis*, nur dass hier die Enden der zahlreichen zur Sporenentwicklung schreitenden Aeste traubig anschwellen und ebenso im Verlaufe der stärkeren Mycelfäden beträchtliche seitliche Aufreibungen sich bilden. Etwas abweichender findet die Sporenbildung bei *U. Ischaemi* statt, deren Mycelium im Rhizome von *Adropogon Ischaemum* zu überwintern scheint. Das überaus dichte Gewirr der in den Blütenstand des befallenen Grases eintretenden Mycelfäden stimmt anfänglich in Structur und Inhalt seiner Aeste mit demjenigen des vegetativen Myceliums überein. Dann aber beginnt ein nicht unbedeutendes Dickenwachsthum sämtlicher sporenbildenden Aeste, von dem nur ein Theil auf Rechnung der gleichzeitig stattfindenden Vergallertung der Membranen kommt. In centripetaler Reihenfolge werden ferner zahlreiche, dichtstehende Querwände gebildet, die anfangs sehr zart sind, bald aber sammt den übrigen Wänden auch gallertartig aufquellen und schliesslich mit diesen eine verschwommene Gallerte bilden, in der weder die Umrisse der einzelnen Aeste noch die Contouren der Astglieder mehr erkennbar sind. Die jungen, bald von Membran umhüllten Sporen sind anfangs glänzende, hyaline, sehr unregelmässige Körper; an Stellen, wo ihre Mutterräste nicht zu dicht aneinander lagen, sind sie noch lange zu Reihen geordnet. Erst bei der Reife runden sich die dann braun- und glattwandigen Sporen ab. — *U. Exosporium* glatt: *U. Carbo Tul.* (*U. setgetum Dittm.*, Flug-, Russ- oder Staubbrand). Sporen kugelig, 6—8 Mikromillim. im Durchmesser, braun, in Masse ein schwarzes, russartiges Pulver in den Blüten verschiedener Gräser bildend, die der Pilz in der Regel bis auf die dünnen Häute der später zerreissenden Spelzen ganz zerstört, so dass nach dem Zerstreuen der Sporen durch Wind und Regen nur die nackte Spindel des Blütenstandes übrig bleibt. Unter unseren Getreidegräsern wird vorzüglich *Avena sativa* am häufigsten von ihm befallen, nächst dem *Hordeum vulgare* und *Triticum vulgare*; doch kommt er auch auf *Hordeum distichum* und *Triticum turgidum* nicht selten vor und auf wildwachsenden Gräsern ist er auf *Aira caespitosa*, *Arrhenatherum elatius*, *Avena flavescens* und *A. pubescens*, *Festuca pratensis*, *Hordeum murinum*, *Lolium perenne* etc. beobachtet worden. Die bei genügender Feuchtigkeit und Wärme schon nach 4½—5, reichlich nach 7—8 Stunden keimenden Sporen entwickeln ein in der Dicke etwa dem halben Sporendurchmesser gleichkommendes, in der Länge den 3—4fachen Durchmesser der Spore erreichendes Promycelium mit sehr gleichmässigem, glänzendem Protoplasmainhalte. Dasselbe theilt sich durch 2—3 äusserst zarte Querwände in 3—4 Zellen, von denen in vielen Fällen jede in der Nähe der Querwand unmittelbar einen zarten, die Infection bewirkenden Keimschlauch entwickelt, wobei sich die Zellen oft auch von einander trennen. Benachbarte Keimschläuche verwachsen häufig mit einander. In anderen Fällen aber bildet jede der unteren Zellen unterhalb ihrer oberen Querwand, die Endzelle auf ihrem Scheitel durch Ausstülpung eine sich später abgliedernde Sporidie (vgl. S. 238) von ovaler Gestalt mit zugespitzten Enden und meist ohne Auftreten deutlicher Sterigmen. — *U. Tulasnei Kühn* (*Tilletia Sorghi vulgaris Tul.*). Sporen kugelig, 5—7 Mikromillim. im Durchmesser, graubraun, in Masse schwarzbraun. Zerstört bei sonst unveränderter Rispe den Fruchtknoten von *Sorghum vulgare* und ist in Südeuropa nicht selten. — *U. Digitaliae Rabenh.* Sporen kugelig bis fast oval, 7—8 Mikromillim. im Durchmesser, licht braun, ein dunkelbraunes Pulver in den Rispen von *Panicum sanguinale* bildend, die durch den Pilz ganz zerstört werden. — *U. Crameri Körn.* Sporen fast kugelig, (8—9 Mikromillim.) bis eiförmig-oblong oder citronenförmig, 10—12 Mikromillim. lang und 6—7 breit, hell olivenbraun. In den Fruchtknoten der *Setaria italica*, die er bis auf die äussere Fruchtwand zerstört. — *U. hypodytes Fr.* Sporen kugelig oder unregelmässig gerundet, 4—6 Mikromillim., braun, ein schwarzes Pulver in den Blattscheiden und Halmen verschiedener Gräser (*Triticum repens* und *T. vulgare*, *Phragmites communis*, *Glyceria fluitans*, *Calamagrostis Epigeios* etc.) bildend. — *U. longissima Lév.* Sporen kugelig bis oval, 3—6 Mikromillim. im Durchmesser, blass olivenbraun, in Masse olivenbraun. In den Blättern von *Glyceria spectabilis* und *G. fluitans*, welche von den Sporenmassen in langen Streifen durchzogen und in Folge dessen endlich zerschlitzt werden. Die Keimung der Sporen erfolgt in etwas anderer Weise, als bei den übrigen Ustilagineen. Das Promycelium ist sehr

kurz und dünn und erzeugt auf seiner Spitze durch Anschwellung eine einzige Sporidie. Nach deren Ablösung wird eine zweite Sporidie auf dem Scheitel des Promyceliums gebildet und dieser Vorgang kann sich mehrere Male wiederholen. — *U. typhoides B. et Br.* Sporen kugelig bis fast eiförmig, 8 Mikromillim., olivenbraun, ein schwarzes Pulver in den Halmen von *Phragmites communis* bildend, die sich in Folge der Ansiedelung des Pilzes abnorm verdicken. — *U. Caudolei Tul.* Sporen kugelig bis fast eiförmig, 11–14 Mikromillim., dunkel violett. In den Fruchtknoten verschiedener *Polygonum*-Arten. — *U. Phoenicis Corda.* Sporen kugelig, 4–5 Mikromillim., grau-violett, als schwarz-violettes Pulver in dem inneren Fruchtfleische der Datteln. — *U. Ficum Reichh.* Sporen kugelig, 3,8 Mikromillim., grau-violett, ein schwarzes Pulver im Receptaculum der Feigen bildend. — *B. Exosporium körnig: U. urceolorum Tul.* Sporen rundlich-eckig, 16–24 Mikromillim., schwarzbraun, ein schwarzes Pulver auf der Oberfläche der Früchte zahlreicher *Carex*-Arten bildend. — *C. Exosporium papillös: U. Vaillantii Tul.* Sporen eiförmig-kugelig, 8–11 Mikromillim., olivenbraun. In den Antheren und Fruchtknoten von *Muscari* und *Scilla*. — *U. bromivora F. de Waldh.* Sporen rundlich-eckig bis unregelmässig, 6–12 Mikromillim., olivenbraun, ein schwarzbraunes Pulver in den Aehrchen der *Bromus*-Arten bildend. — *U. Rabenhorstiana Kühn.* Sporen kugelig bis elliptisch oder eiförmig-länglich, 8,5–14 Mikromillim., lichtbraun, ein schwarzes Pulver in der ganz zerstörten Rispe von *Panicum sanguinale* bildend. — *D. Exosporium stachelig: U. Maydis Léc.* (Maisbrand, Beulenbrand). Sporen kugelig bis unregelmässig oval, 9–10 Mikromillim., braun. In allen Theilen der Maispflanze vorkommend, die in Folge dessen verunstaltet werden; vorzüglich aber in den die Kolben tragenden Seitentrieben, die sich dann zu einer oft bis kindskopfgrossen, unförmlichen Beule umgestalten, die später ganz in schwarzbraunes Sporenpulver zerfällt. Bei reicher Infection vermag dieser in Mais bauenden Ländern oft sehr schädliche Parasit sich schon in der jungen Pflanze in solchem Maasse zu entwickeln, dass der Scheidenblattknoten bereits massenhaft sporenbildende Fäden zeigt. In solchem Falle kommt die Endknospe des Halmes gar nicht zur Ausbildung, sondern es entsteht an Stelle derselben eine oft recht ansehnliche Brandbeule, die 3–5 Wochen nach der Keimung des Kornes schon völliges Absterben der Maispflanze verursacht. — *E. Exosporium netzförmig: U. destruens Dub.* (Hirsebrand). Sporen kugelig bis oval oder rundlich-eckig, 10–12 Mikromillim., braun. Schwarzes Pulver in der noch von den oberen Blättern eingeschlossnen Rispe von *Panicum miliaceum* (und anderen Arten), die dadurch vollständig zerstört wird. Auf Hirsefeldern oft sehr schädlich. Die Keimung der Sporen findet so statt, dass die 3–4 Zellen des Promyceliums unmittelbar einen Keimschlauch entwickeln; benachbarte Keimschläuche verwachsen häufig mit einander (vgl. *U. Carbo* — S. 250). — *U. Secalis Rabenh.* (Roggenkornbrand). Sporen kugelig, sehr selten oval, ca. 12 Mikromillim. stark, braun. In den Körnern der sonst nicht veränderten Roggenähre, doch nur selten auftretend. — *U. antherarum Fr.* (*U. violacea Tul.*) Sporen kugelig bis eiförmig, 8–10 Mikromillim., hellviolett. In den Antheren der Sileneen (*Dianthus*, *Lychnis*, *Saponaria*, *Silene* etc.), in deren Wurzelstöcken das Mycelium wahrscheinlich perennirt. Der Pilz verursacht oft Abänderungen in den Blüten; während bei *Saponaria* Neigung zur Fällung beobachtet wurde, zeigten sich die Kronenblätter von *Stellaria*-Arten gewöhnlich sehr bedeutend verkleinert. Die Keimung der Sporen tritt sehr rasch, bei Regenwetter schon innerhalb der Blüten ein. — *U. utriculosa Tul.* Sporen kugelig oder fast so, 10–12 Mikromillim., violett. In den Blüten der *Polygonum*-Arten. — *U. receptaculorum Fr.* Sporen kugelig bis unregelmässig oval, 10–16 Mikromillim., violett. Schwarzviolett Pulver im Blütenboden der noch geschlossnen Blütenkörbchen von *Tragopogon* und *Scorzonera*. — *U. flosculorum Fr.* Sporen kugelig, 9–10 Mikromillim., fast farblos; in den Antheren von *Knutia*.

2. *Sorosporium Rud.* Sporen zu vielen (bis 100 und mehr) zu einem grossen, festen Sporenballen vereinigt. Nur wenige, seltene Arten umfassend, deren Entwicklungsgeschichte noch wenig bekannt ist. Morphologisch kommen die Sporen denen von *Ustilago* am nächsten und dies gilt auch, soweit untersucht, von der Sporentwicklung. Die Gattung *Thecaphora Fingerh.* ist von *Sorosporium* kaum verschieden. — *S. Saponariae Rud.* Bildet ein braunes Pulver in den Blüten der Sileneen und in den Astspitzen und oberen Blättern der *Alsi-*

neen; das Mycel überwintert in den Rhizomen. — *S. bullatum* *Schroet.* In den Früchten von *Panicum Crus galli.* — *S. Junci* *Schroet.* In den Blütenstielen und den Fruchtknoten von *Juncus bufonius.* — *S. Trientalis* *Woron.* In den Blättern von *Trientalis europæa.*

3. *Urocystis Rabenh.* *Polycystis Lév.* Sporen aus mehreren zu einem Ballen vereinigten Zellen bestehend, von denen die mittleren grösser, dunkler und allein keimfähig, die äusseren (Nebensporen) kleiner, ohne Inhalt und daher steril sind (Fig. 68, 1). Die Entwicklungsgeschichte ist vielfach von derjenigen von *Ustilago* abweichend und soll an der ersterwähnten, wichtigsten Art erläutert werden. — *U. occulta Rabenh.* *Polycystis occulta Schlecht.* — Roggenstengelbrand.¹ Sporenballen 10–24 Mikromillim. im Durchmesser, aus 1–4 grossen, dunkelbraunen Sporen bestehend, die nach aussen unregelmässig abgerundet sind, im inneren mit flachen Wänden fest an einander sitzen und auf deren Oberfläche kleinere, in der Regel von einer dünneren und helleren Membran umgebene, sporenartige Anhängsel in verschiedener Anzahl und Anordnung haften. Findet sich bei uns nur auf dem Roggen (in Australien auch auf Weizen) und fructificirt in langen Streifen in Blattscheide, Blattfläche und Stengel; der obere Theil des letzteren wird dabei in der Regel zu Drehungen und Krümmungen veranlasst und schliesslich sammt der Aehre vollständig vernichtet. Das Mycelium (Fig. 68, IV) dieses Pilzes, das anfänglich intercellular vegetirt, durchwächst vor der Sporenbildung auch die Zellen der Nährpflanze. Die inhaltreichen Aeste verzweigen sich dann reichlich und sobald die Zweige (mögen sie von demselben Stammfaden oder von verschiedenen ausgegangen sein) zu zweien oder mehreren auf einander treffen, legen sie sich in eigenthümlicher Verschlingung fest aneinander. Ihre Enden schwellen dabei unter stetigem Wachstum an und der Inhalt des Stammfadens geht in sie über. Sie bilden so knäuelartige Körper, in denen man eine Zeit lang deutlich die Membran der einzelnen Fäden erkennt, deren vorher sehr gleichmässiger, gelatinöser Inhalt bald ein stark lichtbrechendes Aussehen analog den Sporenportionen bei *Ustilago* zeigt. Mit dem fortschreitenden Wachstum der Knäuel aber werden die Membranen der Fäden und ihrer Anschwellungen in Folge immer stärkerer Vergallertung undeutlich; nur die besonders bei Färbung mit Jod noch deutlich zu erkennenden Inhaltmassen deuten auf die Entstehung hin. Bald wird dann der Inhalt gleichmässig feinkörnig und es treten kleine Oeltropfen in ihm auf; der ganze Knäuel umgibt sich mit einer Membran, welche ihn, sich nach innen fortsetzend, oft in mehrere, fest aneinander haftende Kammern scheidet, und die Bildung eines jungen Sporenhäufchens ist damit vorläufig beendet. Dasselbe trennt sich dabei durch eine Membran auch von den Bildungsfäden; seine Zellhaut verdickt sich bei weiterem Wachstum, nimmt bräunliche Färbung an, und nun beginnt die Bildung der eigenthümlichen sporenartigen Anhängsel. Es legen sich nämlich in verschiedener Zahl und an beliebigen Stellen des jungen Sporenhäufchens Fäden des umgebenden Myceliums fest an dasselbe an; die Enden derselben schwellen keulenförmig, oft sehr bedeutend auf, trennen sich von dem übrigen Faden durch eine Querwand ab und erhalten eine feine Membran, welche sich verdickt und auch bald bräunliche Färbung erkennen lässt. Doch bleiben diese Anhängsel oder Nebensporen bedeutend kleiner und verlieren bei fortschreitender Ausbildung der Membran ihren Inhalt. Bei der Keimung wird zunächst aus einer oder mehreren Zellen des Sporenknäuels ein kurzes Promycelium entwickelt, das in der Regel nicht länger als der Dicken-durchmesser des Ballens wird und sich nicht durch Querwände theilt (Fig. 68, 1). Jedes Promycelium treibt auf seinem Scheitel 2–6 Ausstülpungen, welche ähnlich denen der Figur 69 *a* pinselförmig beisammen stehen, an Länge schliesslich dem Promycelium nahezu gleichkommen, den gesammten Plasmahalt des letzteren aufnehmen und sich von ihm am unteren Ende durch eine Membran abschliessen. Jede dieser Ausstülpungen ist eine Sporie, die (ohne sich vom Promycelium zu trennen) bald nach ihrer Ausbildung an ihrem unteren Ende, selten am Scheitel, in einen dünnen Keimschlauch auswächst (Fig. 68 I, s), in welchen das Plasma der Sporie eintritt und der nun zur weiteren Entwicklung in die Roggenkeim-

¹ Wolff, Beitrag zur Kenntniss der Ustilagineen. Der Roggenstengelbrand. Botau. Zeit. 1873. S. 657. Taf. 7.

pflanze einwandern muss. — *U. pomphylogodes Rabenh.* Sporenballen bis 40 Mikromillim. im Durchmesser, ein schwarzes Pulver in den Stengeln und Blättern von Anemone, Ranunculus und anderen Ranunculaceen bildend. — *U. Viola F. de Waldh.* In den Blättern von *Viola odorata*, *V. tricolor* und *V. hirta*. — *U. Colchici Rabenh.* In den Blättern von *Colchicum autumnale*, *Paris quadrifolia*, *Scilla bifolia* etc. Das Mycelium wuchert in den Intercellularräumen, sendet aber nach allen Seiten längere und kürzere Aeste quer durch die Zellen; es folgt im Allgemeinen dem Verlaufe der Fibrovasalstränge. Die Sporenbildung findet theils in den Intercellularräumen, theils in den Zellen selbst statt und zwar sogar in unterirdischen Theilen des Blattstieles. Es bilden sich dabei am Mycelium zunächst zahlreiche kurze, dicke Aeste, die sich bald mehr oder minder deutlich spiralg winden, nur selten einfach krümmen. Theils aus demselben Mycelfaden, theils aus benachbarten Aesten, endlich auch aus den spiralgigen sporenbildenden Fäden selbst wachsen andere Aeste heran, die sich jenen fest anlegen und mit ihnen verwachsen, entweder gerade verlaufend, oder den Windungen der ersteren Aeste folgend. Der durch das Anlegen oft vieler Seitenäste an den spiralgig gewundenen Ast entstehende Knäuel, ist nun so dicht, dass die Beobachtung der weiteren Vorgänge sehr schwierig ist. Zuerst tritt aber bedeutendes Dickenwachsthum aller Aeste, gleichzeitig Vergallertung des ganzen Knäuels ein, die letztere indessen an dem Spiralaeste stärker ausgeprägt, als an den Nebenästen; letztere werden endlich zu den Nebensporen, die Windungen des spiralgigen Astes zu den Hauptsporen.

4. *Geminella Schroet.* Sporen regelmässig zu 2 oder 3 verbunden, alle von gleicher Grösse, aber nur die eine keimfähig und an der Spitze des 2- bis 3zelligen Promyceliums die Sporidien wie bei *Urocystis* erzeugend; Keimung der letzteren unbekannt. — *G. Delastrina Schroet.* Die einzelnen Sporen breit elliptisch oder fast kugelig, an der Verwachsungsstelle wenig abgeflacht, 8,3—10,5 Mikromillim. lang und 10,5—13 breit, ihr Exosporium blauschwarz, mit unregelmässig gestellten, warzigen Erhabenheiten. Bildet ein schwarzgrünes Pulver in den Früchten von *Veronica arvensis*. Das vegetative Mycelium ist äusserst wenig verzweigt und unregelmässig durch Querwände gegliedert. Es wächst hauptsächlich in den Intercellularräumen, durchsetzt aber auch direct die Zellen, erstreckt sich durch das ganze Markparenchym der Axe von der Wurzel bis zur Spitze und tritt seitlich in die Blütenstiele über. Von diesen aus gelangt es in den Fruchtknoten der Blüthe, geht aber nur durch die Placenta in die Samenknospen, in denen es allein die Sporen entwickelt, so dass alle anderen Theile der Frucht sich normal ausbilden. Diejenigen Myceläste nun, welche in die Orte der Sporenbildung eintreten, gleichen im Allgemeinen dem übrigen Mycelium, doch sind sie reich verzweigt, vielfach gekrümmt und durch einander geschlungen und durch ziemlich dichtstehende, ungewöhnlich dicke, stark lichtbrechende Querwände gegliedert. Sie erfüllen die betreffenden Organe vollständig und zerstören ihr Gewebe bis auf die Epidermis, die bei der Sporenreife jedoch ebenfalls verschwunden ist. An diesen Mycelfäden entstehen dicht neben einander zahlreiche kurze, zuerst hakenförmig gekrümmte, endlich aber ein- bis viermal spiralgig gewundene Aeste, welche direct zu Sporen werden. Ihre Membran fängt an sich zu verdicken, wird aber in keinem Stadium gallertartig, wodurch sich *Geminella* wesentlich von den meisten anderen Ustilagineen unterscheidet. Gleichzeitig nimmt der Durchmesser der Spiräläste zu, auf ihrer Wand zeigen sich bald locale, warzenförmige Verdickungen und in ihrem Inneren entstehen Querwände, welche je eine halbe Spiralgwindung abgrenzen, die zur Doppelspore wird und sich noch einmal wieder durch eine in ihrer Mitte auftretende Querwand in die beiden einfachen Sporen theilt. Später lösen sich die den Doppelsporen entsprechenden halben Spiralgwindungen von einander, die ursprünglichen Verbindungsstellen runden sich ab und die Bildung der Sporen ist beendet. Das Herantreten anderer Aeste an die Spirale, wie dies bei *Urocystis Colchici* etc. stattfindet, ist hier nicht beobachtet worden und die diesen Aesten entsprechenden Nebensporen fehlen daher bei *Geminella*. Neben den Spirälästen entwickeln sich aber auch deren Tragfäden zu Sporen. Dieselben gliedern sich noch während des Wachsthums der Spiräläste durch zahlreiche Querwände in Stücke, deren Längsausdehnung meist dem Längendurchmesser einer Doppelspore entspricht; nur selten ist derselbe grösser und dann entsteht aus einem derartigen Mycelstücke eine Reihe von drei zusammen-

gehörigen Theilsporen. Die weitere Umbildung der Tragfäden zu Sporen erfolgt erst dann, wenn die gleichen Vorgänge in den davon abgehenden Spirallästen fast beendet sind; sie ist derjenigen der letzteren in allen Punkten gleich.

5. *Entyloma De Bary*¹ Das zuerst von De Bary genau untersuchte *E. Ungerianum De Bary* (*Protomyces microsporus Ung.*) lebt nur auf *Ranunculus repens*, in dessen Blättern (seltener in den Blattstielen) es zwischen den stärkeren Nerven schwelige Flecken von grünlichgelber, später röthlichbrauner Färbung erzeugt. Das Mycelium besteht aus sehr dünnen, farblosen Hyphen mit wenigen zarten Querwänden, ist unregelmässig verzweigt und vegetirt in den Intercellularräumen, von Strecke zu Strecke der Oberfläche der Zellen fest angedrückt. Von diesen Ansatzstellen aus treiben die Fäden sehr reichlich Zweige, welche durch grössere Zartheit vor ihnen ausgezeichnet sind und theils die Oberfläche der Zellen dicht umspinnen, theils von dieser aus sich in die Intercellularräume erheben. An diesen zarteren, im frischen Zustande sehr blassen, aber auch nicht gallertartig quellenden Fäden findet die Sporenbildung statt. Ein Zweig schwillt nahe an seinem Ende oval-blasig an und die Anschwellung gliedert sich zur Spore ab, nachdem sie oft einem oder einigen Zweigen zum Ursprungsorte gedient hat. An dem sich verlängernden Ende kann sich derselbe Process viele Male wiederholen; die Sporen stehen daher intercalär in den Fäden, gewöhnlich durch ein interstitielles, cylindrisches Fadenstück getrennt. Sie haben anfänglich etwa die doppelte Dicke ihrer Tragfäden, zarte Wand und blass-trübes, oft einzelne grössere Fetttropfchen enthaltendes Plasma, wachsen aber bald unter sehr bedeutender Verdickung ihrer farblosen oder blass gelbbraunlichen Membran zu einem Durchmesser von 15—24 Mikromillim. heran, sich bei grösserer Menge polyëdrisch abflachend und zwischen sich ausser geringen Hyphenresten die bis zur Unkenntlichkeit zusammengepressten Reste des Blattparenchyms einschliessend. Die Keimung der reifen Sporen findet nur in Wassertröpfchen statt, hier aber bei mässig warmer Temperatur schon nach 24 Stunden. Dieselbe ist derjenigen von *Tilletia* (vgl. Fig. 69) äusserst ähnlich. Jede Spore treibt aus einer engen Perforation der im übrigen nicht aufreisenden Membran ein ziemlich dickes Promycelium von 4—10-facher Länge des Sporendurchmessers. Rund um den stumpf gerundeten Scheitel desselben tritt ein Wirtel von 4—8 (meist 6—7) cylindrisch-spindelförmiger, nach oben verjüngter Aestchen hervor, alle gleichzeitig entstehend und fast das gesamte Protoplasma des Promyceliums aufnehmend, gegen letzteres sich schliesslich durch eine Scheidewand abgrenzend. Je zwei Aeste copuliren dann mit einander, entweder so, dass (ähnlich wie bei *Tilletia* — Fig. 69, b) dicht über der Insertionsstelle kurze, einander entgegen wachsende Querfortsätze gebildet werden, die mit einander verschmelzen, oder so, dass die oberen Enden sich gegen einander neigen und verwachsen. Nach geschehener Copulation wächst an jedem Paare der eine Wirtelast an seiner Spitze weiter, während das Protoplasma des anderen allmählich vollständig in ihn einwandert. Die wachsende Spitze wird zuerst fein pfriemenförmig verschmälert, dann schwillt das Ende wiederum an und wächst zu einer lang und schmal spindelförmigen, dem Wirtelaste an Dicke etwa gleichen, meist etwas krummen, schliesslich sich abgliedernden und ablösenden Sporidie aus, die sich an ihrem einen Ende sofort in einen sehr dünnen, langen Keimschlauch verlängert, in welchen ihr gesamtes Protoplasma eintritt. Der Keimschlauch tritt durch die Spaltöffnungen in das Innere seiner Nährpflanze; er wird erst in der Athemböhle etwas stärker im Durchmesser und wächst dann, zunächst der Innenfläche der Epidermis folgend, später in die tiefer gelegenen Intercellularräume tretend, direct zum sporenbildenden Mycelium heran. Ist die Zahl der Wirteläste des Mycels eine ungerade, so dass ein Ast nicht copulirt, so wächst derselbe zwar noch etwas fort, zeigt aber sonst keine Veränderungen, wie die copulirten Aeste. — *E. Calendulae De Bary*. In den Blättern von *Calendula officinalis*. — *E. Ficariae Thümen*. In den Blättern von *Ranunculus Ficaria*.

6. *Tilletia Tul*. Diese Gattung schliesst sich *Entyloma* eng an. Von den plasmareichen Mycelfäden werden an den Orten der Sporenbildung in ihrem ganzen

¹ De Bary, *Protomyces microsporus* und seine Verwandten. *Botan. Zeit.* 1874. S. 81. Taf. 2. — Fischer v. Waldheim. *Zur Kenntniss der Entyloma-Arten* Moskau 1877.

Verlaufe und nach allen Seiten abstehend, manchmal auch einseitig, äusserst zahlreiche, kurze, dünne, manchmal sich verästelnde Zweiglein getrieben. Das Ende eines jeden derselben schwillt zunächst birnförmig an (Fig. 68, VI), rundet sich aber bald ab, nimmt den ganzen Plasmahalt des dann wasserhell werdenden Aestchens auf und gliedert sich endlich von letzterem durch eine Querwand als Spore ab. Diese zeigt bei starker Vergrösserung ein feinkörniges, mit zahlreichen Oeltröpfchen versehenes Protoplasma und verdickt ihre Membran in verschiedener Weise. Die Membranen der sporenbildenden Fäden quellen bei den verschiedenen Arten der Gattung in sehr ungleichem Grade gallertartig auf, am schwächsten bei *Tilletia Caries* und *T. laevis*, wo sie noch zwischen den Massen fertiger Sporen leer und zusammengetrocknet mit den ihnen oft noch anhaftenden kleinen Stielstücken der Sporen zu erkennen sind. Die Keimung der Sporen findet sowohl im Wasser, als auch in feuchter Atmosphäre statt. Zwei bis drei Tage nach der Aussaat wird das Exosporium spaltenförmig gesprengt (Fig. 69, *b*), und das Endosporium wächst zum kurzen, dicken, später oft durch einzelne zarte Querwände gegliederten Promycelium aus, auf dessen abgerundetem Scheitel bald auch (wie bei *Entyloma* und *Urocystis*) ein Wirtel von meist 8–10 kurzen, papillenartigen Ausstülpungen entsteht, die sich rasch zu schmal cylindrischen Aesten verlängern (Fig. 69, *a*) und bald als lange, dünne, pfriemenförmig zugespitzte Sporidien dem Promycelium aufsitzen. Ehe sich dieselben aber von letzterem ablösen, copuliren sie gewöhnlich in ihrem unteren Theile durch einen kurzen Verbindungsschlauch zu H-förmigen Doppelsporidien (Fig. 69, *b*), bleiben indessen oft auch einfach. Die Sporidien, paarweise verbundene wie einzelne, keimen bald seitlich, bald an einem Ende mit einem zarten Schlauche, der entweder unmittelbar zum Mycelium weiter wächst, wenn er in die Nährpflanze eindringen kann (Fig. 69, *c*), oder welcher an seinem Ende durch Anschwellung erst eine Secundärsporidie (Fig. 69, *d* *) erzeugt, welche ihrerseits den Keimschlauch entwickelt. — *T. Caries Tul.* (*Uredo Caries DC.*, *Ustilago sitophila Dittm.* — Steinbrand, Schmierbrand, Stinkbrand, Kornbrand etc. des Weizens). Sporen kugelig, braun, ihr Exosporium mit netzförmigen Verdickungsleisten — und *T. laevis Kühn*: Sporen wie bei voriger Art, aber ihr Exosporium glatt. Beide Arten, die letztere mehr in Süd- und Mitteldeutschland, aber auch in Ungarn und Nordamerika vorkommend, verursachen den Steinbrand des Weizens¹ und sind wohl die gefürchtetsten Brandpilze, da ihre Sporen im Inneren des von dem Mycelium zerstörten Fruchtknotens reifen, aber von der dünnen Fruchtknotenwand umschlossen bleiben, daher mit dem gesunden Getreide eingeerntet werden. Die inficirten Pflanzen sind vor dem Schossen auch für das geübte Auge nur schwer von den gesunden unterscheidbar, zeigen aber oft eine dunklere Färbung der Blätter und Blattscheiden. Später zeichnen sich die kranken Aehren durch kleinere, weniger gedrängt stehende, mehr blaugrüne Aehrchen aus, und bei der Reife des Getreides sind die aufrechten, kürzeren und dürrigeren Brandähren mit ihren stärker gespreizten Spelzen und stärker abstehenden Aehrchen gegenüber den gesunden, unter der Schwere der Körner gebeugten Aehren leicht kenntlich. Ihre Körner sind dann kürzer und dicker, als die gesunden Weizenkörner und durch das durchscheinende Sporenpulver dunkler gefärbt. In dem jungen Fruchtknoten der kranken Blüten, der sich von demjenigen der gesunden durch bedeutendere Grösse und dunkle, blaugrüne Farbe auszeichnet, zeigt sich der Brandpilz



Fig. 69. *Tilletia Caries*, nach Tulasne (Vergr. 460). *a* und *b* keimende Sporen, *c* und *d* keimende Sporidien.

¹ Kühn, Der Weizensteinbrand, seine Formen und seine spezifische Verschiedenheit von den Steinbrandarten wildwachsender Gräser. Landwirthschaftl. Zeitung für Westphalen und Lippe 1875, no. 1 u. 2.

zuerst als eine weisse Masse eines üppigen vegetativen und zum Theil schon in Sporenbildung begriffenen Myceliums, die nach und nach den ganzen Fruchtknoten erfüllt und mit beginnender Reife eine dunkelbraune bis schwärzliche Färbung, schmierige Beschaffenheit und einen widerlichen Geruch annimmt, mit beendeter Entwicklung aber trocken und hart wird. Nach Kühn's Untersuchungen kommen die beiden Steinbrandformen des Weizens auf anderen, wildwachsenden Gräsern Mitteleuropas nicht vor, können daher nur durch den Weizen selbst weiter verbreitet werden. Das wichtigste Schutzmittel gegen die Krankheit ist bereits (S. 249) angegeben worden.¹ — Von den übrigen Tilletia-Arten zeichnen sich durch ein netziges Exosporium aus: *T. sphaerococca* *F. de Waldh.* In den Fruchtknoten von Agrostis-Arten. — *T. Secalis* Kühn. (Roggen-Kornbrand).² Im Fruchtknoten des Roggens, aber sehr selten und bis jetzt nur in Schlesien beobachtet. Das die Sporen bildende Mycelium zerstört das Roggenkorn gerade so, wie der Weizensteinbrand dasjenige des Weizens. — *T. Lolii* *Awd.* Im Fruchtknoten der Lolium-Arten. — *T. contraversa* Kühn. Im Fruchtknoten von Triticum repens. — *T. endophylla* *De Bary.* In den Blättern von Brachypodium. — *T. Calamagrostis* *Fueckel.* In den Blättern von Calamagrostis Epigeios. — Durch ein stacheliges Exosporium zeichnet sich aus: *T. De Baryana* *F. de Waldh.*, in den Blättern von Anthoxanthum odoratum, Bromus inermis und Holcus. — durch ein körniges Exosporium: *T. bullata* *Fekl.*, in den Blättern von Polygonum Bistorta und P. viviparum.

? 128. Familie. Entomophthorae.³

Die Mitglieder dieser Familie sind epidemisch auftretende, insektenbewohnende Parasiten, deren reich verzweigtes fädiges oder nur aus hefeartig sprossenden Zellen bestehendes Mycelium im Inneren des lebenden Thieres vegetirt und endlich auf nach aussen durch die Haut des Wirthes hervorbrechenden Basidien je eine Spore abschnürt, welche von der Basidie abgeschleudert wird und sofortige Infection neuer, gesunder Insekten bewirkt. Für die Ueberwinterung entstehen im Inneren des Insektenkörpers dickwandige Dauersporen, deren Keimung aber bis jetzt nicht bekannt ist. Die Kenntniss der Entwicklungsgeschichte der beiden hierher gehörigen Gattungen ist hauptsächlich durch die neueren Untersuchungen Brefeld's vervollständigt worden.

1. *Empusa Cohn.* Die am besten bekannte Art dieser Gattung ist *E. Muscae Cohn*, welche im Körper der Stubenfliege lebt und diese alljährlich im Herbste in grossen Massen tödtet. Die Thiere sitzen dann mit geschwellenem, starrem Leibe an Fenstern, Spiegeln etc., um sich herum einen von weisser, körniger Masse gebildeten Hof aus zahllosen abgeschleuderten Sporen mit denselben anklebenden Plasmaresten. Untersucht man Fliegen, um die herum sich die ersten Spuren des erwähnten Hofes zeigen, so findet man die Oberfläche ihres Körpers mit zahlreichen, dicht neben einander stehenden, nie verzweigten, keulenförmigen bis cylindrischen, plasmareichen Schläuchen, den Basidien, bedeckt. Auf dem Scheitel jeder Basidie erscheint eine Ausstülpung, die sich zur

¹ Vgl. auch Kühn, Die Anwendung des Kupfervitrioles als Schutzmittel gegen den Steinbrand des Weizens. Botan. Zeit. 1873. S. 502.

² Kühn, Tilletia Secalis, eine Kornbrandform des Roggens. Botan. Zeit. 1876. S. 470.

³ Cohn, Empusa Muscae und die Krankheit der Stubenfliege. Nova Acta XXV. P. I. 300. — Brefeld, Untersuchungen über die Entwicklung der Empusa Muscae und Empusa radicans und die durch sie verursachten Epidemien der Stubenfliegen und Raupen. Abhandl. der naturforsch. Gesellsch. zu Halle a. S. XII (1871). — Brefeld, Ueber Entomophthoreen und ihre Verwandten. Sitzungsber. d. Gesellsch. naturforsch. Freunde zu Berlin 1877 (und mit einem Nachtrage dazu abgedruckt in Botan. Zeit. 1877. S. 345). — Nowakowski, Die Copulation bei einigen Entomophthoreen. Botan. Zeit. 1877. S. 217. — Cohn, Ueber eine neue Pilzkrankheit der Erdraupen (Tariichium megasperum), in dessen Beiträgen zur Biologie d. Pflanzen I. S. 58. — Sorokin, Ueber zwei neue Entomophthora-Arten; in Cohn's Beitr. z. Biol. d. Pflz. II. 387.

Kugel erweitert, eine kurze, stumpfe Spitze erhält, durch eine zarte Querwand von der Basidie abgegrenzt wird und dieser nun als eine Spore aufsitzt, die sich im völlig ausgebildeten Zustande am passendsten mit einer Spitzkugel vergleichen lässt. Schon mit der Ausstülpung der Spore treten im unteren Theile der Basidie Vacuolen auf, die allmählich von unten nach oben zunehmen, sich schliesslich nahe unter der Scheidewand der Spore zu einer grossen Vacuole gestalten und einen dicken Plasmaklumpen gegen die Spore drängen. Mit zunehmender Spannung reisst dann die Basidie dicht unter der Sporenansatzstelle ringsum durch, wobei die Spore, umhüllt von dem Plasma des Schlauches, abliegt. Der entleerte Schlauch verschwindet sofort zwischen den benachbarten, noch in der Sporentwicklung begriffenen Basidien; jede Basidie erzeugt nur die eine Spore. Letztere besitzt eine einfache, zarte Membran und körniges Protoplasma mit dicken Fetttropfen. Sie ist sofort keimfähig und ihre Keimkraft dauert überhaupt nur 1—2 Tage. Die Keimung selbst findet so statt, dass die Spore einen kurzen Fortsatz treibt, der zu einer Secundärspore anschwillt und von der Mutterspore durch eine Scheidewand abgegrenzt wird. Dabei bleibt ein dicker, zur Bildung der neuen Zelle nicht verwendeter Plasmaklumpen in der ursprünglichen Spore zurück. Er drängt sich gegen die Scheidewand der Secundärspore und letztere wird kurz darauf in derselben Weise abgeschleudert, nur nicht mit der Kraft, wie die Primärspore von ihrer Basidie. Die Secundärsporen nun werden den gesunden Fliegen an den Unterleib geworfen, wenn sie eine Stätte betreten, wo eine kranke Fliege vorher ihre Sporen abgeschleudert hatte. Der Unterleib ist auch die allein inficirbare Stelle am Thiere und durch das mitausgeworfene Protoplasma der Mutterspore wird die Secundärspore dem Leibe angeklebt. Hier treibt sie sofort einen kurzen, dicken, zartwandigen Keimschlauch, der die Haut des Thieres direct durchbohrt und auf der Innenfläche derselben zu einer grossen Zelle anschwillt, aus der hefeartig nach verschiedenen Seiten kleine Tochterzellen hervorsprossen. Letztere trennen sich von ihrer Mutterzelle, siedeln sich im Fettkörper des Fliegenleibes an, vermehren sich in diesem durch weitere hefeartige Sprossung und unter sofortiger Trennung der gebildeten Zellen zu ungeheuren Mengen und gelangen dabei auch in das Blut des Thieres. Schliesslich hört aber die Vermehrung der Sprosszellen auf und kleine wie grosse Zellen wachsen gleichzeitig zu Schläuchen aus, die stets einzellig bleiben, zuerst die verschiedensten Formen mit wulstigen Aussackungen und kurzen, dicken Fortsätzen zeigen, dabei aber eine erhebliche Länge erreichen und zuletzt an ihrem der äusseren Haut nahe gerückten Ende keulenförmig anschwellen. Jetzt drängt sich das Protoplasma gegen diese Anschwellung, die sich dehnd und verlängerd mit ihrer Spitze die Körperhaut durchbricht. Letztere ist schon vorher in Folge der grossen Anzahl der Sprosszellen, welche die inneren Körpertheile verzehren, zwischen den Leibesringen zum Platzen straff gespannt, die Fliege schon bei Beginn der Schlauchbildung todt. Das frei zum Körper herausragende Schlauchende entwickelt dann die Spore in der oben angegebenen Weise. Dauersporen sind bis jetzt bei *E. Muscae* nicht aufgefunden worden.

2. *Entomophthora Fresen.* Auch aus dieser Gattung ist die in den Raupen des Kohlweisslings lebende *E. radicans* *Bref.* durch Brefelds Untersuchungen genau bekannt geworden. Das durch Querwände gegliederte, reich verzweigte, mächtige Mycelium des Pilzes vegetirt vorzüglich im Fettkörper der Raupe und verzehrt binnen fünf Tagen das ganze Innere derselben bis auf Tracheen und Darminhalt, so dass die straffe Haut des in dieser Zeit getödteten Thieres schliesslich prall vom Mycelium ausgefüllt ist. Am sechsten Tage nach der Infection treten am Unterleibe des Thieres zwischen den Beinen grosse, dicke, aus eng verbundenen, reich gegliederten Fäden bestehende, als Rhizoiden fungirende Hyphenbündel hervor, die sich mitunter in mehrere Stränge theilen, bis ihre Spitzen die Unterlage erreichen, welcher sie sich, anschwellend und verbreiternd, gleichsam plastisch und mit grosser Festigkeit anschmiegen. Kaum haben sie das todt Thier und mit ihm den Pilz an seiner Unterlage befestigt, so beginnt die Ausbildung des Fruchtlagers. Durch die Haut der Raupe brechen gleichzeitig an allen Stellen die Hyphen, welche dasselbe bilden sollen, in grosser Anzahl hervor. Von Anfang an reich gegliedert, verlängern sie sich durch Spitzenwachsthum und verzweigen sich reichlich und in der Weise, dass sie die mit der steigenden Verlängerung immer wachsenden Raumlücken zwischen sich völlig mit ihren

Aesten ausfallen. Mitunter sind sie von Anfang an zu gewaltigen Strangmassen verbunden, die sich nach oben mehr und mehr verbreitern, wie die Fruchtkörper der Basidiomyceten. Zum Schlusse des Längenwuchsthums wird die Verzweigung so massenhaft, dass sich die letzten Aeste durch seitliche Berührung zu einem grossen, continuirlichen Fruchtkörper schliessen; diese letzten, gleich langen Aeste bleiben kurz, trennen sich durch eine Scheidewand von Mutterfäden und sind die Basidien des Pilzes, auf denen durch Abschnürung eine spindelförmige Spore erzeugt und durch Aufplatzen der Basidie wie bei *Empusa* abgeschleudert wird. Ein unkenntlicher Raupenrest, von einem Sporenwalle umsäumt, ist das Endresultat der in einem Tage beendeten Fructification. Die Sporen keimen sofort und wie bei *Empusa*, und die Keimschläuche der Secundärsporen dringen auch direct durch die Haut einer inficirten Raupe, ihren Weg durch dieselbe durch Bräunung der angrenzenden Hautstellen deutlich kennzeichnend. Innerhalb des Raupenkörpers wächst der Keimschlauch wieder zum mächtigen Mycelium heran, aus dem durch Abgliederung kurzer Sprosszellen (Conidien) auch eine vegetative Vermehrung stattfinden kann. Gegen den Spätherbst hin nehmen die eben kurz charakterisirten Fructificationen fort und fort ab, die vom Pilze getödteten Raupen sind zum grossen Theile schlaff, zeigen dann in ihrem Inneren aber die charakteristischen Dauersporen. Die Mycelien, an welchen diese auftreten, zeigen dieselben Dimensionen wie früher; auch die Rhizoiden werden in gleicher Weise gebildet, hingegen treibt das Mycelium kein Fruchtlager, sondern bleibt ganz im Inneren des Thieres. Im Verlaufe seiner Fäden treten an oft sehr nahe gelegenen Stellen kurze Ausstülpungen auf, die allmählich zu grösseren, dem Mycelium ohne Stiel aufsitzenden Kugeln anschwellen und sich mit dem Fadinhalte füllen. Da die zu den Dauersporen werdenden Kugeln viel zahlreicher entstehen, als Mycelzellen vorhanden sind, so werden zwischen den die einzelnen Dauersporen tragenden Stücken der Fäden zuerst neue Scheidewände gebildet, während noch später nach und nach auftretende Wände das in die Dauerspore einwandernde Plasma nach rückwärts in dem Masse enger abgrenzen, als es aus dem Mycelium in die Spore entleert wird. Die Bildung der Dauersporen ist eine fast gleichzeitige an allen Fäden. Sie stehen oft weit von einander, noch öfter aber so nahe beisammen, dass ihr Ursprung von den Fäden der Mycelknäuel nur schwer sicher zu erkennen ist, während in noch anderen Fällen die Mycelien nach Anlage von Dauersporen weitere kurze Ausstülpungen treiben, um auch an diesen noch Dauersporen zu erzeugen: Fälle, die von der Menge der gebotenen Nährstoffe abhängig sind. Die Dauersporen selbst sind kugelig und durchschnittlich 0,025 Millim. dick. Durch Auflösung ihrer Tragfäden werden sie frei, und in diesem Entwicklungsstadium wird die Raupe schlaff. In der flüssigen Masse der gelösten Mycelien schwimmend, bilden sie dann die Dauersporen weiter aus: ihre Membran verdickt sich und differenzirt sich in ein Endo- und Exosporium, beide Schichten farblos aber von grosser Mächtigkeit; ihr Plasma sondert Oeltropfen aus, die später zu einem grossen Tropfen verschmelzen, und schliesslich ist die im Laufe von 8—12 Tagen bis zur Mumie eingetrocknete Raupe nur noch von den dichten Massen unzähliger Dauersporen angefüllt. In diesen Dauersporen überwintert offenbar der Pilz, doch ist die Keimung derselben bis jetzt nicht bekannt. Die von Cohn beschriebene Gattung *Tarichium* entspricht dem Dauersporenzustande den Entomophthorae angehöriger Pilze.

Nach den Beobachtungen von Nowakowski an zwei von ihm entdeckten neuen Arten, *E. curvispora* Now. und *E. ovispora* Now., die in ihrer Lebensweise im Inneren des Körpers von Fliegen und Mücken mit *Empusa* Muscae, in der Entwicklung des Fruchtlagers mit *Entomophthora radicans* übereinstimmen, soll die Bildung der Dauersporen durch Copulation derjenigen Hyphen erfolgen, welche an ihren Enden die Basidiosporen abschleudern. Dieselben schicken nach seinen Angaben aus ihren einzelnen Zellen je zwei Querausstülpungen einander entgegen, welche bald in zwei Copulationsfortsätze auswachsen, die sich unter Aufnahme des Protoplasmas der copulirenden Zellen wie bei *Spirogyra* vereinigen und oft auch, wie dort, die Hyphen auf ganze Strecken leiterförmig verbinden (vgl. S. 44, Fig. 10). „Bald nachher wächst auf einem der Fortsätze der in Copulation begriffenen Zellenpaare ganz nahe an der Stelle ihrer Berührung eine Ausstülpung nach aussen empor, welche zu einer kugeligen Dauerspore sich verändert, indem in dieselbe das gesammte Protoplasma der copulirenden Zellen durch ihre Copulations-

fortsätze hineintritt. Hierauf trennt sich die entstandene Zygospore durch eine Querwand von dem entleerten Fortsatze, auf welchem sie unmittelbar entstanden ist. In Folge des oben geschilderten Vorganges stellen die copulirenden Zellen eine H-ähnliche Form dar, welche auf der Aussenseite ihres Querstriches die Zygospore trägt. Manchmal kommt es aber vor, dass die Zygospore sich nicht auf dem Fortsatze, sondern auf einer anderen Stelle einer der copulirenden Zellen bildet.“ „Bald nach der Copulation lösen sich die Wände der vom Protoplasma entleerten Hyphenzellen auf, so dass in Folge dessen die entstanden Zygosporen von ihren Mutterzellen gänzlich getrennt werden.“ Auch *E. radicans* soll die Dauersporen nach demselben Typus bilden. Nowakowski stellt auf Grund dieser Beobachtungen die Entomophthoreen neben die Zygomyceten und zwar zunächst den Piptocephalideen (vgl. S. 58 — 63). Brefeld¹ bemerkt zu dieser Auffassung, dass er eine derartige Deutung nicht wage, denn: „Erstens ist die Verschmelzung der Mycelfäden bei allen Pilzen mit gegliederten Mycelien (auch schon bei den Mortierellen und Piptocephalideen der niederen Pilze) eine allgemeine, oft überaus häufige Erscheinung; zweitens trägt die bei der Entomophthora *radicans* vorkommende Verschmelzung der Fäden, die namentlich zur Zeit der Dauersporenbildung häufig ist, weder in der Form, noch in dem Orte der Verschmelzung einen bestimmt ausgeprägten Charakter; drittens ist die Entstehung der Dauersporen keine bestimmt orientirte; viertens bilden sich Dauersporen an solchen Fäden aus, die keine sichtbare Verschmelzung erfahren haben. Es sind dies Thatsachen, die auch Nowakowski zum Theil hervorhebt.“

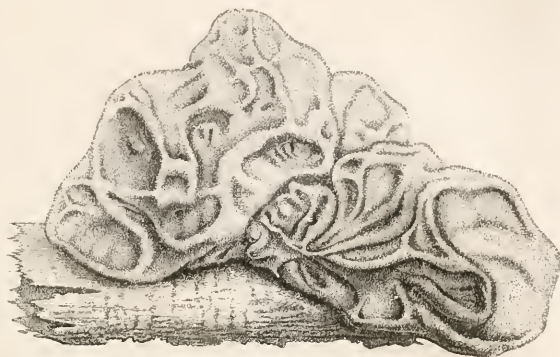

Fig. 70. *Tremella mesenterica* Retz. Pilz in natürlicher Grösse, auf einem Aststücke sitzend. Nach Tulasne.

Ueber die verwandtschaftlichen Beziehungen der Entomophthoreen und Ustilagineen zu einander und zu den Basidiomyceten ist der Schluss des allgemeinen Abschnittes über die Hymenomyceten nachzusehen.

2. Unterordnung. Tremellini.

129. Familie. Tremellini.²

Die fast ausschliesslich auf abgestorbenem, faulendem Holze, seltener auf nackter Erde lebenden Tremellinen, Zitterpilze oder Gallertpilze besitzen ein im Substrate ausgebreitetes, freifädiges Mycelium. Ihre sehr verschiedenen grossen, oft sogar ansehnlichen Fruchtkörper sind von sehr wechselnder Form: bald kugelig oder polsterartig bis scheiben-, napf- oder becherförmig, in den typischen, durch die Gattung *Tremella* repräsentirten Fällen haut- oder blattartig ausgebreitet und gekröseartig gewunden oder gefaltet (Fig. 70), bei anderen Arten

¹ Botan. Zeit. 1877. S. 370.

² Tulasne, Observations sur l'organisation des Trémelliniées. Ann. d. scienc. natur. sér. 3. vol. XIX. 193. tab. 10—13. — Tulasne, Nouvelles notes sur les Fungi Tremellini et leurs alliés. Ann. d. sc. nat. sér. 5. vol. XV. 215. tab. 9—12. — Brefeld, Botanische Untersuchungen über die Schimmelpilze. 3. Heft: Basidiomyceten. S. 181. Leipzig 1877.

aber auch keulig oder selbst hutförmig. In allen Fällen besteht der Fruchtkörper aus einer homogenen Gallerte von weicher bis knorpeliger Beschaffenheit und in dieser verlaufen die verzweigten Hyphen desselben (Fig. 71, *b*). Die Gallerte selbst ist das Produkt der gequollenen und zusammengeflochtenen Aussenmembranschichten der Hyphen des Fruchtkörpers. Die ganze freie Oberfläche des letzteren, bei den keuligen Formen der obere Theil, bei den napf- oder becherförmigen die glatte Oberseite, wird von dem Hymenium oder Sporenlager eingenommen, dessen Basidien verschieden gestaltet sind und auch ihre meist einzelligen, selten vierzelligen (*Dacrymitra*) Sporen in verschiedener Weise abschmüren. Bei *Tremella* und *Exidia* schwellen die Enden der zarten, dünnen, unter der Oberfläche des Fruchtkörpers endenden Hyphen zu je einer protoplasmareichen, kugeligen oder ovalen Zelle an (Fig. 71, *b*). Diese „Primärbasidien“ theilen sich darauf über's Kreuz durch Längswände in vier wie Kugelquadranten geordnete Tochterzellen (Fig. 71, die äusserste Basidie rechts), deren jede als die eigentliche Basidie betrachtet wird. Die vier Basidien bleiben nun in ihrer ursprünglichen Verbindung, oder sie lösen sich bis auf ihre gemeinsame Traghyphne der Länge nach von einander (Fig. 71). Jede Basidie treibt aber aus ihrem Scheitel ein sehr langes, pfriemenförmiges Sterigma, welches bis über die Oberfläche des Fruchtkörpers emporwächst und hier in der auf Seite 236 angegebenen Weise eine Spore (Fig. 71, *s*) abschmürt. Etwas anders gestaltet sich der Vorgang bei *Hirneola*. Hier ist jede Primärbasidie lang cylindrisch und später durch Querwände in eine Reihe von 4—5 Tochterzellen getheilt, von denen jede ein langes, pfriemenförmiges, aufrechtes Sterigma treibt, die oberste Zelle aus ihrem Scheitel und zuerst, die anderen unmittelbar seitlich unterhalb ihrer oberen Querwand und von oben nach unten fortschreitend. Jedes Sterigma wächst auch hier bis über die Oberfläche des Fruchtkörpers, wo die Sporenabschnürung in normaler Weise erfolgt. Die ganze Basidie mit ihrem Sterigma erinnert lebhaft an das sporidienbildende Promycelium von *Puccinia* (S. 238, Fig. 67 E, *p*) und anderen Uredineen. Ob die von *Tulasne* bei *Tremella mesenterica* und *T. Cerasi* abgebildeten Conidienfructificationen, die er theils zwischen den Basidien, theils in besonderen pezizenartigen Behältern an der Basis der Fruchtkörper beobachtete, zu den Tremellen gehören, müssen Culturversuche noch beweisen. Ebenso ist es noch sehr zweifelhaft, ob die von *Sautermeister*¹ im Fruchtkörper von *Exidia recisa* beobachteten, an Flechtenapothecien erinnernden Tuberkeln, welche ein aus zahlreichen Paraphysen und achtsporigen Schläuchen bestehendes Fruchtlager enthielten, wirklich zu *Exidia* gehören, oder nicht vielmehr die Fruchtkörper eines auf *Exidia* parasitisch lebenden Ascomyceten sind. *Fueckel*² betrachtet die Tremellinen ohne Weiteres als die Conidienformen von Schlauchpilzen und vereinigt z. B. *Tremella sarcoides* mit *Coryne sarcoides Tul.*, *Tremella foliacea* mit *Bulgaria inquinans Fr.* (S. 172) etc., während er demgemäss andere Tremellini unter seine „Fungi imperfecti“ (vgl. S. 144) versetzt. So lange diese Auffassung sich nur auf das gesellige Vorkommen der betreffenden Formen und nicht auf Culturversuche stützt, kann dieselbe aber als höchst zweifelhaft bezeichnet und die selbständige Stellung der Tremellinen aufrecht erhalten werden.



Fig. 71. *Exidia spiculosa* Sommerf. Stück des Hymeniums im Längsschnitte, sehr stark vergrössert, nach *Tulasne*. *s* Sporen, *b* Basidien, *h* Hyphen des Thallus.

chen bestehendes Fruchtlager enthielten, wirklich zu *Exidia* gehören, oder nicht vielmehr die Fruchtkörper eines auf *Exidia* parasitisch lebenden Ascomyceten sind. *Fueckel*² betrachtet die Tremellinen ohne Weiteres als die Conidienformen von Schlauchpilzen und vereinigt z. B. *Tremella sarcoides* mit *Coryne sarcoides Tul.*, *Tremella foliacea* mit *Bulgaria inquinans Fr.* (S. 172) etc., während er demgemäss andere Tremellini unter seine „Fungi imperfecti“ (vgl. S. 144) versetzt. So lange diese Auffassung sich nur auf das gesellige Vorkommen der betreffenden Formen und nicht auf Culturversuche stützt, kann dieselbe aber als höchst zweifelhaft bezeichnet und die selbständige Stellung der Tremellinen aufrecht erhalten werden.

¹ *Sautermeister*, Zu *Exidia recisa*. *Botan. Zeit.* 1876. S. 819.

² *Fueckel*, *Symbolae mycologicae*. S. 5, 284, 286, 402.

Die keimenden Sporen der Tremellinen entwickeln entweder direct ein Mycelium, oder sie liefern ein Promycelium, an welchem kleine Sporidien abgescnürt werden, welche Brefeld im Anschluss an die ähnlichen Erscheinungen bei Hymenomyceten als „Stäbchenfructification“ bezeichnet (vgl. die allgemeine Schilderung der Hymenomyceten und hier die Fig. 82). Nach Brefeld¹ keimen die frisch abgeworfenen Sporen von *Tremella foliacea* leicht und sicher, indem sie bald nach einer Seite, bald nach beiden Seiten Keimschläuche entwickeln, welche oft sofort durch Ausstülpungen dichte Büschel von cylindrischen „Stäbchen“ (Sporidien) erzeugen, von denen jedes sich durch eine Wand vom Keimschlauche (Promycelium) abgrenzt und oft noch einmal wieder durch eine Querwand theilt. Längere Keimschläuche waren oft ganz mit den Büscheln der Stäbchenfructification bedeckt. Diese fielen als solche von den Keimschläuchen ab, um sich dann erst später durch Zergliederung in einzelne Stäbchen aufzulösen. Während aber bei den Hymenomyceten diese Stäbchen nicht keimen (abgesehen von schwachen, bei *Coprinus lagopus* beobachteten Andeutungen), treiben sie bei *Tremella* sogleich dünne Keimschläuche, die allmählich zu grösseren Mycelien heranwachsen, an denen die Stäbchenbildung nicht mehr fort dauert. Diese Mycelien kamen in den betreffenden Culturen jedoch nicht zur Bildung von Fruchtkörpern, die an eine bestimmte Jahreszeit gebunden zu sein scheint und darum im Wege der Cultur nicht leicht erreichbar sein wird. Nach Brefeld's Ansicht kann es jedoch nach dem Baue des Fruchtkörpers und der Analogie mit den Fruchtkörpern anderer Basidiomyceten kaum einem Zweifel unterliegen, dass er vegetativ, wie alle übrigen, entsteht (vgl. die Abschnitte über Gasteromyceten und Hymenomyceten).

1. *Tremella Fr.* Fruchtkörper gallertartig-zitternd, kahl, unregelmässig gehirn- oder gekröseartig vielfach gewunden (Fig. 70), sein Hymenium auf der ganzen Oberfläche; die Basidien kugelig, durch senkrechte Wände (wie in Fig. 71) in 4, manchmal auch nur in 3 Zellen getheilt, von denen jede ein langes Sterigma treibt. — *T. mesenterica Retz.* Von verschiedener Gestalt und Grösse, orange-gelb, reif durch die Sporen bereift. An faulenden Aesten von Laubbäumen im Winter und Frühjahr nicht selten. — *T. albida Huds.* Bis 5 Centim. und darüber breit, weiss, trocken bräunlich; sonst wie vorige Art. — *T. frondosa Fr.* Mehr blattartig-wellig, lappig getheilt, gelb, nicht bereift, bis 12 Centim. breit. An alten Stämmen von Eichen und Buchen meist rasenförmig. — *T. foliacea Pers.* Von voriger Art durch weit geringere Grösse und zimmtbraune oder röthlich-violette Farbe verschieden und namentlich an alten Nadelholzstämmen, aber auch an Laubbäumen, gesellig.

2. *Exidia Fr.* Fruchtkörper weich gallertartig, horizontal ausgebreitet, flach oder napfförmig vertieft, kurz gestielt oder ungestielt, unterseits behaart, das Hymenium auf der warzigen Oberseite, die Basidien wie bei *Tremella* (Fig. 71). — *E. glandulosa Fr.* 5–9 Centim. breit, schwärzlich bis schwarz, ungestielt, meist verflacht, oberseits mit kleinen kegelförmigen Warzen, unterseits aschgrau und fast filzig behaart. An alten Baumstrünken (besonders Erlen) im Winter nicht selten. — *E. recisa Fr.* 1–2 Centim. breit, braun, warzig, napfförmig vertieft, mit einem kurzen, schiefen, excentrischen Stiele. An faulenden Weiden und Pappeln, truppweise und häufig. Winter und Frühling.

3. *Hirneola Fr.* Fruchtkörper knorpelig oder lederig gallertartig, schüsselförmig bis ausgebreitet, unterseits behaart, das Hymenium auf der glatten Oberseite, die Basidien fadenförmig und durch Querscheidewände gegliedert (S. 260). — *H. Auriculae Judae Berk.* (*Exidia Auriculae Judae Fr.*, *Auricularia sambucina Mart.*, Judasohr). 3–10 Centim. im Durchmesser, concav, schüsselförmig, meist ohrmuschelartig verbogen, beiderseits aderig gefaltet, rothbraun, dunkelbraun bis schwärzlich, oberseits schlüpfertig, unterseits grau- oder olivenfarbig-filzig. Rasenweise im Herbste und Winter an alten Stämmen von *Sambucus nigra*, selten an anderen Laubholzern; häufig. War früher als Fungus *Sambuci* oder *Hollunderschwamm* (Abbild. Nees v. Esenb. *Plantae medicin.* tab. 2. — Berg, *Waarenkunde* S. 9) als äusserlich kühlendes Mittel bei Augenentzündungen officinell und wird wohl hie und da auch jetzt noch in der Volksmedizin benutzt.

¹ A. a. O. S. 184.

4. *Guepinia* Fr. Fruchtkörper knorpelig-gallertartig, gestielt, kelch- oder spatelförmig bis trichterig-hutförmig, oberseits papillös kurzhaarig, das Hymenium nur auf der glatten Unterseite tragend. Basidien kugelig, zweitheilig, mit zwei fadenförmigen Sterigmen. — *G. helvelloides* Fr. Fleischfarbig oder purpurroth, später bräunlich. Stiel allmählich in den 2—4 Centim. breiten Hut übergehend, zusammengedrückt. Heerdenweise auf feuchter Erde und faulenden Baumwurzeln der Gebirgswälder; zerstreut und vorzüglich in Süddeutschland.

3. Unterordnung. Gasteromycetes.

Das Mycelium der Bauchpilze, welche mit seltenen Ausnahmen auf blosser Erde auftreten, ist ein freifädiges, durch Querwände gegliedertes, dessen Fäden sich jedoch häufig zu dicken, faserigen Strängen vereinigen. Die sehr verschieden gestalteten, aber meistens grossen und anschlichen, nicht gallertartigen Frucht-

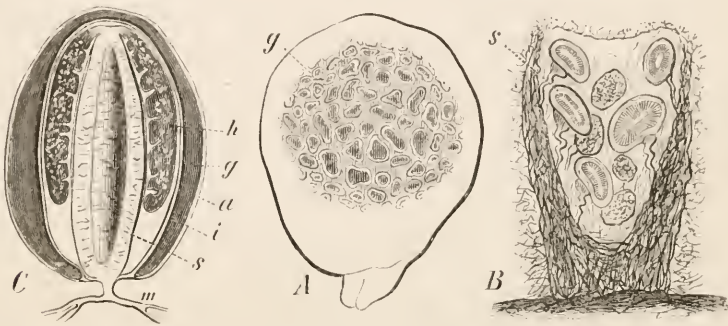

Fig. 72. A *Octaviania asterosperma*, halbt. (Vergr. 5). B *Crucibulum vulgare*, halbt. (Vergr. 1): s Sporangium. C *Phallus impudicus*, fast reif, halbt., in halber natürl. Gr.: a äussere, g mittlere gallertartige und i innere Schicht der Peridie, h Hut und s Stiel des später gestreckten Fruchtkörpers, m Mycelium.

körper tragen das Hymenium nie auf der freien Oberfläche, sondern setzt in Kammern oder Höhlungen des Inneren, deren Wände es auskleidet. Diese gekammerte, fructificirende Gewebemasse der Bauchpilze wird als Gleba (Fig. 72 A, g), die äussere, die Gleba umschliessende Wand als Peridie bezeichnet. Nur bei der Gattung *Gantiera* fehlt die Peridie und die peripherischen Kammern der Gleba sind daher nach aussen offen.

Die Peridie der Gasteromyceten zeigt bei den einzelnen Familien und Gattungen einen sehr verschiedenartigen, in seinen Charakteren für die Systematik verwendbaren Bau.¹ In den einfachsten Fällen (Hymenogastreen) ist sie eine gleichförmige Gewebeschicht von verschiedener Mächtigkeit, aus fest verflochtenen, vorzugsweise der Oberfläche parallel verlaufenden Hyphen gebildet, auf der Aussenfläche bald glatt und nackt, bald von einem dichten Haarfilz bedeckt. Bei anderen Formen (*Lycoperdineen* etc.) ist die Peridie in zwei concentrische, von einander trennbare Lagen, innere und äussere Peridie, gegliedert, von denen die innere meist papierartig dünn, die äussere dicker und derber ist und häufig wieder in Schichten verschiedener Structur zerfällt, Verhältnisse, welche bei den betreffenden Formen ihre weitere Erläuterung finden sollen. Die Peridie, beziehentlich der Fruchtkörper, ist ferner bald sitzend, bald an der Basis in einen oft kurzen und dicken, in anderen Fällen jedoch auch bis zu einer bedeutenden Länge ent-

¹ De Bary, Morphologie und Physiol. d. Pilze etc. in Hofmeister's Handbuch d. physiol. Bot. II. S. 75—90. — Literatur über einzelne Familien und Gattungen ist bei diesen angegeben.

wickelten Stiel verlängert. Bei den über dem Boden reifenden Formen und auch bei manchen unterirdischen sitzt die Baselportion dem Mycelium allein auf (Fig. 72 C, m), bei einer Anzahl der letzteren jedoch laufen Myceliumstränge in jede beliebige und oft in sehr zahlreiche Stellen der Peridienoberfläche ein.

In den Wänden, welche die einzelnen Kammern der Gleba trennen, unterscheidet man eine Mittelschicht, die sogenannte Trama, und auf beiden Oberflächen derselben das Hymenium. Die Trama besteht aus einem Geflechte reich verzweigter Hyphen, die vorzugsweise der Oberfläche der Kammerwände parallel verlaufen und sowohl von einer Kammerwand in die benachbarten Wände, als auch in das Gewebe der Peridie continuirlich übergehen. Zahlreiche, dicht gedrängte Zweige der Tramahyphen verlaufen dann bogenförmig gegen den Innenraum der Kammern, um hier mit ihren letzten Aesten das Hymenium zu bilden. In einer Reihe von Fällen (Lycoperdon, Arten von Geaster, Hymenogastreen etc.) sind letztere verhältnissmässig kurz und gleich hoch pallisadenartig dicht neben einander und senkrecht auf die Tramafläche gestellt; sie bilden dann eine gegen den leeren Innenraum der Kammern scharf abgegrenzte Hymenialschicht, derjenigen der Hymenomyceten ähnlich (vgl. diese und die Figuren 76, 77, 78). Bei anderen Formen (Polysaccum, Scleroderma, Geaster hygrometricus u. s. w.) sind jedoch die Hymenialhyphen verlängert, reich verästelt und alle in eine Kammer eintretenden zu einem diese ausfüllenden Gewebe verschlungen. In dem Fruchtkörper der Hymenogastreen behält die Gleba ihre Structur von der ersten Anlage bis zur völligen Reife; ihr Gewebe ist aus zartwandigen, saftreichen Zellen gebildet, fleischig und führt in seinen Lücken Luft oder Flüssigkeit (Hymenogaster Klotzschii u. a.), oder es ist als ein zäher Gallertfilz entwickelt (Hysterangium etc). Bei Scleroderma, wo die Gleba vor der Sporeureife ebenfalls die beschriebene Structur zeigt, wird mit dem Anfang der Sporeureife das ganze die Kammern erfüllende Hymenialgewebe aufgelöst und die Trama bleibt als ein trockenes, brüchiges Netzwerk stehen, dessen Maschen von der staubigen Sporenmasse angefüllt werden und das später noch weiter zerfällt. Auch bei Crucibulum wird ein Theil des inneren Gewebes des reifen Fruchtkörpers gelöst, aber die ganze hymeniale Gewebemasse jeder Kammer bleibt von einer besonderen Wand, dem Peridiolum, umschlossen und mit dieser als das die Sporen enthaltende Sporangium in der Höhlung des Fruchtkörpers liegen (Fig. 72, B).

In den jugendlichen Fruchtkörpern von Lycoperdon, Bovista, Geaster und vielen anderen Gattungen unterscheidet man dagegen in der Trama zweierlei Hyphen: dünne, zartwandige, protoplasmareiche, durch Querwände gegliederte, von denen die Basidien des Hymeniums entspringen — und dickere, schon in der Jugend derbwandige, meist querwandlose Röhren, welche mit ersteren von denselben Hyphen entspringen, jedoch keine Hymenialbestandtheile tragen. Sie verlaufen meistens in der Fläche der Trama, senden bei manchen Gattungen (Lycoperdon z. B.) jedoch auch Zweige quer durch die Kammer von einer Wand in die andere. Mit dem Beginn der Sporeureife werden die zartwandigen Hyphen und die Elemente des Hymeniums gelöst, oder diese lassen doch nur unscheinbare Reste zurück; die dicken Röhren dagegen bleiben erhalten, werden noch grösser und ihre sich bedeutend verdickenden Wände färben sich meist lebhaft gelb bis braun. Sie bilden dann mit einander eine wollige, meist aus einer Unzahl einzelner, leicht zu trennender Röhren oder Hyphenstücke bestehende, das Sporenpulver durchsetzende Masse, das Capillitium oder Haargeflecht, dessen Structur der Systematik oft treffliche Unterscheidungsmerkmale bietet.¹

Die Bildung der Basidiosporen findet bei den Bauchpilzen in der allgemeinen, auf Seite 235 kurz erläuterten Weise statt, doch finden sich hier und da kleine Eigentümlichkeiten. Bei Bovista geschieht die Abgliederung der fast reifen Spore im unteren Theile des Sterigma und die Basis der Spore ist daher in einen langen, stielartigen Anhang ausgezogen. Bei anderen Gattungen (Scleroderma, Phallus etc.) sind die Sterigmen sehr kurz oder gar nicht entwickelt, die im Uebrigen aber in gleicher Weise durch Ausstülpung angelegten Sporen sitzen daher dem gewölbten

¹ Vgl. u. A.: De Bary, a. a. O. — Hesse, Mikroskopische Unterscheidungsmerkmale der typischen Lycoperdaceengenera; Jahrb. f. wissensch. Botan. X. 383. Taf. 28. 29.

Scheitel der Basidie unmittelbar auf. Die Basidien von *Geaster tunicatus* sind durch ihre abweichende Gestalt ausgezeichnet; sie sind oval-keulenförmige Blasen, deren Scheitel in einen schmalen, cylindrisch-kegelförmigen Hals verlängert ist, der auf seinem oberen Ende etwa sechs strahlig divergierende Sterigmen treibt. Bei *Tulostoma* ist jede Basidie cylindrisch oder schwach keulenförmig und am Scheitel abgerundet. Von den 4 auf ihr entstehenden, sehr kurzen Sterigmen wird ein Sterigma in der Nähe des Scheitels, eines etwas über dem Grunde der Basidie gebildet und die beiden mittleren stehen in gleicher Entfernung zwischen diesen so, dass es scheint, als ob die Sporen spiralg mit $\frac{1}{4}$ des Umfanges Abstand geordnet sind. Die Zahl der auf einer Basidie entwickelten Sporen ist bei den Gasteromyceten sehr verschieden, in den typischen Fällen 4, bei *Hymenogaster*, *Octaviana* u. a. dagegen nur 2 und bei *Geaster*, *Phallus*, *Rhizopogon* etc. 6—9, durchschnittlich gewöhnlich 8.

Die Entwicklungsgeschichte des Gasteromyceten-Fruchtkörpers ist mit Ausnahme derjenigen von *Crucibulum* (siehe diese Gattung) nur sehr oberflächlich bekannt. Die Schwierigkeiten liegen darin, dass man die Sporen (mit Ausschluss derjenigen der genannten Gattung) bis jetzt nicht zur Keimung bringen konnte, daher die Bildung des Myceliums und die erste Anlage der Fruchtkörper auf diesem noch nie beobachtet wurde. Nach De Bary ist *Hymenogaster* Klotzschi in den jüngsten beobachteten Stadien „ein kugeliges Körperchen, das dem Substrate (Erd- und Wurzelstücken) und Mycelium mit einer Seite ansitzt und aus fest verflochtenen Hyphen mit engen, zum Theil Luft führenden Interstitien besteht. Bei ganz kleinen, einen Millimeter messenden Exemplaren ist auf dem radialen senkrechten Längsschnitte eine von der Ansatzstelle ausgehende strahlige Faserung unterscheidbar, ältere zeigen ein ganz ordnungsloses Geflecht. Die Oberfläche wird schon zu Anfang von demselben dichten Filze, wie die reife Peridie, bedeckt. Noch ältere Individuen zeigen im Inneren die Kammern der Gleba als enge, Luft führende, vielfach gewundene Lücken; der an diese grenzende Theil der Kammerwände ist luftfrei und zeigt die Structur der Hymenialschicht. Die Lücken selbst werden anfangs von einem lockeren Fadengeflechte erfüllt, das von einer Wand zur entgegenstehenden läuft und allmählich verschwindet. Nach diesen Daten ist das Eine wenigstens unzweifelhaft, dass die Anlegung der Theile durch Spaltung und Differenzierung der ursprünglich gleichförmigen Gewebemasse geschieht. Soweit man unterscheiden kann, beginnt diese an der Peripherie und schreitet nach der Basis fort; an letzterer bleibt ein Stück des ursprünglichen Gewebes (Basalportion) unzerklüftet. Mit der Weiterentwicklung glätten sich die Falten der Kammerwände mehr und mehr aus, die Kammern werden erweitert. Ausdehnung der Tramazellen hat hieran jedenfalls bedeutenden Antheil.“ Nach demselben Beobachter bestehen erbsengrosse Exemplare von *Geaster hygrometricus* aus „einem gleichförmigen, weichen, lufthaltigen Geflechte zarter, septirter Hyphen, das im Inneren weisslich, im Umfange braun ist, und mitten in einem, den Boden oft auf 1 Zoll im Umkreise durchsetzenden Myceliumfilze sitzt. Ältere, bei kräftiger Entwicklung des Pilzes etwa haselnussgrosse Exemplare lassen in ihrem Umfange die Faserschicht der Peridie unterscheiden, im Inneren weichen die Hyphen zur Bildung der Glebakammern auseinander, in welche die Hymenialfäden hineinsprossen.“ Auch diese Thatfachen, sowie die noch neuerdings von Sorokin¹ über *Scleroderma* gemachten Mittheilungen, zeigen eine Spaltung und Differenzierung eines ursprünglich gleichen Hyphengeflechtes an. Befruchtungsorgane konnte Sorokin am Mycelium der letztgenannten Gattung nicht auffinden; die jüngsten Fruchtkörperanlagen bestanden aus einem Büschel kurzer, dichotomer und verschlungener Fäden, welches viel Luft einschloss. Die Reife der Gleba beginnt bei dem *Geaster hygrometricus* im Scheitel und schreitet von da nach der Basis fort; bei *Lycoperdon* und *Scleroderma* dagegen tritt sie zuerst in der Mittellinie ein und schreitet centrifugal weiter. Einige speciellere Notizen über den Bau und die Entwicklung des Fruchtkörpers sollen noch bei den betreffenden Gattungen und Familien gegeben werden. Letztere lassen sich übersichtlich etwa in folgender Weise zusammenstellen:

¹ Sorokin, Développement du *Scleroderma verrucosum*. Ann. d. scienc. natur. sér. 6. vol. III. S. 30. Taf. 5, 6.

- I. Peridie ein- oder zweischichtig, in letzterem Falle die Schichten sich nicht von einander lösend; Gleba nicht aus der Peridie hervortretend.
- A. Peridie ohne Mittelsäule und meistens ungestielt.
1. Peridie nicht gestielt, die Gleba ohne Peridiolen.
 - a. Die Wände der Gleba verschwinden bei der Reife vollständig und die hohle Peridie ist dann von einer stäubenden und flockigen Masse aus Capillitium und Sporen erfüllt: *Lycoperdacei*.
 - b. Die Wände der Gleba verschwinden bei der Reife nicht, sondern der Fruchtkörper bleibt fleischig, gekammert und trägt das Hymenium noch auf den Kammerwänden. Capillitium fehlt. Meist unterirdisch wachsende Pilze von trüffelartigem Aussehen: *Hymenogastrei*.
 - c. Von den Wänden der Gleba verschwindet bei der Reife das Hymenium, während die Trama anfangs als ein vertrocknetes, brüchiges Netzwerk in der dicken, lederartigen, korkigen oder holzigen Peridie stehen bleibt, später aber auch zerfällt. Capillitium nur in spärlichen Resten vorhanden: *Sclerodermei*.
 2. Peridie mehr oder weniger deutlich gestielt. Die Kammern der Gleba lösen sich, von einer besonderen Schicht der Kammerwände umgeben, mit dieser von dem Reste der Trama los und liegen dann als sporenerfüllte Peridiolen locker in den Höhlungen der Gleba: *Pisocarpiacei*.
- B. Peridie auf einem Stiele, der sich als Mittelsäule durch die Gleba hindurch bis in die Spitze des Fruchtkörpers fortsetzt: *Podaxinei*.
- II. Peridie geschichtet; die äussere Peridie wird bei der Reife in bestimmter Weise zerrissen und die Gleba tritt dann, von der inneren Peridie umhüllt oder ohne diese, frei hervor.
- A. Die äussere Peridie zerreisst sternförmig in hygroskopische, beim Austrocknen zurückschlagende Lappen; die innere Peridie öffnet sich auf dem Scheitel in verschiedener Weise und umschliesst bei der Reife neben den Sporen noch ein Capillitium: *Gastridei*.
- B. Die äussere Peridie wird bei der Reife unregelmässig zerrissen und die Gleba auf einem sich bedeutend streckenden Stiele emporgehoben.
 1. Die Gleba bleibt als ein vielkammeriger, das Sporenpulver sammt Capillitium einschliessender Körper von der inneren Peridie auch bei der Reife umschlossen: *Batarrei*.
 2. Die Gleba durchbricht auch die innere Peridie und tropft später sammt den Sporen als schleimige Masse von dem hohlen und auch in seiner Wand gekammerten Stiele ab: *Phalloidei*.
- C. Die Peridie zerreisst sternförmig-lappig, und ein Receptaculum dehnt sich als ein fleischiges Gitterwerk aus, durch dessen Maschen die in Schleim zerfliessende Gleba sammt Sporen durchtropfen: *Clathrei*.
- III. Das Gewebe der Gleba wird bis auf die oberflächlichen Schichten der Kammerwände gelöst. In der Peridie liegen dann eine oder mehrere von einander getrennte, mit Sporen erfüllte Peridiolen.
 - A. Aeusserer und innerer Peridie springen mit Zähnen auf, bleiben aber mit den Spitzen der letzteren verbunden; die innere Peridie stülpt sich dann mit einem Ruck nach oben und schleudert das einzige, locker in ihr liegende Peridiolum empor: *Carpoboli*.
 - B. Die becherförmig geöffnete oder ganz geschlossen bleibende Peridie enthält mehrere festsitzende Peridiolen: *Nidulariei*.

130. Familie. Lycoperdacei.¹

Die kugelförmigen, eiförmigen oder dick keulenförmigen Fruchtkörper dieser Familie sind meistens von ansehnlicher Grösse. Ihre Peridie ist eine doppelte.

¹ Tulasne, De la fructification des Scleroderma, comparée à celle des Lycoperdon et des Bovista. Ann. d. scienc. natur. sér. 2. vol. XVII. 1. — Vittadini, Monographia Lycoperdincorum. Memoire delle Acad. Torino. V. (1842). — Bo-

Die innere Peridie ist bei den meisten Arten eine papierartige Haut, aus mehreren Lagen derber, in der Richtung der Oberfläche verlaufender Fäden bestehend, welche fest mit einander verflochten sind, im Allgemeinen Structur und Aussehen von Capillitiumfasern haben, sich von ihnen aber durch hellere Farbe und geringere Dicke unterscheiden und zahlreiche Zweige ins Innere senden, welche, so weit sie frei sind, alle Eigenschaften des Capillitiums zeigen, oder auch nur unverzweigte, feine, lang ausgezogene Fäden sind, die mit dem Capillitium weder Aehnlichkeit noch Zusammenhang besitzen (*Bovista plumbea*). Die äussere Peridie ist gewöhnlich aus einem grosszelligen, meist pseudoparenchymatischen Gewebe gebildet, welches manchmal (*Bovista plumbea*) mehrere Lagen unterscheiden lässt und nach aussen in Form von Stacheln, Warzen u. s. w. vorspringt. In der Jugend liegt es der inneren Peridie dicht an und die Hyphen beider gehen in einander über. Bei der Reife verwandelt sich die innere Lage der äusseren Peridie in eine schmierige oder flüssige Masse, so dass sich die äussere Schicht auflöst und zerfällt; oder es wird (vielleicht bei den meisten Arten) die ganze äussere Peridie in eine solche schmierige Substanz ungewandelt, welche beim Austrocknen zu einer spröden, fast structurlosen Haut wird. Der Bau der Gleba-Wände ist oben (S. 263) bereits angegeben worden. Die reife Peridie umschliesst eine staubig-flockige Masse von Sporen und Capillitiumfasern.

1. *Bovista Dill.* (Bovist). Peridie ungestielt, kugelig oder eiförmig, die äussere Hülle glatt. Das Innere des Fruchtkörpers durchweg aus der fruchtbaren Gleba gebildet. Sporen lang gestielt (vgl. S. 263). Das Capillitium besteht aus einzelligen, hell- bis dunkelbraun gefärbten Fasern, an denen man immer ein kurzes, dickes Stammstück unterscheidet, von dem aus nach mehreren Richtungen durchschnittlich drei- bis viermal gabelig getheilte Aeste abgehen, deren Wand bedeutend, aber nie bis zum Verschwinden der Höhlung verdickt ist und nie Tüpfelcanäle besitzt. Manche Capillitiumfasern lassen am Hauptstamm oder an einem der Aeste ihre frühere Ansatzstelle an eine andere Faser in Form eines kurzen Aststumpfes noch deutlich erkennen. Auf Triften, trockenen Wiesen und Rainen oder in Kieferwäldern wachsende Pilze, welche in der Jugend rein weiss, fleischig und dann wohlschmeckend und essbar sind, nach dem Reifen und Ausfliegen der Sporen durch eine auf dem Scheitel gebildete unregelmässige Oeffnung dagegen nur noch eine hohle, trockene, graue oder schwärzliche Kugel bilden. — *B. plumbea Pers.* Kugelig, meist nur bis 2 Centim. im Durchm., anfangs weiss, dann bleigrau. Im Sommer und Herbste häufig. — *B. nigrescens Pers.* Eiförmig bis fast kugelig, 4–6 Centim. im Durchm., weiss, später gelblichgrau, endlich schwärzlich. Ebenfalls häufig.

2. *Lycoperdon Town.* Stänbling, Bovist). Peridie dick keulig bis kopfig, im unteren Theile stielartig verschmälert, die äussere Haut meist mit Stacheln oder Warzen bedeckt. Gleba nur den oberen, kugeligen Theil des Fruchtkörpers ausfüllend; der Stiel im Innern mit einem lockeren, sterilen Gewebe, und nach dem Zerfallen der äusseren und dem Aufreissen der inneren Peridie und dem Ausstäuben der Sporen allein übrig bleibend. Sporen ungestielt. Capillitium aus hellgelb bis dunkelbraun gefärbten, meist verzweigten, einzelligen oder durch Querwände gegliederten, vielfach gebogenen und gekrümmten Hyphen gebildet, die in keinem Falle einen Hauptstamm erkennen lassen, sondern nur an den Astenden fein anlaufen. Ihre Verzweigung ist unregelmässig, nur an den Endästen manchmal gabelig; die Wände sind stark verdickt und häufig getüpfelt. Alle Arten sind, wie die der vorigen Gattung, in der Jugend weiss, weich, fleischig und geniessbar. — I. Die Gleba ist von dem unteren, sterilen Gewebe des Fruchtkörpers (resp. des Stieles) durch eine glatte Haut geschieden: *L. caelatum Bull.* Fruchtkörper 5–12 Centim. im Durchm., verkehrt eiförmig bis kreiselförmig, mit weicher, flockig sich ablösender äusserer Peridie, im Alter olivenbraun und durch lappiges Zerfallen des oberen Wandtheiles mit weiter, kelchartiger Mündung sich öffnend. Vom Frühlinge bis zum Herbste auf Grasplätzen, mageren Wiesen und Triften ziemlich häufig. War wie *L. Bovista* und

norden, Die Gattungen *Lycoperdon*, *Bovista* und ihr Bau. *Botan. Zeit.* 1857. S. 593. — Krombholz, *Naturgetreue Abbildungen und Beschreibungen der essbaren, schädlichen und verdächtigen Schwämme.* Taf. 30. Prag 1831–1846.

andere Arten früher unter dem Namen Fungus Bovista, Fungus Chirurgorum oder Crepitus Lupi als blutstillendes Mittel officinell und wird vom Volke noch jetzt häufig als solches angewendet (Berg, Waarenkunde S. 9. — Abbild. Nees v. Esenb. *Plantae medicin.* Taf. 1, obere Figur). — *L. pusillum* *Batsch.* Erbsen- bis wallnussgross, kugelig, stiellos, halb in der Erde steckend, im Alter grau oder braun, mit schmaler Oeffnung aufspringend. Im Sommer und Herbste auf Brachäckern und mageren Triften häufig. — II. Gleba gegen den unteren, unfruchtbaren Theil des Fruchttinneren nicht durch eine glatte Haut abgegrenzt: *L. Bovista* *L.* (*L. giganteum* *Batsch.* Riesenbovist). Fruchtkörper von 5—50 Centim. im Durchm., meist kindskopfgross, kugelig oder niedergedrückt, im Alter blass russbraun; sonst wie *L. caelatum*. Im Sommer und Herbste auf Wiesen, Triften und grasigen Hügeln nicht selten. Als Wundschwamm bei Blutungen am besten. — *L. pyriforme* *Schaeff.* Fruchtkörper 2—7 Centim. hoch, birnförmig, am Grunde mit weisslichen, wurzelartigen Mycelfasern, ziemlich hart und zähe, mit dünnen, vergänglichen Schüppchen bedeckt, im Alter gelblich, bräunlich oder braungrau, auf dem Scheitel mit enger Oeffnung. Sporen gelbgrün. Rasenweise in Wäldern und Gebüsch auf der Erde und Baumwurzeln, häufig; Frühling und Herbst. — *L. gemmatum* *Batsch.* Bis 12 Centim. hoch, kugelig, mit verlängertem, walzenförmigem Stiele, auf der Oberfläche kleiig oder mit Körnchen oder kleinen Stacheln bedeckt, im Alter gelblich-rostfarben und auf dem Scheitel mit enger Mündung geöffnet. Sporen olivenbraun. Im Sommer und Herbste auf Triften und Waldwiesen nicht selten.

131. Familie. Hymenogastrei.¹

Unterirdisch oder halb unterirdisch wachsende, meist kleinere, kugelige, trüffelartig aussehende Pilze, deren Peridie nicht gestielt ist. Dieselbe besteht aus einer einfachen Gewebeschicht von verschiedener Mächtigkeit, aus fest verflochtenen, vorzugsweise in der Richtung der Oberfläche verlaufenden Hyphen gebildet, und ist auf der Aussenfläche oft mit einem dichten Haarfilz bedeckt. Die Trama der Kammerwände ist von gleicher Beschaffenheit, wie die Peridie, oder zeigt andere Structur und Consistenz, und im letzteren Falle ist die Gleba von der Peridie ablösbar. Die Gleba bleibt aber auch bei der Reife des Fruchtkörpers eine fleischige, mit der Peridie zusammenhängende Masse, die auf den Wänden der Kammern noch das Hymenium trägt. Ein Capillitium fehlt.

1. *Gautiera* *Vitt.* Von allen Gattungen der Familie leicht durch das Fehlen der Peridie zu unterscheiden. Die Gleba ist daher nackt und durch die äusseren, offenen Kammern auf der Oberfläche maschig geädert; sie sitzt mit kurzer, stielartiger Basis einem faserigen, weit im Boden kriechenden Mycelium auf. Basidien 2sporig, die Sporen länglich ellipsoidisch, längsgestreift. — *G. morchellaeformis* *Vitt.* Wallnussgross, fast kugelig, halb der Erde eingesenkt, anfangs weisslich, später röthlich, die Sporen röthlichbraun. In Eichenwäldern, vorzüglich Italiens, in Deutschland selten.

2. *Hymenogaster* *Vitt.* Peridie dünn, nur mit der Basis dem wurzelartig faserigen Mycelium aufsitzend, die Kammern der fleischigen, festen Gleba von Anfang an leer, die Basidien meist 2sporig, die Sporen ei- oder spindelförmig, oder durch eine Spitze oder Warze am oberen Ende citronenförmig, glatt oder runzelig. Unterirdisch wachsende oder nur mit dem Scheitel aus der Erde vorragende Pilze, vorzüglich in Italien, Frankreich und England. — *H. Klotzschii* *Tul.* Wallnuss- bis faustgross, anfangs weiss, später rostgelb bis zimmetfarbig, das Fleisch anfänglich weiss, später durch die Sporen rothgelb. Sporen schwarz, mit runzlicher Oberfläche. In lockerer Haideerde, nur in der Jugend unterirdisch. Bei uns häufig in den Blumentöpfen der Gewächshäuser (Kalthäuser), dann meistens nicht sehr gross werdend, aber fast das ganze Jahr zu finden.

3. *Hydnangium* *Wallr.* Peridie mit kleiner, einem spärlichen Mycelium aufsitzender Basis, die Kammern der gallertartig-elastischen Gleba von Anfang an

¹ Tulasne, *Fungi hypogaei.* Paris 1851. — Vittadini, *Monographia Tubercularum.* Mailand 1831.

leer, die Kammerwände nicht in Schichten spaltbar, die Sporen kugelig oder kugelig-ellipsoidisch, farblos oder blass gefärbt, mit stacheligen Exosporium. — *H. carneum* Wallr. Hasel- bis wallnussgross, kugelig oder unregelmässig knollig, aussen anfangs blass fleischfarben, später bräunlich, innen auch im Alter fleischfarbig. In lockerer Haideerde, bedeckt oder halb vorragend, selten; manchmal in den Blumentöpfen der Gewächshäuser.

4. *Octaviana* Vitt. Von voriger Gattung namentlich durch den stielartig vorgezogenen, unteren, sterilen, nicht gekammerten Theil des Fruchtkörpers (Fig. 72 A), die in Schichten spaltbaren Kammerwände und die dunkel gefärbten Sporen unterscheidbar. — *O. asterosperma* Vitt. Hasel- bis wallnussgross, rundlich oder verkehrt eiförmig, anfangs weiss, später braunschwärzlich. In Eichenwäldern Oberitaliens, Frankreichs und Englands, in Deutschland (Rheinlande) selten.

5. *Hysterangium* Vitt. Peridie mit dem weissen Mycelium reichlich überzogen, leicht ablösbar oder sich von selber lösend, die schleimig-knorpelige Gleba mit rundlichen oder länglichen, von Anfang an leeren Kammern, deren Wände nicht in Schichten spaltbar sind. Basidien meist 2sporig, die Sporen klein, ellipsoidisch bis lanzettlich, glatt, blass gefärbt. — *H. clathroides* Vitt. Erbsen- bis haselnussgross, kugelig, weiss, innen olivengrün. Im sandigen Boden von Kieferwäldern; Italien und Frankreich, in Deutschland (Rheinlande) selten.

6. *Rhizopogon* Tul. Peridie ringsum netzartig von fadenförmigen, wurzelartigen, zähen Mycelsträngen überzogen, nicht ablösbar; Gleba anfangs fest, mit leeren Kammern, später sammt der Peridie breiig zerfliessend. Basidien 2—6sporig; Sporen ellipsoidisch, mit glattem Exosporium, farblos oder gefärbt. — *Rh. rubescens* Tul. Hasel- bis wallnussgross, länglichrund oder unregelmässig knollenförmig, mit dünner, glatter oder undeutlich rissiger Peridie, anfangs unterirdisch und weiss, später oberirdisch und schmutziggelb bis olivenfarbig. Basidien 2sporig. Im sandigen Boden der Nadelwälder, zerstreut; Herbst. Reif mit einem unangenehmen Geruch und Geschmack, doch wird der junge Pilz hie und da (Böhmen, Kärnthen, Schlesien) statt der Trüffeln gegessen. — *Rh. luteolus* Tul. Mit dicker, fast lederartiger Peridie und 4—6sporigen Basidien; sonst wie vorige Art.

7. *Melanogaster* Corda. Peridie dick, lederig, nicht ablösbar, von Mycelsträngen überzogen. Kammern der Gleba von Anfang an mit einer durch die eiförmigen oder ellipsoidischen, glatten Sporen gefärbten, anfangs flockigen, später schleimigen Masse erfüllt. Basidien 3—4sporig. Rundliche bis unregelmässig knollige, haselnuss- bis hühnerreigrosse, stark riechende, meist unterirdisch in Wäldern wachsende, hauptsächlich in Italien heimische, in Deutschland seltene Pilze. — *M. ambiguus* Tul. Länglichrund, bis wallnussgross, rothbraun, mit rostbraunem Reif und schwarzen Fasern bedeckt. Ziemlich tief unter der Erde, vom Juli bis October selten.

8. *Pompholyx* Corda. Von voriger Gattung durch das Fehlen des Mycelüberzuges auf der Peridie und durch die braunen, warzigen Sporen verschieden. — *P. sapida* Corda. Rundlich-knollig, bis faustgross, fleischig-lederig, anfangs weiss, später aussen braun, innen schwarz-violett. In den Wäldern Böhmens, unterirdisch. Ist in Geschmack und Geruch den Trüffeln ähnlich, wird auch statt dieser als „weisse Trüffel“ gegessen, darf aber nicht mit der echten weissen Trüffel (S. 234) verwechselt werden.

132. Familie. Sclerodermei.¹

Peridie ungestielt oder mit undeutlichem Stiele, dick, lederartig, korkig oder holzig. Bei der Reife verschwindet das Hymenium und die Tramaschichten der Glebawände bleiben als ein trockenes, brüchiges Netzwerk stehen, dessen Höhlungen mit den Sporen und undeutlichen Capillitiumresten erfüllt sind und das später leicht ganz zerfällt.

¹ Tulasne, De la fructification des Scleroderma. Ann. d. scienc. natur. sér. 2. vol. XVII. 1. tab. 1. 2. — Sorokin, Développement du Scleroderma verrucosum. Ann. d. sc. nat. sér. 6. vol. III. 30. tab. 5. 6.

Das Mycelium von *Scleroderma verrucosum* besteht nach Sorokin aus dichotom verzweigten, mit Scheidewänden versehenen Fäden, die sich da, wo sie in Spalten des Bodens eindringen, oft zu weissen Strängen bis zur Stärke einer Gäusefeder vereinigen und an diesen eine Mark- und Rindenschicht unterscheiden lassen. Geschlechtsorgane sind an demselben nicht aufgefunden worden. Die jüngsten bekannten Zustände der Fruchtkörper bestehen in einem Büschel kurzer, dichotomer und verschlungener Fäden, das viel Luft einschliesst. Etwas später stellt der Fruchtkörper eine kleine Kugel dar, die von vielen Höhlungen durchsetzt und dadurch schwammig ist. Bald nachdem die Höhlungen gebildet sind, werden von ihren Wänden zarte Hyphenzweige in das Innere derselben gesendet. Diese Zweige verästeln sich wiederholt dichotom und bilden schliesslich Knäuel, in deren Mitte sich die Basidien entwickeln. Der Raum zwischen den Knäueln und dem jetzt bräunlich gefärbten Grundgewebe wird von dem Gewebe ausgefüllt, aus dem sich das Capillitium bildet. Dieses besteht anfangs aus zarten, später mit Querscheidewänden versehenen Fäden; bei einzelnen Zellen derselben erhärtet die Membran, bei anderen bleibt sie zart und zerfliesst bei der Frucht reife, so dass nur die verhärteten, einfachen oder verzweigten Zellen als dann noch weiter schrumpfendes und fast unkenntliches Capillitium zurückbleiben. Die Basidien sind meist oval, seltener kolbenförmig und vor der Sporenbildung mit einem Zellkern versehen; sie erzeugen meist 4 Sporen, seltener eine und dann grössere Spore. Die Sporenreife schreitet nicht immer genau von der Mitte nach der Peripherie fort, sondern beginnt zuweilen am Grunde, oder am Scheitel, oder in einer Schicht zwischen der Peridie und dem Centrum.

Scleroderma Pers. (Hartbovist). Knollige, an der Basis wurzelartigen Mycelsträngen aufsitze, oberirdische oder halb oberirdische, ziemlich grosse, dauerhafte Pilze. — *S. vulgare Fr.* (*S. citrinum Pers.*). Kugelig, oft etwas in die Breite gezogen, 2—6 Centim. im Durchm., meist ganz kurz gestielt; Peridie anfangs fleischig-korkig, später lederartig bis holzartig, am Grunde citronengelb, auf dem Scheitel weisslich oder blassgelb, oder auch röthlichgelb bis bräunlich, die Oberfläche meist fein rissig und warzig gefeldert. Gleba derbfleischig, anfangs weiss, später bläulichschwarz und von feinen, weissen Adern (den vertrockneten Kammerwänden) durchzogen. Sporen russbraun. Auf Triften, an Wegen und in Wäldern im Sommer und Herbst häufig. Besitzt einen eigenthümlichen Pilzgeruch und ist in Menge genossen schädlich; wird auch wohl in Scheiben geschnitten in betrügerischer Weise als Trüffel verkauft, von denen der Pilz jedoch durch die dicke, weisse, scharf gegen das nicht marmorirte Innere abgegrenzte Schale leicht unterscheidbar ist. — *S. verrucosum Pers.* Kugelig bis niedergedrückt, bis 4 Centim. im Durchm., meist gestielt; Peridie warzig, meist braun, dünn, anfangs hart, später zerreiblich. Sporen schwarzblau. Auf sandigem Boden im Spätsommer. — *S. Bovista Fr.* Einer Kartoffel ähnlich, fast stiello, meist kugelig, schmutziggelb bis bräunlich, auf dem Scheitel rissig gefeldert; die Peridie dünn, anfangs weich, später papierartig steif und spröde. Sporen olivenfarben-schwärzlich. Im Herbst auf sandigen Aeckern und Brachen gewöhnlich zu 2—5 aus dem Boden hervorbrechend.

133. Familie. Pisocarpiacei.¹

Peridie mehr oder minder deutlich gestielt. Die Kammern der Gleba lösen sich, von einer besonderen Schicht der Kammerwände umgeben, mit dieser von dem Reste der Trama los und liegen dann als Peridiolen (*S.* 263) in den stehbleibenden Maschen der Gleba.

Polysaccum DC. Peridie fleischig-lederig, nach unten in einen dicken, kurzen Stiel verschmälert, später zerbrechlich und unregelmässig aufspringend. Die Kammerwände der Gleba vertrocknen zu einem blätterigen Maschenwerke, in dessen Höhlungen die mit kugeligen, warzigen, braunen Sporen erfüllten, erbsenähnlichen, häutigen Peridiolen liegen. Capillitiumreste wie bei *Scleroderma*. Meist auf Sandboden wachsende, grosse, anfangs schwammige, später trockene und harte

¹ Tulasne, Sur les genres *Polysaccum* et *Geaster*. Ann. d. scienc. natur. sér. 2. vol. XVIII. 129. tab. 5. 6.

Pilze, namentlich Südeuropas und Frankreichs. — *P. pisocarpium* Fr. Kugelig, kurz gestielt, 4—6 Centim. hoch, schmutzig grünbraun, dann braun bis schwärzlichbraun, glatt. Sporenstaub kaffeebraun. Auf sandigen Triften und Aeckern, in Deutschland zerstreut. Herbst. — *P. crassipes* DC. Keulenförmig, lang gestielt, 10—25 Centim. hoch, ockergelb, später dunkelbraun, kleinhöckerig. Sporenpulver zuerst roth, dann gelblich. An gleichen Orten wie vorige Art, der Stiel meist im Boden verborgen.

134. Familie. Podaxineæ.¹

Die als einfache, dünne, papierartige Haut ausgebildete Peridie ist gestielt und der Stiel setzt sich durch das Centrum des Fruchtkörpers als Mittelsäule bis zum Scheitel fort. Gleba mit von der Mittelsäule ausstrahlenden Kammern, deren Wände vertrocknet stehen bleiben oder sich in ein Capillitium auflösen. Letzteres besteht bei Podaxon aus ungenuein langen, vielfach gewundenen, breiten, bandartigen, verzweigten Röhren ohne Querwände, mit kaum auffindbaren Enden; die Wand derselben ist verdickt, deutlich geschichtet, häufig spiralförmig gestreift und in der Richtung dieser Streifung leicht in ein spiralförmiges Band zerreißbar.

Podaxon Desr. — Secotium Kze. — Vorzüglich exotische Pilze.

135. Familie. Geastrideæ.²

Die reife Peridie besteht aus zwei von einander sich lösenden, wieder geschichteten Häuten; die äussere Peridie öffnet sich durch über den Scheitel gehende Risse sternartig mit vier oder mehr Lappen, die hygroskopisch sind, sich beim Anstrocknen bogenartig nach unten zurückkrümmen und dadurch die innere, meist dünne und papierartig-häutige, gestielte oder ungestielte Peridie entblößen und emporheben; die innere Peridie öffnet sich in verschiedener Weise und ist bei der Reife nur mit dem Sporenpulver und Capillitium angefüllt. Letzteres ist bei Geaster hygrometricus ein aus reich verzweigten, dickwandigen, querwandlosen Röhren bestehendes, der inneren Peridie angewachsenes Netz; bei den übrigen Arten besteht es aus isolirten, oben spindelförmigen, beiderseits fein zugespitzten, querwandlosen, meist einfachen, schmutzigweissen bis bräunlichen Fasern, deren Wand bis zum Verschwinden der Höhlung verdickt, aber nicht geschichtet und nicht getüpfelt ist.

Nach De Bary³ stellt Geaster hygrometricus einen bis zur völligen Reife unter der Bodenoberfläche sitzenden rundlichen, bis massigen Körper dar. „Kurz vor der Reife unterscheidet man auf dem senkrechten Längsschnitte an der Peridie sechs Schichten. Zu äusserst einen flockig-faserigen, bräunlichen Ueberzug, der sich einerseits in die den Boden durchwuchernden Myceliumstränge fortsetzt, andererseits in die zweite Schicht übergeht: eine dicke, derbe, den ganzen Körper umziehende, braune Haut. Auf diese folgt nach innen eine weisse Schicht, welche an der Basis des Körpers besonders mächtig entwickelt ist und sich hier in die innere Peridie und Gleba unmittelbar fortsetzt. Die beiden letztgenannten Schichten bestehen aus fest verflochtenen, derben, zumeist in der Richtung der Oberfläche verlaufenden Hyphen: sie mögen unter dem Namen Faserschicht zusammengefasst werden. Die weisse Lage derselben ist, mit Ausnahme ihrer in die Gleba übergehenden Basalportion, innen bedeckt von der Collenchymschicht, einer knorpelig-gallertartigen Schicht, bestehend aus gleichhohen, lückenlos mit einander verbundenen Hyphen, welche pallisadenartig senkrecht zur Oberfläche stehen und bogig von den Fäden der Faserschicht entspringen. Die stark verdickten, geschichteten Zellwände der Collenchymschicht sind in hohem Grade quellbar. Innen von

¹ Tulasne, Description d'une espèce nouvelle du genre Secotium appartenant à la flore française. Ann. d. science. natur. sér. 3. vol. IV. 169. tab. 9.

² Tulasne, Sur les genres Polysaccum et Geaster. Ann. d. science. natur. sér. 2. vol. XVIII. 129. — Hoffmann, Ueber Geaster coliformis. Botan. Zeit. 1873. S. 369. Taf. 4.

³ A. a O S. 80.

dem Collenchym folgt eine weisse Schicht, deren innerste Region die innere Peridie darstellt, während die äussere, die man Spaltschicht nennen kann, aus weichen, locker verwebten, in die innere Peridie vielfach übergehenden Hyphen besteht. Ist der Pilz ganz reif, so reisst, bei Einwirkung von Feuchtigkeit und in Folge der Quellung der Collenchymschicht, die äussere Peridie vom Scheitel aus sternförmig in mehrere Lappen auf, welche sich zurückschlagen, so dass ihre obere Fläche convex wird. Die Spaltschicht wird hierbei derart zerrissen, dass ihre Elemente als vergängliche Flocken theils an dem Collenchym, theils an der inneren Peridie hängen bleiben. Es ist bekannt, dass die Collenchymschicht ihre Hygroskopicität lange behält und die äussere Peridie lange auf dem Boden liegen bleibt, als ein Stern, der seine Strahlen bei feuchtem Wetter ausbreitet, bei trockenem einwärts krümmt. Bei *Geaster fimbriatus* und *G. fornicatus* ist die flockige Umhüllung der äusseren Peridie oft stärker entwickelt, als bei *G. hygrometricus*, bei *G. fornicatus* aus höchst feinen Fäden zusammengewebt, und beim Aufreissen der Peridie löst sie sich von der Faserschicht los, einen offenen Sack unter jener darstellend. Die Faserschicht ist bei genannten und anderen Arten relativ dünner, als bei *G. hygrometricus* und nicht in zwei Lagen gesondert. Die Collenchymschicht besteht aus grosszelligem, durchsichtigem Pseudoparenchym, das gleichfalls in Wasser stark aufquillt und durch seine Ausdehnung jedenfalls das Öffnen der Peridie verursacht. Bei *G. fornicatus*, *G. fimbriatus*, *G. coliformis* u. a. ist es zartzellig und wird bald nach dem Aufspringen rissig und zur Krümmung der Peridienstrahlen untanglich. Bei *G. mammosus* und (nach Tulasne) *G. rufescens* besitzt es dagegen die gleichen dauernden hygroskopischen Eigenschaften, wie bei *G. hygrometricus*.“ Ueber die Entwicklungsgeschichte s. S. 264.

Geaster Mich. (Erdstern). Charakter wie oben. Auf trockenem Sandboden, namentlich in Nadelwäldern wachsende, anfangs in der Erde verborgene, haselbis wallnussgrosse, kugelige bis eiförmige Pilze Europas und Amerikas. — I. Innere Peridie ungestielt: *G. hygrometricus Pers.* Aeusserere Peridie mit 7—20 Lappen sich öffnend, die innere auf dem Scheitel unregelmässig lappig aufschlitzend, rothbraun. Wie die übrigen Arten im Spätsommer und Herbst reifend. — *G. rufescens Pers.* Aeusserere Peridie sich mit 5—8 Klappen öffnend, gelblich oder röthlichbraun; innere Peridie auf dem Scheitel mit kurz kegelförmiger, regelmässig gezählter Mündung, grau oder graubräunlich. — *G. mammosus Fr.* Aeusserere Peridie mit 5—8 Klappen, innen grau, aussen braun; innere Peridie niedergedrückt, gelblichweiss oder blass strohgelb, mit zahnartig gewimperter, von einem blossen Ringe umsäumter Mündung. — *G. fimbriatus Fr.* Aeusserere Peridie ungefähr bis zur Mitte mit 7—12 regelmässig keilförmigen bis fast eiförmigen Lappen reissend, dunkelbraun, innere Peridie fast kugelig, sonst wie bei voriger Art. — II. Innere Peridie kurz gestielt: *G. fornicatus Fr.* Aeusserere Peridie braun, in 4, selten 5 Lappen zerreisend, welche sich ganz bis fast zur Berührung der Spitzen zurückschlagen und dadurch die kurz gestielte, umbrabraune, mit verlängert-kegelförmiger, faltig gestreifter Mündung versehene innere Peridie hoch emporheben. — *G. striatus Fr.* Von voriger Art durch die mit 8 Lappen sich öffnende äussere Peridie verschieden. — *G. coliformis Fr.* Von allen Arten dadurch leicht unterscheidbar, dass die auf mehreren kurzen Stielchen sitzende innere Peridie sich mit 3—22 (im Mittel mit 11) gewimperten, über die ganze obere Hälfte vertheilten Mündungen öffnet.

136. Familie. Batarrei.¹

Die äussere Peridie wird bei der Reife unregelmässig zerrissen und die vielkammerige Gleba, von der inneren Peridie umschlossen, auf einem sich an ihrem

¹ Schroeter, Ueber die Entwicklung und systematische Stellung von *Tlo-stoma*; in Cohn's Beiträgen z. Biologie d. Pflanzen II. 65. — Cesati, *Batarraea Guicciardiana*. *Atti della R. Accademia della Scienze Fisiche et Mat. di Napoli* VII. (1875), nach Jnst's Botan. Jahresber. III. S. 214.

Grunde entwickelnden, faserigen, langen Stiele emporgetragen. Neben dem Sporenpulver enthalten die Glebakammern noch ein Capillitium.

1. *Tulostoma Pers.* Stiel massiv. Gleba kugelig-kopfig, auf dem Scheitel mit ganzrandiger, runder Mündung, im Inneren anfänglich mit zahlreichen kleinen Kammern, welche später ganz aufgelöst werden. Das Capillitium besteht aus schmutzigweissen bis gelblichen, vielfach gewundenen, hier und da mit Querwänden versehenen, verzweigten Fäden, die vielfach anastomosiren und ein oft schwer in seine Elemente isolirbares Netzwerk bilden, dessen Glieder rechts und links neben den Querwänden häufig knotige Anschwellungen zeigen; seine Wände sind sehr stark, stellenweise bis zum Verschwinden der Höhlung verdickt, aber stets ohne Tüpfel. Nach Schroeter ist das Mycelium von *T. pedunculatum* aus weissen, reich verzweigten Strängen von der Dicke starker Zwirnsfäden gebildet; an ihnen bemerkt man hier und da spindelförmige Aufreibungen, die allmählich in weisse, glatte Sclerotien (aus einem dichten Geflechte zarter Hyphen und dazwischen gelegenen dickeren Fäden mit oft tonnenförmig aufgetriebenen Zellen bestehend) übergehen. Auf diesen Sclerotien erscheinen die jungen Fruchtkörper, deren erste Anlage unbekannt ist. Dieselben sind bei weiterer Ausbildung als 4 Millim. dicke Kugeln noch aus einem gleichförmigen Hyphengeflechte gebildet. Später spitzen sie sich auf dem Scheitel und an der Basis etwas zu und bei 6—8 Millim. Durchmesser zeigen sie Differenzirung in Gleba und Peridie; ebenso ist jetzt schon im unteren Theile des Fruchtkörpers die centrale Stielanlage sichtbar, welche aus dicht neben einander gelagerten, wenig verzweigten, im Wesentlichen senkrecht verlaufenden Hyphen besteht. Die um die Stielanlage gelegene peripherische Hülle ist ein lockeres Hyphengeflecht, das nach der Sporeureife vertrocknet, so dass zwischen Hülle und Stiel eine kleine Höhlung entsteht; streckt sich dann der letztere, so zerreißt hier die Hülle und ein Theil derselben bleibt an der Stielbasis sitzen, ein Theil am Grunde der Peridie als ringförmige Scheide hängen. Die eigenthümlichen Basidien fanden bereits auf S. 264 Erwähnung. — *T. pedunculatum Schroet.* (*T. mammosum Fr.*). Peridie weisslich, erbsen- bis haselnuss-gross, auf 2—5 Centim. langem, mehr oder weniger mit Schüppchen bedecktem Stiele und mit warzenförmiger Mündung. Häufigste Art und wie die übrigen gesellig auf sandigem Boden und steinigem Aeckern.

2. *Batarrea Pers.* Stiel hohl. Gleba hutförmig, mit bleibenden Kammern, deren Wände meist senkrecht von oben nach unten verlaufen. Innere Peridie sich zuletzt unterhalb des Hutrandes ringförmig abtrennend. Das Capillitium besteht aus zweierlei wesentlich verschiedenen Elementen: gedrungenen, spindelförmigen, meist stumpfendigen, mit spiralförmig oder stellenweise auch ringförmig verdickter Membran versehenen Zellen und in Flecken beisammen liegenden zarten, structurlosen Fasern. Ein halbreifer Fruchtkörper von *B. Steveni Fr.*, welchen De Bary untersuchte, „hat die Gestalt eines polsterförmigen Körpers mit regelmässig convexer oberer Fläche und einem Durchmesser von gegen 7 Centim. Der senkrechte Durchschnitt zeigt einen Bau, der sich im Groben dem eines fast reifen Geaster vergleichen lässt. Eine innere Peridie von der Form eines planconvexen, durchschnittlich 1 Centim. dicken, stumpfzrandigen Agariushutes umschliesst die fast reife Gleba; diese zeigt einen fast sclerodermaähnlichen Bau, nur dass die stärkeren Kammerwände vielfach senkrecht von der oberen zur unteren Fläche verlaufen. Zwischen dem Sporenpulver befinden sich vereinzelt, oben beschriebene Capillitiumfasern von unbekannter Entstehung. Die äussere, der inneren überall eng anliegende Peridie stellt über der Oberseite letzterer eine derbe, etwa 1 Millim. dicke Haut dar; ihre untere Portion ist ein massiger, mitten über 2 Centim. dicker, polsterförmiger Körper. Spätere Entwicklungszustände zeigen, dass sich zuletzt ein axiles, unter dem Centrum der inneren Peridie liegendes Stück des basalen Polsters zu einem bis fusslangen und 1—1½ Centim. dicken, aufrechten Stiele mit rissig-grobschuppiger Oberfläche entwickelt, welcher die innere Peridie emporhebt. Die Scheitelregion der äusseren wird hierbei über der Basis abgerissen, sie bleibt in Fetzen auf der Oberseite und am Rande der inneren hängen, die Basalportion umgibt das untere Stielende, der Volva von *Amanita* ähnlich. Schliesslich trennt sich die Wand der inneren Peridie ringförmig unterhalb des Randes, das obere Stück fällt von dem mit dem Stiele verbunden bleibenden unteren und der Gleba ab und die Sporen verstäuben.“ Die besprochene Art findet sich auf Sandboden in den Steppen an der Wolga und am Cap.

137. Familie. Phalloidei.¹

Die Peridie des zum Oeffnen reifen, eiförmigen, weissen oder gelblichweissen Fruchtkörpers besteht aus drei Schichten: einer äusseren derben, hautartigen (S. 262, Fig. 72 C, *a*) und einer mittleren dicken, gallertartigen Schicht (Fig. 72 C, *g*), welche zusammen die äussere Peridie bilden, und aus einer inneren, wieder hautartigen Schicht, der inneren Peridie (Fig. 72 C, *i*). Bei der Reife wird die äussere Peridie unregelmässig durchbrochen, die innere an bestimmter Stelle ringförmig zerrissen und der sich streckende, hohle, in seiner Wand gekammerte Stiel (Fig. 72 C, *s*) trägt die hutförmige Gleba (Fig. 72 C, *h*) empor, welche später an ihrer Oberfläche schleimig zerfliesst und sammt den Sporen abtropft; der stehen bleibende Rest derselben zeigt dann zellige, den Glebakammern entsprechende Vertiefungen, so dass der Pilz in diesem Zustande an die Morcheln erinnert.

Phallus L. (Gichtmorchel, Giftmorchel). Charakter wie oben. Die beiden deutschen Arten sind: *Ph. impudicus L.* Der reife, noch nicht geöffnete, weisse Fruchtkörper hat die Grösse eines Hühner- bis Gänseeies (*Hexenei*, Teufelsei) und zeigt an seiner Basis noch die dicken, wurzelartigen Mycelstränge (Fig. 72 C, *m*). Der Stiel des geöffneten Fruchtkörpers ist 10—25 Centim. hoch, weiss, an der Spitze durchbohrt. Gleba dem Stiele locker glockig aufsitzend, mit braungrünem Sporenschleime bedeckt. Vom Juni bis Spätherbst in Wäldern, Gebüsch und Hecken und sich schon von Weitem durch den starken, aasartigen Geruch verrathend. War früher als Mittel gegen die Gicht, sowie als *Aphrodisiacum* gebräuchlich. — *Ph. caninus Schaeff.* In allen Theilen kleiner (5—10 Centim. hoch), geruchlos, der Stiel auf dem Scheitel geschlossen, die Gleba ganz mit dem Stiele verwachsen, blassroth, mit olivenbraunem Sporenschleime. An faulen Baumstämmen in Gebirgswäldern, seltener. — Die Fruchtkörper dieser beiden Arten entstehen an dem aus dicken, weissen, reich verzweigten, wurzelartigen Strängen bestehenden Mycelium als kleine, etwa 2 Millim. im Durchmesser haltende, ovale Anschwellungen. Diese bestehen nach De Bary² zuerst „aus einem gleichförmigen, dichten, lufthaltigen Geflechte sehr zarter (primitiver) Hyphen. In grösser gewordenen Exemplaren differenzirt sich dieses zunächst in eine kuppelförmige, vom Insertionspunkte aus sich senkrecht erhebende Mittelsäule, eine die letztere umhüllende, glockenförmige Schicht von Gallertfilz (Gallertschicht) und eine die letztgenannte umgebende, an der Insertionsstelle in die Mittelsäule übergehende, weisse Haut, die äussere Peridienwand. Die beiden letztgenannten Theile bestehen aus dem primitiven Gewebe. Mit der weiteren Vergrösserung, bei welcher der ganze Körper schmalere Eiform erhält, und Aussenwand sowohl wie Gallertschicht unter gleichbleibender Structur an Umfang und Dicke zunehmen, nimmt die Mittelsäule die Gestalt eines runden, von cylindrischem Stiele getragenen Kopfes an. Ihr zunächst gleichförmiges primitives Gewebe differenzirt sich dabei in die Gleba, das den Phalloideen eigenthümliche, im vorliegenden Falle einen einfachen, spindelförmigen Stiel darstellende *Receptaculum* dieser, und eine die genannten Theile umziehende weisse Haut. Diese bildet die innerste Schicht der Peridie, welche letztere somit aus drei concentrischen Lagen besteht: der weissen Aussen- und Innenhaut, welche am Grunde in einander übergehen, und der zwischen beiden liegenden, weit mächtigeren Gallertschicht. Die Gleba liegt in dem kopfförmigen oberen Theile der Mittelsäule in Form eines dicken, auf dem senkrechten Durchschnitte halbkreisförmigen, horizontal stehenden Ringes, welcher aussen von der inneren Peridienhaut umzogen wird und mit seiner Innenfläche einem kegelförmigen, axilen Stücke der Mittelsäule anliegt. Dieses Stück, welches kurz als Kegel bezeichnet sein mag, geht durch die ganze Gleba hindurch bis zum Scheitel der Mittelsäule. Die Structur der Gleba gleicht der der anderen Gasteromyceten. Ihre Kammern sind sehr zahlreich und eng; die Trama besteht, bei einigermaassen vorgeschrittener Entwicklung, aus weichem Gallertgewebe und ihre Platten ent-

¹ De Bary, Beiträge zur Morphol. u. Physiol. d. Pilze I; Abhandl. d. Senkenberg. naturf. Gesellsch. zu Frankfurt a. M. V. (1864). — Rossmann, Beitrag zur Entwicklungsgeschichte des *Phallus impudicus*. Botan. Zeit. 1853. S. 185. Taf. 4. — Schlechtendal, Phalloideen; *Linnaea* XXXI. — Bonorden, Mycologische Beobachtungen. Botan. Zeit. 1851. S. 18.

² Hofmeister's Handb. II. 84.

springen einerseits von der inneren Peridienwand, andererseits von dem Kegel. Die der Gleba angrenzende äusserste Zone des letzteren spaltet sich bei *Ph. impudicus* früh als besondere Schicht von dem inneren Kegel ab, um zuletzt den freien, kegelförmigen Hut, welcher die Gleba trägt, darzustellen. Bei *Ph. caninus* unterbleibt diese Spaltung. Der Stiel ist ein die Längsaxe der ganzen Mittelsäule von der inneren Peridienwand bis gegen die Basis hin durchziehender, erst sehr schmal, später breit spindelförmiger Körper. Seine erste Anlage erscheint als ein durchscheinender Streifen und ist von dem weissen, lufthaltigen, primitiven Gewebe nur durch den Mangel der Luft in seinen Interstitien unterschieden. Mit dem weiteren Wachsthum differenzirt sich das Hyphengeflecht in einen axilen Gewebestrang und eine peripherische Schicht, die Stielwand. Letztere besteht aus Platten eines rundzelligen Pseudoparenchyms (Merenchyms), welche, ähnlich wie die der Gleba, zur Bildung einer (*Ph. caninus*) oder mehrerer (*Ph. impudicus*) Schichten ringsum geschlossener Kammern mit einander verbunden sind. Diese sind geräumig, aber von oben nach unten so sehr zusammengedrückt, dass die Weite ihres Innenraumes der Dicke ihrer Wände kaum gleichkommt; die Wände selbst sind vielfach gewunden und gefaltet. Die Kammern sind von weichem Gallertfilz ausgefüllt, und das gleiche Gewebe bildet auch den axilen Strang des Stieles. In dem obersten Ende ist die Stielwand nur mit grubig-faltiger Oberfläche versehen, nicht gekammert. Einmal angelegt vergrössert sich der Stiel gewaltig, das Merenchym von dem Zeitpunkte an, wo es deutlich unterschieden wird, nur durch Ausdehnung seiner Zellen, die übrigen Theile wohl auch durch Bildung neuer Formelemente. Mit der gewaltigen Vergrösserung des Stieles hält das Wachsthum der beiden äusseren Schichten und der Innenwand der Peridie, so weit sie die Gleba umgibt, gleichen Schritt. Das Gewebe des Kegels und des unterhalb der Gleba befindlichen Theiles der Mittelsäule nimmt dagegen in dem Maasse an Mächtigkeit ab, als der Stiel sich ausdehnt. Bei *Ph. caninus* sellt es zuletzt nur noch eine dünne, weisse Haut dar; bei *Ph. impudicus* bleibt es unterhalb der Gleba mächtiger, ein napfförmiges, das untere Stielende stützendes Basalstück darstellend; in dem Kegel wird es gleichfalls zu einer dünnen, weissen Haut ausgedehnt. Die Gleba, in welcher mit der Dehnung des Stieles die Sporenbildung ihr Ende erreicht hat, oder denselben nahe ist, wird bei *Ph. caninus* zu einer dünnen, den oberen Theil des Stieles dicht unter der äussersten Spitze überziehenden, kegelförmigen Schicht ausgedehnt; bei *Ph. impudicus* vermindert sich ihre Dicke im Verhältniss zu der Ausdehnung ihrer Oberfläche weniger, die Fäden der Trama zeigen selbst ein actives Wachsthum durch Ausdehnung ihrer Zellen. In der Structur der den Stiel umgebenden Theile tritt während dieser Vergrösserung ansser einer deutlichen Grössenzunahme der Hyphen keine hier erwähnenswerthe Veränderung ein. Die Merenchymzellen des Stieles bleiben stets zartwandig und von wässriger Flüssigkeit erfüllt. Zuletzt steht alles Wachsthum durch Ausdehnung vorhandener oder Bildung neuer Zellen in allen Theilen still, und nun erfolgt eine plötzliche Längsstreckung des Stieles; dieser drängt die auf seiner Spitze befestigte Gleba gegen den Scheitel der Peridie, durchbricht diesen und hebt die Gleba weit über denselben empor. Die Längsstreckung erfolgt lediglich dadurch, dass die gefalteten Merenchymplatten seiner Wand aufgerichtet und geglättet werden, bis die Höhe der Kammern ihrer Breite wenigstens gleich ist. Und zwar geschieht die Aufrichtung der Kammern, indem sie durch Ausscheidung von Luft in ihrem Inneren gleichsam aufgeblasen werden. Der Gallertfilz, welcher sie anfangs erfüllt, zerreisst und verschwindet, und auch der axile Gallertstrang wird zerrissen und durch Luft ersetzt. Bei *Ph. impudicus* findet dieser Proecess an allen Punkten gleichzeitig statt, bei *Ph. caninus* beginnt er oben und schreitet langsam gegen das untere Ende fort. Mit der Streckung des Stieles reisst die innere Peridie von *Ph. caninus* unter der Gleba ringförmig durch, ihr oberes Stück sammt dem Reste des Kegels wird mit dieser emporgehoben, das untere bleibt rings um die Stielbasis stehen. Bei *Ph. impudicus* reisst auch die innere Peridienwand an ihrem Scheitel, die Gleba spaltet sich von ihr ab und tritt aus ihr hervor. Ein ringförmiger Querriss im unteren Theile des Kegels trennt das um die Stielbasis stehen bleibende napfförmige Basalstück von der oberen Portion; diese wird in Fetzen zerrissen, der Hut, welcher die Gleba trägt, hierdurch vom Stiele getrennt, mit Ausnahme seines oberen, der Stielspitze fest angewachsenen Randes.“ Dass die reife Gleba in Folge Zerfliessens ihrer Gallertwände als eine

die Sporen enthaltende schmierige Masse von ihrem Träger abtropft, wurde bereits oben (S. 273) gesagt. Bei *Ph. caninus* nehmen der Kegel und der die Gleba überziehende Theil der inneren Peridienwand an diesem Desorganisationsproceß ebenfalls Antheil; sie werden schon vor dem Zerfließen jener unkenntlich.

138. Familie. Clathrei.¹

Die kugelige oder eiförmige Peridie wird bei der Reife lappig-sternförmig zerrissen und läßt ein sich bedeutend ausdehnendes, aus dicken, fleischigen Gewebesträngen bestehendes, gitterartiges Receptaculum hervortreten, durch dessen Maschen die eingeschlossene, mit emporgehobene und zu Schleim zerfließende Gleba sammt den Sporen abtropft. Seltsam gestaltete, im Receptaculum lebhaft gefärbte Pilze, deren verschiedene, meist exotische Arten auch als fast eben so viele Gattungen betrachtet werden.

Clathrus L. (Gitterschwamm). Die einzige, schon besonders in Süddeutschland im Sommer und Herbste in Laubwäldern vereinzelt auftretende, ausserdem in ganz Südempira, in Nordafrika und in Amerika heimische Art dieser Gattung ist *C. cancellatus L.* Dieselbe gleicht im Jugendzustande dem Phallus, wird 5—10 Centim. hoch, und bei der Reife zerreisst die eiförmige bis kugelige, weisse oder gelbliche, lederartige Peridie gewöhnlich in vier Lappen, zwischen denen das hohlkugelige, gegitterte Receptaculum sich ausdehnend hervortritt. Letzteres ist in der Regel aussen scharlachroth und innen blasser, kommt aber seltener auch gelb (*C. flavescens Pers.*), oder aussen gelb und innen roth (*C. nicaeensis Barla.*) vor. Nach den auf die Beobachtungen Tulasne's gestützten Angaben De Bary's² beginnt die Entwicklung auch hier „mit einer Sonderung des gleichförmigen Gewebes des jungen Fruchtkörpers in Mittelsäule, Gallerschicht und äussere Peridienwand. Von letzterer gehen netzförmig anastomosirende, plattenförmige Fortsätze zur Oberfläche der Mittelsäule, die Gallerschicht wie Septa durchsetzend. Die Mittelsäule differenzirt sich zunächst weiter in die innere Peridienwand, die Gleba und einen rundlichen, knorpelig-gelatinösen, axilen Gallertkörper. Letzterer nimmt den unteren, centralen Theil der Mittelsäule ein und entspricht seiner Stellung nach dem Kegel von Phallus; an seinem Grunde sitzt er der Peridie auf und geht in diese über. Seine ganze Oberfläche, mit Ausnahme der Insertionsstelle, wird von der dicken Gleba überzogen; die Tramaplatten dieser entspringen allenthalben von dem Gallertkörper, der Umfang desselben erscheint daher auf dem Durchschnitte mit zahlreichen, in die Gleba strahlig einspringenden, ungleichen Fortsätzen und Zacken versehen. Wo die von der Aussenwand der Peridie ausgehenden Septa auf die Innenwand treffen, ist das weisse (primitive?) Gewebe dieser in bestimmten, netzförmig anastomosirenden Streifen mächtiger, als in den Zwischenräumen zwischen letzteren. In diesen Streifen entstehen nach Anlegung der Gleba die Theile des gitterförmigen Receptaculums. Mit der Reife dehnt sich dieses gewaltig aus und tritt aus der aufreissenden Peridie weit hervor. Die Gleba sitzt dabei dem obersten Theile seiner Innenfläche an. Der Bau des fertigen Receptaculums gleicht dem von Phallus so sehr, dass eine Uebereinstimmung der Entwicklung seiner Gewebetheile und seines Ausdehnungsmechanismus mit den für letztgenannte Gattung beschriebenen kaum zweifelhaft ist, obgleich directe Beobachtungen hierüber fehlen.“

139. Familie. Nidulariei.³

Die im reifen Zustande becherförmig offene Peridie enthält mehrere (meist 10—12) linsenförmige, mittelst eines Stielchens (*Funiculus*) an der Innenwand befestigte oder stiellose, die Sporen einschliessende Peridiolen oder Sporangien (Fig. 72 B, s).

¹ Tulasne, Entwicklung von *Clathrus*, in der „Exploration scientif. d'Algérie“, S. 434, Taf. 23. —

² Hofmeister's Handbuch II. S. 86.

³ Tulasne, Recherches sur l'organisation et le mode de fructification des champignons de la tribu des Nidulariées. Ann. d. scienc. natur. sér. 3. vol. I. 41.

Ganz im Gegensatz zu den Sporen der anderen Gasteromyceten (S. 264) keimen diejenigen der Nidularieen bei 15–18° leicht und sicher, gewöhnlich bereits nach 18–24 Stunden. Die in Mistdecoct cultivirten Mycelien werden sehr gross und zeigen, sobald sie älter werden, Neigung zur Bildung dickerer Stränge. Sogenannte Schnallen kommen, wie an den Mycelien vieler anderer Pilze, so auch an ihnen vielfach vor. Dieselben entwickeln sich auch hier in der Weise, dass in unmittelbarer Nähe einer Scheidewand ein sehr kurzer Seitenast entsteht, der aber nicht (wie die normalen Aeste) vom Mycelfaden fort wächst, sondern im kurzen Bogen sich demselben auf der anderen Seite der Querwand wieder anlegt, mit ihm verschmilzt und so ein einem Henkel oder dem Bügel einer Schnalle ähnliches Verbindungsstück darstellt. Eine solche Schnalle kann aber auch durch zwei rechts und links von der Querwand angelegte, hakenförmig einander entgegen wachsende und mit ihren Spitzen verschmelzende Aestchen gebildet werden (vgl. S. 45 die abnorme Copulation mancher Spirogyren). Erfahren die Mycelien Störungen durch Bacterien oder werden sie schlecht ernährt, so zerfallen ihre Fäden in Zellen verschiedener Länge, welche wieder keimen und neue Mycelien bilden können. Nach den Angaben der genannten Beobachter, von denen hier besonders die neuesten Untersuchungen Brefeld's zu Grunde gelegt sind, entsteht der Fruchtkörper von *Cyathus crucibulum* auf dem Mycelium durch reiche vegetative Verzweigungen. Aus diesen bildet sich ein Knäuel dicht verbundener, gleichförmiger Hyphen, welche aber schon in den nächsten umfangreicher gewordenen Fruchtkörperanlagen drei Schichten verschiedener Art unterscheiden lassen. Eine mittlere hellere Zone von Hyphen grenzt in concaver Wölbung eine untere (centrale) Partie von einer oberen inneren ab. Nur im unteren Theile der Fruchtanlage sind die drei Zonen deutlich; nach oben gehen sie, auf der Grenze der mittleren, in einander über. Die äussere, die Fruchtanlage rings umgebende Schicht wird zum Becher der Frucht und zeigt bald zwei secundäre Zonen, die aber auf dem Scheitel in einander und in das innere Hyphengewebe übergehen. Die äussere dieser Zonen der Aussenschicht ist braun und dicht, schliesst aber nach aussen mit losen Hyphen ab, welche die Haarbekleidung des Fruchtkörpers bilden; die innere Zone ist weniger gefärbt und vorzugsweise in ihren äusseren Partien heller. Die Mittelschicht nimmt zunächst bedeutende Dimensionen an; sie erstreckt sich an den Seiten bis zur Kuppel des Fruchtkörpers, wo letztere direct in die äussere Schicht übergeht, und bildet in ihrer Form gleichsam einen Sack, welcher die Innenschicht umschliesst, und dessen Hyphen bald unter Verschwinden der luftgefüllten Interstitien sich in ein Gallertgewebe umwandeln. Das Hyphengeflecht der Innenschicht verliert schon früh seine Gleichmässigkeit dadurch, dass mit seiner Massenzunahme einzelne beschränkte Partien dichter werden, während die umgebende Grundmasse sich gradatim aufhellt, da auch hier mit eintretender Vergallertung der Membranen die Luftinterstitien verschwinden. Die dichteren Partien heben sich nesterartig als die jungen Peridioten oder Sporangien von der Umgebung ab, welche durch die Bildung von Gallertgewebe der Mittelschicht später mehr und mehr gleich wird und schliesslich nur noch durch eine schmale Grenzschicht dichter Hyphen unterschieden werden kann. Nachdem die Peridioten angelegt sind, wächst mit der ganzen Fruchtanlage vorzugsweise die Innenschicht; die Mittelschicht wird schliesslich zu einer schmalen Zone, einer inneren Bekleidung der Aussenschicht. In der Mitte der Peridioten giebt sich die erste weitere Differenzirung durch einen lichthellen Streifen zu erkennen: eine Höhlung, die wahrscheinlich durch Auflösung centraler Hyphen zu Gallerte entsteht. Nach Bildung dieser Höhlung werden in der Wand des Peridiotiums drei Schichten unterscheidbar: eine äussere, losere Hyphenschicht, welche mit dem Wachstume der Sporangien dünner wird, weil sie an letzterem keinen Antheil durch Vermehrung ihrer Elemente zu nehmen scheint; eine mittlere, sehr mächtige und

tab. 3–8. — Sachs, Morphologie des *Crucibulum vulgare* Tul. Bot. Zeit. 1855. S. 833. Taf. 13. 14. — Schmitz, Ueber *Cyathus*. Linnaea XVI (1842). — Hesse, Keimung der Sporen von *Cyathus striatus*. Jahrb. f. wissenschaftl. Botan. X. 199. — Brefeld, Botanische Untersuchungen über die Schimmelpilze III. S. 175. — Eidam, Die Keimung der Sporen und die Entstehung der Fruchtkörper bei den Nidularieen; in Cohn's Beitr. z. Biol. d. Pflanzen II. 221.

dichte Zone geht in die innere hellere des Hymeniums über, dessen Hyphen sich pallisadenartig anordnen und von denen ein Theil zu den anschwellenden, sporenabschnürenden Basidien wird, während andere Hyphen steril zwischen diesen enden. Die Höhlung des Peridiolums wird allmählich mit den abgefallenen Sporen angefüllt und dann geht die ganze Masse der Mittelzone der Sporangienwand, von welcher das Hymenium entsprang, durch Verdickung der Membranen in einen Dauerzustand über. Die steril gebliebenen Fäden des Hymeniums gehen von ihr aus und verlaufen zwischen den Sporen. Am Umfange der Mittelzone bildet sich dabei zugleich eine dunkle, später cuticularisirte Haut aus und damit gleichzeitig werden die Hyphen der äusseren Peridiolenwand auch dunkel, besonders in ihrer Peripherie, die sich ebenso hautartig ausbildet.

Während dieser Vorgänge nehmen die sich vergrössernden Peridioten eine linsenförmige Gestalt an und eine schräge Stellung zur Wand des Bechers ein. Nach einer der Wand des letzteren zugekehrten Seite gehen die beiden äusseren Zonen des Sporangiums in dessen etwas eingesenkt erscheinender Mitte in einander über, und an dieser Stelle erscheint eine Partie der umgebenden Grundmasse besonders auffällig. Dieselbe nimmt an der allgemeinen Vergallertung der Membranen keinen Antheil, sieht darum dunkel aus und hat die Form eines runden Ballens, welcher sich nach unten, der Peridie zu, nur wenig verschmälert. Er wird erst recht deutlich, dichter und grösser, wenn die Sporangien sich ihrer Reife nähern.

Bei der Reife der Peridioten geht die äussere braune Haut derselben in Folge ihrer Zerbrechlichkeit meist verloren, so dass nur die innere bleibt, welche die sclerotinähnliche Innenwand umschliesst. Die Peridie bricht dann auf dem Scheitel auf, ihre Ränder schlagen sich um, das Gallertgewebe der Mittel- und Innenschicht trocknet ein und die Peridioten sinken allmählich auf den Boden des Bechers. Sie besitzen noch ihre linsenförmige Gestalt und tragen an der Aussenseite ihrer Wand, der Mitte derselben angeheftet, als weissen, zapfenartigen Vorsprung den vorhin erwähnten Ballen dichter, nicht zu Gallertgewebe gewordener Hyphen, die in demselben in dichten Schlangenwindungen wie in einem Knäuel Garn zusammengefaltet liegen. Dieser Hyphenballen ist aber nach Brefeld nicht, wie allgemein angenommen wird, als „Nabelstrang oder Funiculus“, der sich mit der Vergrösserung des Fruchtkörpers verlängert und dabei korkzieherartig windet (Fig. 72 C), der Peridienwand angeheftet; er hat nach ihm auch nicht die Gestalt eines langen Stranges, ist vielmehr kurz und stumpf, entwickelt sich aber unter Streckung bis zur 10—20 fachen Länge zu einem strangartigen Bündel von Hyphen, wenn er ins Wasser gebracht wird. Da die geöffneten Becher häufig sehr bald ihre Peridioten verloren haben, so ist Brefeld zu der Annahme geneigt, dass Thiere die Peridioten fortschleppen, indem sich deren Beine in dem sich auflösenden Hyphenknäuel verwickeln. Da ferner die Peridioten sich nur durch Fäulniss zu öffnen vermögen, so hält Brefeld es für nicht unwahrscheinlich, dass sie von Thieren gefressen werden, in deren Leibe die Sporen dann frei werden und, von der Körperwärme begünstigt, keimen, um in den Fäces als geeignetem Nährsubstrate sich weiter zum Mycelium zu entwickeln.

1. *Cyathus Hall.* Peridie becher- oder korbförmig, auf dem Scheitel anfänglich (durch die innere Peridienhaut) mit einem trommelfellartigen Schleier geschlossen, welcher später verschwindet, am Rande durch die innere Schicht gesäumt; die Peridioten mit einem fadenförmigen Stielchen (Funiculus) an der Peridie befestigt. — *C. striatus Hoffm.* 1—1½ Centim. hoch, verkehrt kegelförmig, aussen braunfilzig, innen bleigrau, längsgestreift, die Peridioten bleifarbig. Gesellig am Grunde alter, moosiger Baumstümpfe und zwischen faulendem Laube; häufig.

2. *Crucibulum Tul.* Peridie am Rande nicht gesäumt; sonst wie die vorige Gattung. — *C. vulgare Tul.* (*Cyathus Crucibulum Pers.*) Walzig-glockig, aussen gelbbraun und etwas filzig, innen blassgelb, ungestreift, die Peridioten weiss. Gesellig auf faulendem Holze; häufig.

3. *Nidularia Fr.* Peridie rundlich, ohne Schleier, auf dem Scheitel unregelmässig aufreissend und dann becherförmig, die Peridioten ohne Stielchen. — *N. farcta Fr.* Verschieden gross, aussen und innen weisslich, die linsenförmigen Peridioten anfangs weiss, dann braun und gerunzelt. An altem Holze, stellenweise.

140. Familie. Carpoboli.

Die rundliche, lederartige Peridie umschliesst nur ein einziges, kugeliges Peridiolum. Innere und äussere Peridie öffnen sich gleichzeitig auf dem Scheitel mit Zähnen, bleiben aber an den Spitzen derselben verbunden; die innere Peridie schnellt dann, indem sie sich plötzlich nach oben stülpt, das Peridiolum hinaus.

*Sphaerobolus Tode.*¹ — *Sph. stellatus Tode* Lycoperdon *Carpobolus L.* Kugelig, von der Grösse eines Senfkornes, mit lederiger, orange-gelber, später verbleichender Peridie. Peridiolum glänzend braun, kleberig, in der Jugend durch feine Fasern mit der Peridie in Verbindung stehend, bei der Reife ganz frei. So lange Feuchtigkeit vorhanden ist, bleibt die regelmässig sternförmig geöffnete Peridie napfförmig und das Peridiolum im Grunde derselben; tritt Trockenheit ein, so löst sich die innere Peridie von der äusseren, stülpt sich plötzlich blasig nach oben und schnellt das Peridiolum elastisch empor. Gesellig auf moderniden Pflanzenresten; im Sommer und Herbste häufig.

4. Unterordnung. Hymenomyces.²

Die Unterordnung der Hymenomyces oder Hautpilze unterscheidet sich von den übrigen Gruppen der Basidiomyces dadurch, dass ihr Hymenium frei auf der glatten Oberfläche oder auf oberflächlich sitzenden Lamellen, Röhren, Stacheln u. s. w. der Fruchtkörper entwickelt ist, niemals innere Höhlungen derselben ankleidet. Sie ist zugleich nicht allein die umfangreichste Abtheilung der ganzen Ordnung, sie umfasst auch die Mehrzahl der grössten und stattlichsten Repräsentanten derselben. Ihr vorzugsweise in humusreicher Erde oder in altem, faulendem Holze lebendes, selten parasitisch in lebenden Pflanzen vegetirendes Mycelium ist in zahlreichen Fällen, besonders bei kleinen Formen, ein frei-fädiges, mit ausgesprochenem Spitzenwachsthum der Aeste, reicher Verzweigung und centrifugaler Ausbreitung derselben. Wie bei anderen derartigen Mycelien, so treten auch hier häufig Verschmelzungen nahe neben einander fortwachsender Aeste ein, oder die hinter einander gelegenen Zellen eines und desselben Fadens zeigen die früher bereits (S. 276) erwähnten Schmallenfusionen. Bei anderen Hymenomyces verfilzen sich die nach allen Richtungen unregelmässig durch und über einander wachsenden Mycelzweige zu festeren Häuten von oft derber, lederartiger oder selbst holziger Consistenz und häufig be-

¹ Bonorden, Bau des *Sphaerobolus stellatus*. Botan. Zeit. 1851. S. 22.

² Fries, Hymenomyces Europaei sive epicriseos systematici mycologici. 2. Aufl. Upsala 1874. Icones selectae Hymenomycetum nondum delineatorum. Fol. Seit 1867 erscheinend. Monographia Hymenomycetum Succiae. 2 Bde. 1851—1863. — Krombholz, Naturgetreue Abbildungen und Beschreibungen der essbaren, schädlichen und verdächtigen Schwämme. Fol. Mit 78 Taf. Prag 1831—1846. — Harzer, Naturgetreue Abbildungen der vorzüglichsten essbaren, giftigen und verdächtigen Pilze. 4^o mit 81 Taf. Dresden 1842. — Bolton, History of funguses growing about Halifax. 3 Bde. in 4^o mit 182 Taf. Huddersfield 1788—1791. Deutsch von Willdenow unter dem Titel „Geschichte der merkwürdigsten Pilze“ Berlin 1795—1820. — Schaeffer, Fungorum qui in Bavaria et Palatinatu circa Ratisbonam nascuntur icones. 4 Bde. in 4^o mit 330 Taf. Ratisbonae 1762—1774. — Sturm, Deutschlands Flora. Pilze, bearbeitet von Corda, Rostkovius u. A. 12^o mit 480 Taf. Nürnberg 1813—1853. — Hoffmann, Icones analyticae fungorum. Fol. mit 24 Taf. Giessen 1861—1865. — Brefeld, Botanische Untersuchungen über die Schimmelpilze. III. Leipzig 1876. Sitzungsber. d. Gesellsch. naturf. Freunde zu Berlin, 18. April und 16. Mai 1876. Botan. Zeit. 1876. S. 49. — De Bary, Morphologie und Physiologie der Pilze. Leipzig 1866.

trächtlicher Ausdehnung, und wie in anderen Gruppen, so sind auch hier diese früher nur steril bekannten Mycelien gewöhnlich unter eigenen Gattungsnamen beschrieben worden, bis man erkannte, dass z. B. *Athelia* die sterilen Zustände von *Telephora*- und *Hypoclinus*-Arten repräsentirt, die von *Xylostroma* unter günstigen Umständen die Fruchtkörper von *Telephora hirsuta* und *T. suaveolens*, von *Polyporus abietinus*, *Daedalea quercina* und verwandten Arten und Gattungen entwickeln. In anderen Fällen vereinigen sich die Hyphen des Myceliums zu grösstentheils ans parallel verlaufenden Fäden gebildeten Strängen verschiedener Dicke, welche äusserlich mit den Wurzelfasern höherer Pflanzen oft grosse Aehnlichkeit haben und früher wenigstens theilweise ebenfalls unter besonderen Namen dem Systeme eingereiht wurden. Am interessantesten ist in dieser Beziehung die alte Gattung *Rhizomorpha Pers.*, von deren ansehnlichster Art, der *Rh. fragilis Roth.*, man schon früher die Zusammengehörigkeit mit den Fruchtkörpern höherer Pilze vermuthete und dieselbe namentlich mit der Pyrenomycetengattung *Xylaria* (S. 156) wiederholt in Zusammenhang brachte.¹ Jetzt unterliegt es nach den vortrefflichen Untersuchungen R. Hartig's² und den später angestellten Culturversuchen Brefeld's³ keinem Zweifel mehr, dass die betreffende *Rhizomorpha* das Mycelium des *Hallimasch* oder *Agaricus melleus L.* ist. Ferner sind durch diese und De Bary's Arbeiten die älteren Angaben⁴ über den Bau derselben vielfach erweitert und berichtigt worden.

Die *Rhizomorpha fragilis* ist zugleich ein treffliches Beispiel eines parasitisch vorzüglich in der Kiefer lebenden Mycel. Denn ihr Vorkommen in den Zimmerungen der Bergwerksschachte, in alten Brunnenröhren und an ähnlichen Fundorten ist kein ursprüngliches, sondern sie ist erst mit dem Werkholze an diese Standorte gebracht worden und vegetirt hier unter günstigen Umständen als Saprophyt weiter. Die beiden früher wohl als Arten unterschiedenen Varietäten *subterranea* und *subcorticalis* sind durch zahlreiche Mittelformen und ausserdem auch organisch mit einander verbunden. Die var. *subterranea* tritt in wurzelartigen, vielfach verästelten, schwarzbraunen, im Querschnitte rundlichen Strängen von 0.5—3 Millim. Durchmesser auf (Fig. 73), welche den Boden in der Nähe der Baumwurzeln durchziehen und im Stande sind, in letztere hineinzuwachsen, sowie sie mit ihnen in Berührung kommen. Im Inneren der Wurzeln wachsen sie dann als var. *subcorticalis* zwischen Holz und Rinde empor, nehmen dabei in Folge der veränderten Vegetationsbedingungen mehr flache, bandartige Gestalt oder selbst die Form angedehnter Platten an, gehen jedoch wieder in die erstere Form über, wenn Aeste (die Rinde durchbrechend) abermals in den Boden gelangen. Aus den Culturen geht hervor, dass die var. sub-

¹ Vgl. hierüber und über den Bau der Rhizomorphen die Zusammenstellung bei De Bary, *Morph. u. Physiol. d. Pilze*, S. 22 und folgende, wo auch Literatur angegeben ist.

² R. Hartig, *Wichtige Krankheiten der Waldbäume*. Berlin 1874. S. 12. Taf. 1. 2.

³ Brefeld, *Botanische Untersuchungen über die Schimmelpilze*. III. S. 136. Taf. 10. 11.

⁴ Schmitz, *Ueber den Bau etc. der Rhizomorpha fragilis*. *Linnaea* 1843. S. 478. Taf. 16. 17.



Fig. 73. *Agaricus melleus* L. Fruchtkörper in verschiedenen Stadien der Entwicklung auf einem verzweigten Stränge der *Rhizomorpha fragilis* Roth, die nach unten in die noch mit einem Holzstücke zusammenhängende bandförmige var. *subcorticalis* übergeht. Nat. Grösse. Nach Hartig.

terranea eine secundäre Bildung der var. *subcorticalis* ist, gewissermassen Ausläufer dieser darstellt und von ihr so lange ernährt wird, bis sie selbst einen Baum erreicht und zur Selbständigkeit gelangt. Der anatomische Bau beider Formen ist im Wesentlichen der gleiche. Der erwachsene Strang besteht nach De Bary's Untersuchungen aus einer schwarzbraunen, papierdicken, spröden, meist glatten Rinde aus mindesten 12 bis 15 Lagen von Zellenreihen, welche der Länge des Stranges nach parallel laufen und mit einander fest und ohne Intercellularräume verwachsen sind. Die Hyphen der äusseren Lagen sind aus engeren und dickwandigeren Zellen zusammengesetzt, als die inneren, die einzelnen Zellen zwei- bis vielmal so lang als breit, mit derber, brauner, deutlich geschichteter Membran (Fig. 74, *r*). An die Innenseite der Rinde legt sich eine meist dünne, zuweilen jedoch die Rinde selbst an Mächtigkeit übertreffende Gewebelage an, welche hellbraun, auf dem Querschnitte sehr unregelmässig engmaschig und aus dünnen, verfilzten Fäden zusammengesetzt ist, die einerseits von den inneren Rindenelementen entspringen (Fig. 74, *e*), nach der anderen Seite hin allmählich in die farblosen Hyphen des Markes übergehen. Dieses besteht hauptsächlich aus dünnen, etwa $\frac{1}{560}$ Millim. starken, der Länge nach ver-

laufenden und spitzwinkelig verflochtenen Fäden, deren Membran ziemlich derb ist und an denen sich Querwände und Zweige bei erwachsenen Exemplaren nur selten finden. Die Interstitien des Markgeflechtes enthalten Luft. Von diesen Angaben weichen zunächst diejenigen Hartig's insofern ab, als letzterer eine der Innenseite der Rinde sich anlegende, von dem Marke verschiedene Gewebelage nicht bemerken konnte. In den weiteren Mittheilungen über die Entwicklungsgeschichte der Stränge finden sich namentlich bei Brefeld andere Deutungen. Da Brefeld's Untersuchungen die vollständigsten sind, so mögen sie, bei der Wichtigkeit des betreffenden Pilzes, hier in Kürze Platz finden.

Frische Sporen des *Agaricus melleus* keimten schon am dritten Tage nach der Aussaat mit einem zarten, sich bald verzweigenden, durch Querwände gliedernden und im Verlaufe von zwei Tagen ein zartes Mycelflöckchen bildenden Schlauche. Auf dem Mycelium entstanden in kurzer Zeit dicke, meist runde Hyphenknäuel, die sich ihrem ganzen Verhalten nach als Sclerotien bezeichnen liessen und welche bei weiterer Cultur innerhalb der Nährlösung zu kurzen, typischen Rhizomorphasträngen der var. *subterranea* ansprossen. Auf Brod übertragen, entwickelten sich diese kleinen, kaum zolllangen Rhizomorphen bald so, dass sie das Substrat nach allen Richtungen durchsetzten und, es bis auf geringe Reste verzehrend, dasselbe so zu sagen in eine einzige Mycelmasse verwandelten. Eben so üppig entwickelten sich die Rhizomorphen in Schalen mit reinem Pflaumendeocoet.

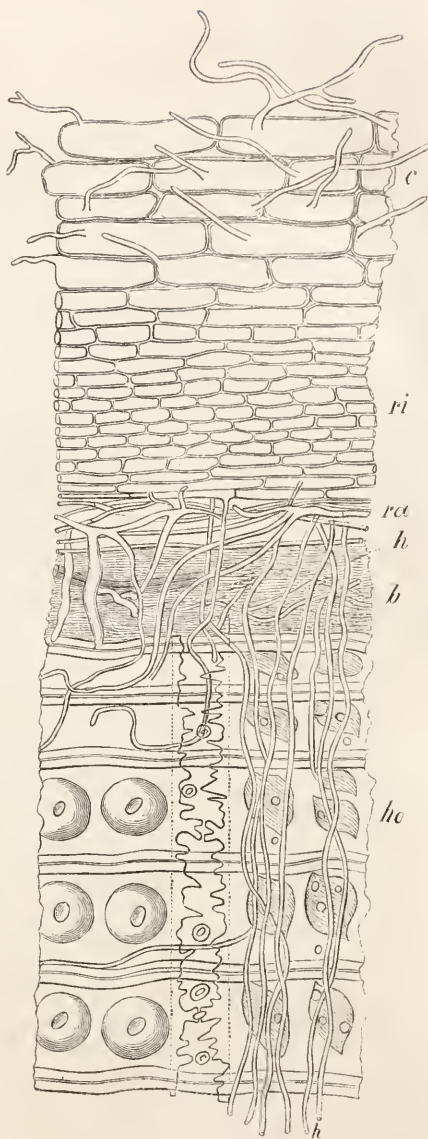

Fig. 74. *Agaricus melleus* L. Radialschnitt aus dem Holze einer erkrankten aber noch lebenden Kiefer an einer Stelle, an welcher erst seit einigen Tagen das Mycelium sich in den Bast eingedrängt hat, dessen verschrumpfte Reste sammt dem getödteten Cambium bei *b* liegen. *c* ist das primäre Mark, *ri* die Rinde des hier nur im halben Längsschnitte gezeichneten Rhizomorphenstranges, von dessen Oberfläche (*ra*) die mycelialen, bei *h* bereits den Bast senkrecht durchwachsenden Hyphen entspringen, die in grösserer Menge bei *hc* einen Markstrahl des Holzkörpers durchziehen. Nach Hartig. Vergr. 360.

Sie blieben hier aber, so weit sie nicht mit der Luft in Berührung traten, weiss, und trieben auf ihrer Oberfläche zahlreiche myceliale Aussprossungen, welche einen dichten Hyphenfilz um die Stränge bildeten und die Neigung zeigten, ihre Membran zu vergallerten. Dieser reiche Ueberzug haarartiger Hyphen findet sich auch an allen jüngeren Strängen der im Baume wuchernden Rhizomorpha, und er ist es namentlich, der ein Ablösen der betreffenden Mycelstränge vom Gewebe der Nährpflanze ohne starke Beschädigung unmöglich macht. Die von der Rinde der im Baume vorzüglich im Cambium und angrenzenden Baste vegetirenden Rhizomorpha entspringenden mycelialen Hyphen (Fig. 74 *ra, h*) wachsen einerseits in den Bastkörper und die Rinde hinein und gelangen andererseits vorzugsweise durch die Markstrahlen in das Innere des Holzkörpers (Fig. 74 bei *ho*). Sie werden von Hartig als das vorzüglich die Nahrung aufnehmende eigentliche Mycelium des Pilzes betrachtet. Nach ihm suchen sie bei den Nadelhölzern „vor Allem die Harzcanäle auf, wachsen in diesen schnell aufwärts, weit höher im Baume empor, als die *Rh. subcorticalis* sich in Baste entwickelt hat. Das Stärkemehl führende Gewebe in der Umgebung der Canäle wird durch die Mycelfäden zerstört, so dass zuletzt eine grosse Lücke die Stelle anzeigt, wo früher ein Canal sich befunden hat. Eine äusserst wichtige Rolle spielt das fädige Mycelium auch überall da, wo Rhizomorphen an abgestorbenen Bäumen, Laub- und Nadelhölzern, selbst an verbauten Hölzern sich entwickeln. Die Fäden dringen in das Holz ein, wachsen besonders in reicher Zahl in den Holzzellen und Gefässen, aber auch in anderen Organen, und veranlassen dadurch die schleimigere Zersetzung des Holzes. Besonders aus den Markstrahlrücken, aus den Oeffnungen der Holzzellen und Gefässe treten die Fäden dann oft in Gestalt rostfarbiger Büschel hervor.“

Nach der weiteren Schilderung Brefeld's verlängern sich die der var. *subterranea* entsprechenden Mycelstränge durch Spitzenwachstum. Die äusserste, noch farblose Spitze des einzelnen Stranges ist „von losen oder kaum verbundenen Hyphen eingenommen, welche sich hie und da von dem inneren, eng verbundenen Kern eine kurze Strecke erheben. Auf diese folgen dichter verbundene Hyphen, welche durch Gallertbildung in den Membranen die Spitze des Stranges auch im natürlichen Zustande gelatinös und glänzend erscheinen lassen. Die Masse dieser Hyphen nimmt nach unten etwas zu; sie bilden die eigentliche Oberfläche der Strangspitze und auch der älteren Theile, an welchen sie später zu einem glänzenden Ueberzuge eintrocknen. Dieser gelatinösen, lose verflochtenen Hyphenzone, welche aus dem inneren, fest verbundenen Kern und zwar nahe an seiner Oberfläche entspringt, schliesst sich im Inneren an der Spitze der eigentliche Vegetationspunkt an. Derselbe besteht aus lückenlos verbundenen, äusserst kleinen und in den Grenzen des Vegetationspunktes völlig gleichen Zellen“, welche in ihrer Verbindung dem Aussehen nach einem echten Gewebe entsprechen, doch aber wohl nur eine Combination von Hyphen sind, „die aufs dichteste mit einander verbunden und namentlich von auftretenden Seitenzweigen durchwachsen sind, die gemeinsam und langsam wachsen, aus deren engem Verbande nur vereinzelte Fäden frei hervortreten, andere dagegen in der Aussenzone länger auswachsen und dem Strange sich anlegend und weiter verzweigend die Hülle der Rhizomorpha am Gipfel bilden.“

Gleich unterhalb des Bildungsheerdes der jungen Elemente an der

Spitze beginnt eine sehr charakteristische Differenzirung der älteren Theile. In der Peripherie dauert zunächst die Neubildung fort, indem Sprossungen der Hyphenelemente auftreten, die sich zwischen die vorhandenen, diese aus einander drängend, einschieben und so den Umfang des Stranges erweitern. In dem centralen Hyphengewebe finden derartige Vorgänge nicht statt; die vorhandenen Zellen werden nicht vermehrt, aber sie wachsen dafür bedeutend heran, so dass bald eine kleinzellige Rinde und ein grosszelliges (primäres) Mark unterscheidbar werden. Da das Wachstum der Zellen des letzteren bald nachlässt, die Rinde dagegen in der Vermehrung ihrer Elemente fortwährt, wird schon eine kurze Strecke unterhalb des Vegetationspunktes der Markeylinder in der Längsaxe auseinander gerissen; seine Zellen bilden von da ab die innere Wandbekleidung (Fig. 74, *e*) der Rinde (Fig. 74, *ri*), welche einen cylindrischen Hohlraum umgiebt. Umgekehrt erlischt nun das Wachstum der Rinde des Rhizomorphenstranges und von den Markzellen aus sprossen zarte, myceliale Fäden, denen der Vegetationspitze und des Ueberzuges jüngerer Strangtheile entsprechend (Fig. 74, *e*), in die Markhöhlung hinein, diese nach und nach mit dem vorhin (S. 280) beschriebenen secundären Marke erfüllend. Die Bräunung der Rinde, welche mit dem Stillstande des Dickenwachstums eintritt, beginnt an der Stelle, wo der Verband der Elemente am dichtesten ist, also in einer nicht ganz aussen gelegenen Rindenzone. Hier sind es 3—5 Zellenlagen, die sich zuerst färben und ihre Membranen etwas verdicken; nachher setzt sich die Bräunung in schwächeren Nüancen nach aussen und innen fort, und sämtliche ausserhalb der sich bräunenden Zone gelegenen Partieen der Rinde sterben ab und werden später wohl ganz abgestossen.

Von dieser Entwicklung der *Rhizomorpha fragilis* var. *subterranea* weicht nach Brefeld die der var. *subcorticalis* nur in soweit ab, als die Bräunung der Rinde vorläufig unterbleibt, die Vermehrung der Rindenelemente dagegen beliebig fort dauert und die *Rhizomorpha* dadurch eine bedeutende Dicke und jede Breite erreichen kann. Sie bleibt länger plastisch, sich in der Form an jeder Stelle beliebig verändernd, ganz dem parasitischen Leben adaptirt, wie es der Pilz in den Bäumen führt, die er bewohnt. Die Stränge sind bald dünn wie eine Nadel, bald von enormer Dicke, bald rund, bald flach, bald sogar zu grossen bandartigen Flächen verbreitert, die wie ein Mantel das Holz eines Stammes umkleiden, nachdem das Cambium des letzteren verzehrt worden ist. Verzweigungen durch Bildung neuer Vegetationspunkte in Folge intensiver Neubildung an einer Stelle erfolgen in Masse im Verlaufe des Stranges, bei der var. *subterranea* dagegen, so lange die Vegetationsspitze wächst, nur in dieser und später nur hier und da an einzelnen Stellen, wo durch eine lokal begrenzte Neubildung die Rinde aufbricht, um die neu erzeugte Vegetationsspitze durchzulassen. Die Verzweigungen der var. *subcorticalis* anastomosiren vielfach unter einander, netzige Platten darstellend; die Markräume sind oft von enormer Weite und bleiben manchmal auf weite Strecken hinter der Spitze leer. Endlich beginnt auch bei dieser Form, nachdem die erwähnten oberflächlichen Hyphensprossungen stattgefunden haben, die Ausbildung einer braunen Rinde, wenn alles apicale und peripherische Wachstum still steht, und beide Strangformen, var. *subterranea* und var. *subcorticalis* sind nun, abgesehen von der äusseren Gestalt, vollständig einander gleich. Nach Brefeld wird

„durch diese Vorgänge der Strang völlig in den Dauerzustand, in den Zustand eines Sclerotiums übergeführt. Die Rhizomorphen sind nichts weiter wie sclerotiale Bildungen, die an besonderen fortdauernden Vegetationspunkten in die Länge wachsen, sich etwas anders differenzieren, wie die Sclerotien sonst, und erst mit dem Erlöschen des Vegetationspunktes den Dauerzustand antreten, der bei den gewöhnlichen Sclerotien deshalb früher liegt, weil sie keine scharf begrenzten Vegetationspunkte ausbilden, sondern an allen Punkten zugleich zu wachsen aufhören. Ursprung und Entwicklung sind bei beiden gleich, der Unterschied betreffs letzterer ist nur ein gradueller und unbedeutender.“ Wir werden der Rhizomorphen noch einmal bei Betrachtung der Fruchtkörper-Entwicklung gedenken müssen. Als Rhizomorphen bildende Pilze werden neuerdings noch *Lenzites betulinus* und *Polyporus igniarius* angeführt.¹

Gewöhnliche Sclerotien, welche im gröberen Baue mit den bereits bei den Ascomyceten (S. 143, 159) erwähnten Dauermycelien übereinstimmen, im feineren Baue jedoch vielfache Eigenthümlichkeiten zeigen, bei verschiedenen Arten einer Gattung darin einander oft sehr ähnlich, oft aber sehr von einander verschieden sind,² werden auch bei vielen Hymenomyceten beobachtet. So kennt man dieselben von *Typhula erythropus* (aus *Sclerotium crustuliforme Desm.* entstehend), *T. lactea*, *T. Todei*, *T. gyrans* und anderen Arten dieser Gattung, bei *Pistillaria micans* (aus *Sclerotium laetum Ehrh.*), *P. placorhiza* etc., bei *Clavaria complanata* (*Sclerotium complanatum Tode*), *C. scutellata* (*Sclerot. scutellatum Alb. et Schw.*) und *C. minor*. Von den Arten der Gattung *Agaricus* entwickelt sich *Ag. arvalis* auf *Sclerotium vaporarium Alb. et Schw.*, *Ag. racemosus* auf *Scl. lacunosum*, *Ag. tuberosus* auf *Scl. cornutum*, *Ag. cirrhatus* auf *Scl. truncorum Fr. n. s. w.*; *Coprinus stercorarius* entsteht auf *Scl. stercorarium DC.* (Vgl. Fig. 79, G und H und den dortigen Text) etc.

Was die Dauer der Hymenomyceten-Mycelien betrifft, so sind die meisten derselben wohl typisch pleocarp, d. h. sie perenniren und erzeugen alljährlich zu bestimmter Zeit neue Fruchtkörper. Für grössere und namentlich nicht fleischige Schwämme (*Polyporus fomentarius*, *Hydnum coralloides*, *Agaricus platyphyllus* etc. etc.) ist dies längst bekannt, und die *Pietra fungaja* der Italiener, welche wesentlich aus einem Mycelium besteht, das Erdschollen, Steine und dergleichen umwachsen und zu einer festen Masse zusammengeballt hat, liefert bei Cultur im Keller jahrelang die essbaren, sehr geschätzten Fruchtkörper des *Polyporus tuberaster Jacq.* Auch die erwähnten Rhizomorphen sind ausdauernd. Endlich steht mit dem Perenniren fädiger oder strangartiger Mycelien die Erscheinung der sogenannten Hexenringe im Zusammenhang, d. h. die Anordnung zahlreicher gleichartiger Fruchtkörper von *Agaricus* zu weiten Kreisen oder Halbkreisen. Das perennirende Mycelium breitet sich centrifugal und mehr oder minder gleichmässig in jedem Jahre weiter aus und stirbt in der Nähe seines Verbreitungscentrums entweder ab, oder erzeugt dort, weil der Boden für den Pilz erschöpft ist, doch keine Fruchtkörper mehr; dagegen entstehen letztere

¹ Ludwig, Mykologische Beobachtungen. Verhandl. d. botan. Ver. f. d. Prov. Brandenburg 1876. S. 66.

² De Bary, Morphol. d. Pilze, S. 29 und folgende.

alljährlich zu bestimmter Zeit auf den peripherischen Theilen des Myceliums in grosser Menge.

Die Fruchtkörper der Hymenomycesen sind bei den niedersten Formen aus der Familie der Auriculariaceen sehr einfach gestaltet; sie bilden auf ihrem Substrate haut- oder lederartige Ueberzüge, welche auf ihrer Oberfläche das Hymenium tragen (Corticium, Hypocynus, Arten von Telephora); oder ein eigentlicher Fruchtkörper fehlt wohl gänzlich, wie bei der



Fig. 75. *Agaricus campestris* L. Verschiedene Entwicklungsstadien des Pilzes in natürlicher Grösse: *a* Hut und Stiel eben auch äusserlich differenzirt; *b* ein etwas älterer Fruchtkörper im Längsschnitte, die Lamellen der Hutunterseite angelegt; *c* noch älteres Exemplar, ganz und halbtirt, die Lamellen schon weit entwickelt, aber noch von der Volva bedeckt; *d* ein Pilz halb von unten gesehen, die Volva bereits zerreisend; *e* reifer Fruchtkörper.

parasitisch lebenden Gattung *Exobasidium*. Bei den Clavarien erheben sich die Fruchtkörper als stielartige, keulenförmige oder korallenartig verzweigte Gebilde vom Mycelium, während die übrigen Familien, die die Mehrzahl der Hautpilze umfassenden Agaricinen, Polyporeen und Hydneen, den Fruchtkörper in Gestalt eines gestielten oder sitzenden, allseitig oder nur halbseitig ausgebildeten Hutes entwickeln, daher auch zur Bezeichnung der ganzen Gruppe als Hutpilze Veranlassung gegeben haben. Dieser Hut (*pileus*) hat in den meisten Fällen nach erreichter vollständiger Entwicklung die Gestalt eines Schirmes (*Agaricus campestris* — Fig. 75, *e*); bei anderen Formen ist er noch stärker gewölbt und dann hut- bis glockenförmig (Arten von *Coprinus*); oder er ist in entgegengesetzten Fällen mehr scheibenartig verflacht, bald ganz eben, bald in der Mitte gebuckelt und

nimmt endlich bei den extremsten gestielten Hutpilzen durch weiteres Aufbiegen des Randes die Gestalt eines flachen oder tieferen Trichters an (*Cantharellus cibarius*). Doch zeigen gewisse Arten in verschiedenen Entwicklungszuständen oder Varietäten häufig mehrere dieser Hutformen und ebenso ist der den Hut tragende, aufrechte oder aufsteigende Stiel oder Strunk (*stipes*) von wechselnder Gestalt. Bei halbseitiger Entwicklung ist der Hut gewöhnlich stiellos; er sitzt dann mit mehr oder minder breiter Fläche einseitig dem Substrate an, consolenartig (Fig. 83) oder fächerförmig gestaltet und horizontal abstehend, und bei dichter Stellung zahlreicher Fruchtkörper sind diese dann häufig seitlich oder in Etagen unter einander verwachsen (viele *Polyporus*-Arten).

Gegenüber einer grossen Anzahl von Hymenomycesen, beispielsweise den zahlreichen Agaricinen der Abtheilungen resp. Gattungen *Russula*, *Lactarius*, *Paxillus*, *Gomphidius*, *Pleurotus*, *Cantharellus*, *Marasmius*, *Lentinus*, *Panus*, *Nyctalis* u. s. w., die man als nackte oder *gymnocarpe* hinstellen kann, zeigen andere (*angiocarpe*) an bestimmten Stellen der Fruchtkörper noch eigenenthümliche Hautanhänge, die man mit allgemeinem Namen als Schleier (*involutum*, *velum*) bezeichnet. Bei dem Fliegenpilze (*Agaricus muscarius*) hüllt eine solche Haut sackartig anfangs den ganzen jungen Fruchtkörper ein, und sie wird daher als *Velum universale* oder *Volva* unterschieden. Durch die Ausbreitung des Hutes wird diese Hülle zerrissen; ein Theil bleibt in Form weisser, häutig-ledriger Warzen auf der rothen Hutoberseite sitzen, ein anderer Theil am Stiele in Gestalt eines häutigen, herabhängenden Ringes (*annulus*), der etwa wie der in Figur 75 *e* gestaltet ist. Zweitens kommt eine derartige Hautbildung in Form eines Ueberzuges vor, der die Hutoberfläche frei lässt, sich aber zwischen dem Hutrande und der Oberfläche des Stieles des jungen Fruchtkörpers ausspannt, also das Hymenium mit einschliesst und als *Velum parziale* bezeichnet wird (Fig. 75, *b* und *c*). Mit der Entfaltung des Hutes wird dieses ebenfalls zerrissen, entweder in unregelmässige, oft sehr vergängliche Lappen, welche am Hutrande hängen bleiben und dann Vorhang (*cortina*) heissen, oder in Form eines sich vom Hutrande ablösenden, am Stiele sitzenbleibenden, häutigen Ringes (*annulus* — Fig. 75, *d* und *e*). Letzterer hat entweder die Gestalt eines nach unten verbreiterten, herabhängenden (*annulus superus*, *armilla*, *Manchette*), oder eines unten dem Stiele ansitzenden, nach oben erweiterten Trichters (*annulus inferus* — wie bei *Agaricus granulatus*), Verhältnisse, die mit der Entwicklung des Fruchtkörpers zusammenhängen und bei Erläuterung dieser noch einmal berührt werden sollen.

Der anatomische Bau¹ der beiderlei Fruchtkörper stimmt in den Grundzügen überein. Der Fruchtkörper ist natürlich auch hier aus Hyphen zusammengesetzt, die im erwachsenen Zustande desselben entweder noch deutlich von einander unterscheidbar und trennbar sind, dem ganzen Körper daher faserige Structur verleihen, oder welche sich so in einander schieben und ihre kurzen Zellen durch gegenseitigen Druck abflachen, dass sie ein Pseudoparenchym (Fig. 80, 81) bilden. Intermediäre Bildungen und Combina-

¹ De Bary, Morphol. S. 49, wo auch weitere Literaturangaben. — Bonorden, Beobachtungen über den Bau der Agaricinen. Botan. Zeit. 1858. S. 201. Taf. 5. 6. —

tionen beider Structurformen kommen indessen auch vor. Bei fädiger Structur ist die Anordnung und der Verlauf der Hyphen auf der Schnittfläche oft schon dem unbewaffneten Auge als Faserung erkennbar, die zur Gesamttform des Fruchtkörpers in sehr einfacher Beziehung steht. Die Hauptmasse der Hyphen verläuft von der Anheftungsstelle des letzteren gegen seine freien Enden oder Ränder, bei stiel- und strauchartigen Formen also ein parallel-faseriges Bündel bildend, bei schirm- und fächerförmigen fächerartig ausstrahlend, bei mehr kugeligen Fruchtkörpern nach Art von Kugelradien divergirend. Bei gestielten Hüten steigen die Hyphen im Stiele parallel höchst regelmässig schmurgerade oder in ganz flachen Bogenlinien aufwärts, um von seinem oberen Ende aus im Hute entsprechend der Gestalt desselben zu divergiren (Fig. 80). Im Huttfleische vieler Agaricinen verschlingen sich die wellenförmig verlaufenden Hyphen stärker und zahlreiche Zweige werden nach den verschiedensten Richtungen zwischen die anderen eingeschoben, so dass anscheinend ein ordnungsloses Geflecht vorhanden ist. Dass bei strahligem Verlaufe der Hyphen die Verzweigungen derselben mit der Entfernung von dem Ursprungspunkte an Zahl zunehmen müssen, wenn ein lückenloses Gewebe entstehen soll, braucht kaum erwähnt zu werden. Hymenomyces-Fruchtkörper mit rein pseudoparenchymatischer Structur sind seltener, als die soeben erwähnten; pseudoparenchymatisches, mit typischen Hyphen constant combinirtes Gewebe findet sich bei *Russula* und *Lactarius*. Bei ersterer Gattung sieht man in Hut und Stiel grosse, rundliche, langgezogene oder unregelmässige Gruppen von weiten, wasserhellen, rundlichen bis polyödrischen Zellen, welche allseitig von dünnfädigen Hyphenplatten und -Strängen derartig umspinnen werden, dass letztere auf Durchschnitten ein unregelmässiges Netzwerk darstellen, dessen Maschen von dem grosszelligen Gewebe ausgefüllt sind. Die Grösse der letzteren Zellgruppen sowie ihrer einzelnen Zellen nimmt gegen die Oberfläche des Fruchtkörpers hin allmählich ab, die Mächtigkeit des faserigen Hyphengewebes zu. Beide Gewebeformen stehen aber derart mit einander in organischer Verbindung, dass die Zellen der ersteren die Glieder bedeutend erweiterter, rosenkranzförmiger Zweige der fädigen Hyphen bilden. Im Allgemeinen gleich ist der Bau von *Lactarius*. Hier zeigen aber nach De Bary¹ „auf Querschnitten, zumal im Stiele, die Zellen von vielen der grosszelligen Portionen eine ei- oder keilförmige Gestalt und sind in der Regel zu 5—6 um ein kleines Mittelfeld so geordnet, dass ihre schmalen Enden gegen letzteres hin convergiren. Sie bilden somit auf dem Querschnitte eine Rosette. Die so geordneten Zellen setzen entweder allein die grosszellige Gruppe zusammen, oder sind von einer bis mehreren unregelmässig concentrischen Schichten rundlicher Zellen umgeben; andere Gruppen zeigen im Querschnitte zwei Rosetten, noch andere endlich von der Rosettenanordnung keine Spur. Das kleine kreisförmige Mittelfeld wird gebildet durch den Querschnitt einer engen, cylindrischen, zartwandigen, wasserhellen Inhalt führenden Hyphe, welche, wie Längsschnitte zeigen, in meist stark geschlängeltem Verlaufe die grosszellige Gewebegruppe der Länge nach durchzieht. In den feinfädigen Gewebestreifen, sowohl dicht neben den grosszelligen Gruppen, als von diesen getrennt und niemals in dieselben eintretend, verlaufen die für

¹ Morphol. u. Physiol. d. Pilze, S. 52.

Lactarius charakteristischen Milchsaftgefässe. Dieselben stellen Röhren dar, welche einen im Vergleich mit den umgebenden Hyphen grossen Durchmesser, eine sehr weiche, dehnbare Membran besitzen und mit feinkörnigem, trübem, je nach der Species verschieden gefärbtem, aus dem verletzten Pilze in dicken Tropfen hervorquellendem Milchsaft strotzend angefüllt sind.⁴ Diese Milchsaftgefässe sind verzweigt und ihre Aeste stellen oft eine H-förmige Verbindung zwischen zwei Hauptstämmen her, führen jedoch nicht zu engmaschiger Netzverbindung; die feineren Zweige enden blind und dringen bis dicht unter die Oberfläche des Fruchtkörpers. Milchsaft führende Röhren sind auch bei *Fistulina hepatica* vorhanden und ihnen ähnliche Organe, d. h. lange, mit einem dichten, oft glänzenden Inhalte erfüllte Röhren kommen noch bei manchen anderen fleischigen Schwämmen, zumal Agaricinen (*Agaricus praecox*, *A. olearius* etc.), vor.

In dem Gewebe der meisten Fruchtkörper ordnen sich ausserdem die Hyphenmassen zu besonderen Schichten. Die nicht fruchttragende Oberfläche wird in der Regel von einer Rinde überzogen, welche von dem unter ihr liegenden Marke entweder nur durch Bau, Grösse und Festigkeit in der Verbindung ihrer Elemente verschieden ist, oder sich auch durch eine andere Anordnung derselben auszeichnet. Im ersteren Falle (bei vielen Agaricinen, Clavarien etc.) sind die Rindenelemente gewöhnlich enger, dichter mit einander verbunden und die ganze Schicht ist somit fester gefügt. Bei vielen Pilzen von derber, lederartiger bis holziger Beschaffenheit sind die Membranen der Rindenhypnen verholzt und gefärbt, diejenigen des Markes nicht. Doch kommen auch Fälle entgegengesetzter Art vor, in denen die Rindenzellen weicher, die Markzellen fester sind, wie dies z. B. bei vielen Agaricinen beobachtet wird, bei denen die Oberfläche theilweise (Hut von *Russula integra*) oder überall (*Agaricus vulgaris*, *A. stypticus* etc.) von einem zäheren oder weicheren, im Wasser bis zum Zerfliessen quellenden Gallertfilze überzogen ist. Andere Anordnung der Rindenelemente gegenüber denen des Markes findet sich bei Fruchtkörpern mit faseriger Structur nicht selten. Von den Hyphen des der Körperform des Fruchtkörpers entsprechend gefaserten Markes gehen dann zahlreiche Zweige ab, welche sich plötzlich oder im Bogen gegen die Oberfläche wenden, in welcher ihre Enden entweder ein ordnungsloses, fädiges oder pseudoparenchymatisches Geflecht bilden (*Auricularia mesenterica*, holzige Arten der Gattung *Polyporus*), oder wo sie sich dicht gedrängt, schräg oder senkrecht pallisadenartig neben einander stellen, wie dies z. B. ganz vorzüglich bei dem purpurfarbenen, spiegelblanken *Polyporus lucidus* der Fall ist. Viele Fruchtkörper sind ferner auf ihrer nicht Hymenium tragenden Oberfläche mit Haaren, Borsten oder Schuppen bedeckt. Die Haare sind (namentlich bei den Formen mit deutlich faseriger Structur) Hyphenzweige, welche frei über die Oberfläche treten; die Borsten und Schuppen sind Hyphenzweige, resp. Haare, welche in geringerer oder grösserer Zahl zu Büscheln fest vereinigt sind (*Polyporus hirsutus*, *P. hispidus*, *Hydnum auriscalpium*, *Stereum purpureum*, *St. hirsutum* etc.). An demjenigen Theile des Fruchtkörpers endlich, welcher sich unmittelbar vom Substrate erhebt, bilden sich gewöhnlich Haare oder Haarbüschel besonderer Art und selbst lange, verzweigte, wurzelähnliche Stränge aus zahlreichen bündelweise vereinigten Hyphen, welche man als Rhizoiden oder Wurzelhaare bezeichnet oder auch wohl als secn-

däres Mycelium, da sie häufig mit dem echten Mycelium verwechselt werden. Der einzige durchgreifende Unterschied zwischen letzteren Organen und dem echten Mycelium ist der, dass dieses stets nur aus der Spore sich entwickelt, das secundäre Mycelium nur aus dem bereits angelegten Fruchtkörper entspringt. Am schärfsten ist dieser Unterschied da ansgeprägt, wo das echte Mycelium zuerst Sclerotien bildet und auf diesen erst die Fruchtkörper entstehen lässt (Fig. 79 II). Jedenfalls sind derartige Wurzelhaare aber für den Fruchtkörper nicht ohne Bedeutung. Sie schmiegen sich dem Substrate fest an, oder dringen in dasselbe ein, verbreiten sich in ihm, sich oft reich verzweigend, nach allen Richtungen und führen dem Fruchtkörper ohne Zweifel bedeutende Mengen flüssiger Nahrung zu.

Das Hymenium erscheint bei den hautartig ausgebreiteten Auricularineen und den stiel- und keulenförmigen oder strauchartig verzweigten Clavarien als ein glatter, hautartiger Ueberzug auf der ebenen Oberfläche der Fruchtkörper, während es bei den übrigen Familien bestimmte Vorsprünge des Hutes derselben bedeckt, deren Gestalt die charakteristischen Merkmale der betreffenden Familie abgibt. Bei der grössten Familie, derjenigen der Agaricinen, treten diese Vorsprünge auf der Unterseite des Hutes seltener nur als niedrige, faltenartige, einfache oder verzweigte Leisten auf, die sich noch eine Strecke weit am Stiele hinabziehen (Cantharellus); meistens sind sie als breite, aber sehr dünne, vom Stiele scharf abgesetzte Blättchen oder Lamellen vorhanden, welche radial von dem Anheftungspunkte nach dem Rande des Hutes verlaufen (Fig. 75). In der Familie der Hydneen wird das Hymenium von stachel-, zahn- oder lappenartigen Vorsprüngen der Hutunterseite getragen und bei den Polyporeen bedeckt es ebendort netzförmig verbundene Leisten, die bald sehr weite Maschen bilden (Daedalea u. s. w.), bald aber sehr engmaschig und zugleich von bedeutender Höhe sind, so dass die Hutunterfläche von zahlreichen engen, röhriigen Canälen porös erscheint (Boletus, Polyporus — Fig. 83, B und C; Fig. 77 eine solche Röhre im Querschnitte).

Was den feineren Bau der das Hymenium tragenden Vorsprünge der Hutpilze betrifft, so unterscheiden wir auch hier, wie bei den Bauchpilzen (S. 263), ein inneres oder mittleres Gewebe derselben als Trama oder Einschlag. In den allermeisten Fällen zeigt die Trama eine deutlich fädige Zusammensetzung (Fig. 76, *t*; Fig. 77 und 78, *h*). Sie besteht aus einer Hyphenmasse von der Form des betreffenden Vorsprunges, deren Hyphen längs der ganzen Insertionslinie des letzteren als Zweige von denjenigen der Markschiicht entspringen (Fig. 81), bogig oder gerade in die Basis des Vorsprunges eintreten und von hier parallel der Oberfläche desselben bis gegen den freien Rand verlaufen (Fig. 76, *t*), entweder mehr geradlinig oder wellenförmig verschlungen (Fig. 78, *h*), seltener in ganz wirrem Geflechte

Luerssen, Medicin.-pharm. Botanik.

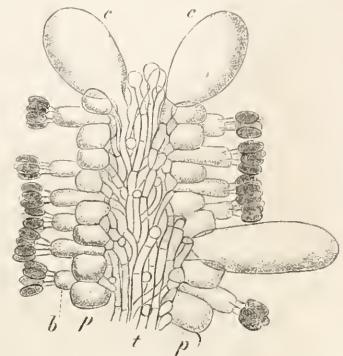

Fig. 76. *Coprinus stercorearius* Fr. Längsschnitt durch das Ende einer Lamelle nach vollendeter Sporenbildung. *t* Trama. *p* Sterile Pallisaden. *b* Basidien mit ihren Sporen. *c* Cystiden. Nach Brefeld. Vergr. 300.

(*Polyporus hirsutus*). Structur, Consistenz, Farbe u. s. w. der Trama ist denen des übrigen Fruchtkörpers entweder gleich oder verschieden. Gegen die Oberfläche der Vorsprünge wenden sich die Trama-Hyphen im Bogen (Fig. 76, 78, 81); ihre Zellen werden hier in der Regel kürzer und schliesslich häufig fast isodiametrisch, ein wohl als subhymeniales Gewebe unterschiedenes, oft pseudoparenchymatisches Gewebe bildend, von dem sich als letzte Hyphenäste, resp. Endzellen der Hyphen, die Elemente des eigent-

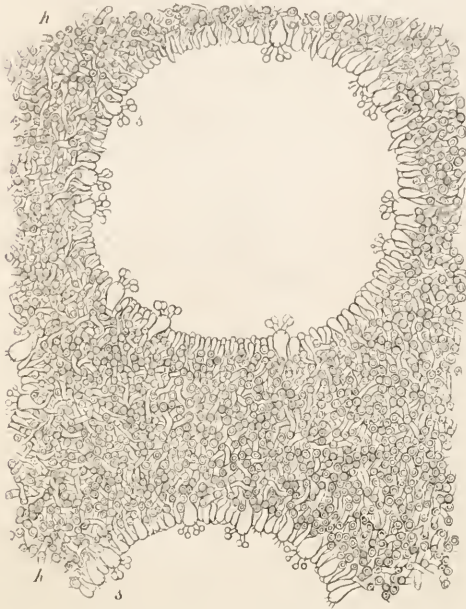

Fig. 77. *Polyporus ignarius* Fr. Querschnitt aus der Unterfläche des Pilzes. *h* Das die Wände zwischen den Röhren bildende Hyphengeflecht. *s* Das die Röhren auskleidende Hymenium. Vergr. 270.

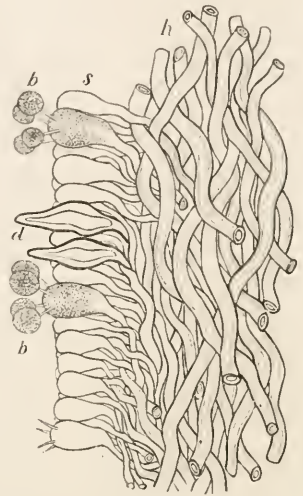

Fig. 78. *Polyporus ignarius* Fr. Ein kleines Stück aus einem Längsschnitte der Hutunterfläche. *h* Das die Wände zwischen den Röhren bildende Hyphengeflecht. *s* Das die Röhren auskleidende Hymenium. *b* Zwei Basidien mit ihren Sporen. *d* Cystiden. Vergr. 600.

lichen Hymeniums senkrecht erheben. Von letzteren sind natürlich die sporenabschnürenden Basidien die wichtigsten. Ihre Gestalt ist meist die keulenförmige (Fig. 76 *b*, 77, 78 *b*); die Bildung der Basidiosporen ist bereits auf S. 235 beschrieben worden. Sie erscheinen stets einzeln oder gruppenweise im Hymenium, oft in weiten Abständen von einander, nie das ganze Hymenium vollständig erfüllend, in der Regel auch den Rand der Lamellen frei lassend (Fig. 76). Zwischen ihnen enden die meisten in das Hymenium verlaufenden Hyphenendigungen steril: blasige, keulige oder prismatische, an Plasma arme, oft wasserhelle, sonst aber mit Ausnahme der mangelnden Sporenbildung den Basidien ähnliche und wie Pflastersteine den grössten Theil der Hymeniumfläche bedeckende Zellen, welche als Paraphysen oder Pallisaden (Fig. 76 *p*, 77, 78) bezeichnet werden und den Paraphysen der Ascomyceten gleichwerthig sind. Von diesen werden noch die durch bedeutendere Grösse und meistens auch andere Form ausgezeichneten, theils ordnungslos zwischen den Basidien, theils und vorzugsweise am

freien Rande der Hymenialfortsätze, aber immer nur in verhältnissmässig geringer Zahl auftretenden Cystiden¹ unterschieden. Letztere sind bei *Coprinus* grosse, sackartige, ovale oder längliche, stumpfe Blasen (Fig. 76, *e*), die weit über das Hymenium vorragen. Bei anderen Hymenomyceten sind sie cylindrisch, keulen- oder flaschenförmig, mit stumpfen (*Agaricus viscidus*) oder spitzen (*Polyporus igniarius* — Fig. 78, *d*) oder knopfförmigen Enden (*Lactarius*, *Russula*, *Boletus*); oder sie sind flaschenförmig und tragen auf ihrem Scheitel mehrere spitze, zurückgekrümmte. Widerhaken ähnliche Aussackungen (*Agaricus pluteus*), oder sie gleichen einfachen (*Agaricus fumosus*) oder verzweigten Haaren (*Agaricus laccatus*) u. s. w. Ihre Membran ist in den meisten Fällen zart (Fig. 76), bald mehr oder minder verdickt (Fig. 78), ihr Inhalt ein von Vacuolen durchsetztes Protoplasma oder ganz wasserhell. Im halbreifen Hymenium des *Coprinus micaceus* fand De Bary in den Cystiden einen centralen, unregelmässig gestalteten Protoplasmakörper, von dem zahlreiche verzweigte und anastomosirende Fortsätze mit erstaunlich lebhaftem, amöbenartigem Gestaltwechsel zur Wand ausstrahlten; bei *Lactarius deliciosus* sind die Cystiden mit dichtkörnigem, undurchsichtigem Inhalte erfüllt, so dass sie hierin den Milchsaftgefässen dieses Pilzes gleichen (S. 288), mit denen sie jedoch in keinem Zusammenhange stehen. Die ältere Deutung der Cystiden als männliche Sexualorgane, welche die reifen, abgefallenen, an ihrer feuchten Oberfläche hängen bleibenden Sporen befruchten sollten, und die man daher auch direct als Antheridien, Antheren und Pollinarien bezeichnete, mag hier nur der Curiosität wegen erwähnt werden, obgleich noch neuerdings Smith² in äusserst naiver Weise für dieselbe abgetreten ist. Die Cystiden sind auch nichts anderes, als etwas absonderlich geformte, den Pallisaden morphologisch gleichwerthige Paraphysen.

Die Entwicklungsgeschichte des Fruchtkörpers der Hymenomyceten ist ein noch wenig cultivirtes Gebiet, dessen erfolgreichste Erforschung wir den Arbeiten De Bary's, R. Hartig's und Brefeld's verdanken.³ Während die ersten beiden Beobachter die bereits in erster Anlage vorhandenen Fruchtkörper in ihrer weiteren Ausbildung verfolgten, hat Brefeld die Aussaat der Sporen als Anfangspunkt seiner Untersuchungen gewählt. Die bei den anderen Pilzen aufgefundenen Sexualorgane und namentlich die Zurückführung der Ascomyceten-Fruchtkörper auf die Wechselwirkung von Geschlechtszellen (vgl. S. 135, 139, 142, 147, 167 etc.), waren Veranlassung, dass auch bei den Hymenomyceten vielfach derartige Gebilde aufgesucht wurden. Abgesehen von der oben erwähnten Annahme einer Geschlechtsfunction der Cystiden und der ältesten Angabe Hedwig's,⁴ welcher in dem Ringe oder den Streifen und Schuppen am Stiele der Hutpilze die Träger männlicher Geschlechtsorgane gefunden zu haben glaubte, letztere selbst in diesen aufsitzenden Körnchen (wohl an ihnen hängen gebliebenen Sporen)

¹ Hoffmann, Die Pollinarien und Spermastien von *Agaricus*. Bot. Zeit. 1856. S. 137. Taf. 5.

² Worthington G. Smith, Reproduction in *Coprinus radiatus*. Grevillea IV. 53. Taf. 54—61 (nach Just's Bot. Jahresber. III. 211).

³ De Bary, Morphol. d. Pilze, S. 59; hier ältere Literatur. — R. Hartig, Wichtige Krankheiten d. Waldbäume, S. 14. — Brefeld, vgl. Note 2 auf S. 278.

⁴ Hedwig, Theoria generationis et fructificationis plantarum cryptogamicarum Linnæi retractata et aucta. Lipsiæ 1798. (4^o mit 42 Taf.)

erblickte, suchten spätere Botaniker die Sexualorgane naturgemäss an dem die Fruchtkörper erzeugenden Mycelium. Karsten¹ gab zuerst eine derartige Andeutung und beschrieb dann später² an den Mycelien des *Agaricus campestris* und *Ag. vaginatus* grössere, gestielte, ovale, inhaltreiche Zellen, die er mit cylindrischen, neben ihnen hervorgesprossenen Aesten in Verbindung traf und nachher von fädigen Schläuchen unwachsen fand, als Geschlechtsorgan. Er konnte sich dabei auf eine kurz zuvor von Oersted³ gemachte Mittheilung stützen. Letzterer sah an dem Mycelium des *Agaricus variabilis* länglich-nierenförmige Eizellen mit reichem Plasmainhalte, an deren Basis die muthmaasslichen Antheridien als 1—2 schlanke Fäden entsprangen und die später gleichfalls von einem Hyphengeflechte, der Anlage des Fruchtkörpers, unwachsen wurden.

Erst im Jahre 1874 wurde die Frage nach der Befruchtung der Basidiomyeeten experimentell wieder aufgenommen. Reess⁴ cultivirte Sporen des auf Pferdemist wachsenden *Coprinus stercorarius*⁵ in Mistdecoct auf dem Objectträger des Mikroskopes. Ihre Keimung (das Ausführlichere mag auf S. 296 u. f. nachgesehen werden) lieferte schon nach 3—4 Tagen ein reich entwickeltes Mycelium. Auf diesem traten am 2. oder 3. Tage nach der Aussaat senkrechte, schlank kegelförmige oder lang cylindrische, straffe, plasmastrotzende Zweige, die sogenannten Stäbchenträger, auf (vgl. Fig. 82), die sich durch Querwände gliederten und selten auch verzweigten. Jede ihrer Zellen trieb am oberen Ende eine Anzahl kurzer, dünner, gerader Zweige aus, die als Stäbchen bezeichnet werden. Haben diese eine gewisse Länge erreicht, so theilen sie sich durch eine Querwand, die obere Hälfte bricht ab, die untere wächst weiter, um sich wieder und noch einmal zu theilen. So wird in etwa 2 Tagen sämmtliches Protoplasma des Stäbchenträgers zur Bildung von Stäbchenzellen verbraucht und schliesslich fallen auch die Stäbchenreste ab. Der Deutung dieser Stäbchenzellen als Conidien trat der Umstand entgegen, dass dieselben keimungsunfähig waren; sie wurden von Reess den Spermarien anderer Pilze gleich geachtet und es musste demgemäss entschieden werden, ob sie bei der Entstehung des Fruchtkörpers unmittelbar betheiligt sind. Die Fruchtkörper konnte derselbe Beobachter auf unregelmässig geformte Knäuelchen aus „wenigen, gedärmartig verschlungenen Hyphen zurückführen. Diese sind ausgezeichnet durch eine gewisse Ueppigkeit der Verzweigung und schwellende, ovale oder tonnenförmige, plasmavolle Zellen.“ Jede Bemühung aber, in dergleichen jüngsten Fruchtanlagen „charakteristische Hyphengruppen zu erkennen, welche etwa als *Carpogonium* und *Pollinodium* hätten gedeutet werden können, war

¹ Karsten, Das Geschlechtsleben der Pflanzen und die Parthenogenesis. Berlin 1860. S. 50.

² Karsten, Botanische Untersuchungen aus d. physiol. Laborator. d. landwirthschaftl. Lehranstalt in Berlin. I. Heft 2 (1866). S. 160. Taf. 9. Fig. 7—13.

³ Oersted, Opdagelser af de hidtil ukjendte Befrugtningsorganer hos Bladswampene. Oversigt over det kgl. danske Vidensk. Selsk. Forhandl. 1865. S. 11.

⁴ Reess, Ueber den Befruchtungsvorgang bei den Basidiomyeeten. Sitzungsber. d. physikal.-medicin. Societät zu Erlangen, 14. December 1874, und Jahrb. f. wissenschaftl. Botan. X. 179.

⁵ Nach Brefeld's Angabe (Botan. Untersuch. üb. d. Schimmelpilze. III. S. 14) ist der von Reess untersuchte Pilz nicht *C. stercorarius*, welcher gar keine Stäbchenfructification besitzt, sondern *C. lagopus*.

vergeblich.“ Dagegen fand Reess als einfachste Fruchtanfänge wenigzellige Spitzen kurzer Seitenzweige des Myceliums, die durch Dicke und Tonnenform sowie durch den reichen Plasmainhalt ihrer Zellen auffallend gekennzeichnet waren, sich mit den Carpogonen von *Ascobolus* (S. 168) vergleichen liessen und von ihm auch als Carpogonien bezeichnet wurden, da er auf der Spitze derselben in einigen Fällen 1—2 copulierte Stäbchenzellen oder Spermastien beobachtete. Dass dieselben keinen jungen Zweig der Fruchanlage darstellten, wurde daraus geschlossen, dass sie inhaltsleer den dicht mit Protoplasma erfüllten Carpogonen aufsassan, die in einzelnen Fällen auch gleichzeitig Zweigbildung (Folge der Befruchtung?) zeigten. Die Gesamtheit der angeführten Thatsachen, mit den an anderen Thallophyten bewiesenen oder wahrscheinlich gemachten Erscheinungen verglichen, drängte die „einzige Deutung mit hoher Wahrscheinlichkeit auf: Die Spermastien von *Coprinus* sind männliche Zellen, ihre Träger das Antheridium, ihre Function die Befruchtung des Carpogoniums. In Folge der Befruchtung wächst das Carpogonium zum Fruchtkörper aus.“ Reess ist ferner noch der Meinung, dass letzterer „ausschliesslich aus dem Carpogonium herauswachse, ohne Betheiligung mycelentsprossener Hyphen.“ (Vgl. übrigens die Flechten, S. 200.)

Ziemlich gleichzeitig mit Reess hatte Kirchner¹ Sporenaussaaten von *Coprinus ephemerus* gemacht. An dem einzelligen, keinerlei Anastomosen und Schnallenzellen bildenden Mycelium zeigten sich vom vierten Tage ab am Ende oder im Verlaufe der Myceläste blasige Anschwellungen, an denen kurze Zweige erschienen, deren Enden dünne, stäbchenförmige, durch eine Querwand abgegliederte Ausstülpungen aufsassan. „Sie erschienen meist zu vier auf einem Träger, waren vier bis sechs Mal so lang als dick, meist schwach gekrümmt, an oberen Ende oft köpfchenförmig eingeschnürt. Sie theilten sich noch einmal durch Scheidewand in der Mitte und fielen dann einzeln oder mit einander verbunden ab. Ihr Inhalt war ein bläuliches Plasma, eine Zellhaut liess sich nicht unterscheiden“ (d. h. wohl nur schwer erkennen). Zwei Tage nach Beginn der Spermastienbildung traten an einzelnen Mycelien in geringer Anzahl eigenthümliche kurze Aestchen auf, die aus kugeligen, rosenkranzförmig verbundenen Zellen bestanden und eine gewisse Aehnlichkeit mit den von Reess beobachteten Carpogonien hatten, deren Copulation mit Spermastien und weitere Entwicklung aber nicht beobachtet werden konnte.

Um so grösseres Aufsehen erregten die Mittheilungen Van Tieghem's.² Derselbe hatte die Sporen von *Coprinus ephemeroide*s und *C. radiatus* cultivirt und gefunden, dass ihre Mycelien zweihäusig, resp. die einen Sporen männlich, die anderen weiblich seien. Ein Theil von ihnen bildete nämlich die schon erwähnten Stäbchenträger mit ihren nicht keimenden Stäbchen und keine anderen Organe. Dagegen trugen andere Mycelien nicht Stäbchen, aber auf kurzen Seitenzweigen je eine grosse, plasmareiche, mit 1—2 Einschnürungen und auf dem Scheitel mit kurzer Papille versehene Blase: das

¹ Kirchner, Beobachtungen der Geschlechtsorgane bei der Gattung *Coprinus*. Sitzungsber. d. schlesisch. Gesellsch. f. vaterl. Cultur, 11. Febr. 1875.

² Van Tieghem, Sur la fécondation des Basidiomycètes. Comptes rendus LXXX (Febr. 1875). p. 373.

jüngste Stadium des Carpogons, welches Reess zuerst entgangen war, später aber auch von diesem (Jahrb. f. wissensch. Bot. X. 198) bestätigt wurde. Ueberliess Van Tieghem die Carpogone ihrem Schicksale, so entwickelten sie sich nicht weiter; brachte er sie aber mit Stäbchen zusammen, so copulirte ein Stäbchen mit der Scheitelpapille und war bald inhaltsleer. Darauf theilte sich die Blase durch 1—2 Querwände, ihre Glieder schollen stärker an und aus der unteren sprossen gekrümmte Aeste als Anfang des Fruchtkörpers hervor. Van Tieghem betrachtete daher ebenfalls die Stäbchen als Spermaticien, ihre Träger als Antheridien, die blasigen Aeste als Carpogonien, ihre Scheitelpapille als Trichogyne. Es gelang ihm nach seinen Angaben sogar eine Wechselbefruchtung beider Arten.

Den Van Tieghem'schen Mittheilungen folgten im Jahre 1875 zunächst noch weitere bestätigende. De Seynes¹ wollte bereits 1873 am Mycelium von *Agaricus* (*Lepiota*) *cepaestipes* Organe gefunden haben, die sich als weiblicher Geschlechtsapparat deuten lassen und Eidam² beschrieb Sexualorgane bei *Agaricus coprophilus*, *A. fascicularis* und *A. mutabilis*. Bei *Agaricus coprophilus* erschienen schon am dritten Tage an den Enden der Haupt- und Nebenäste des Myceliums oft zu 20 und mehr dicht neben einander dünne Ausstülpungen, die sich zu spiralig eingerollten, später durch Querwände gegliederten Aestchen verlängerten und endlich in ihre cylindrischen, geraden oder schwach gekrümmten Zellchen zerfielen, welche nicht keimten, sondern nach einigen Tagen zu Grunde gingen. Auf anderen Mycelien, welche von sehr spät in denselben Culturen gekeimten Sporen abstammten, traten oft schon sehr früh Schläuche von kolbiger Gestalt auf; sie waren mit einer oder mehreren Einschnürungen versehen, mit schwach gelblich schillerndem Plasma angefüllt und hatten auf dem Scheitel eine kurze, papillenartige Ausstülpung. Das Anlegen von Spermaticien an diese als Carpogone gedeuteten Aeste konnte nicht festgestellt werden; doch sah Eidam, dass kurz nach der Einsaat der Spermaticien die blasigen Zellen unter gleichzeitiger Vergrößerung auf allen Seiten eine Menge von Ausstülpungen hervorgetrieben hatten, so dass das Ganze eine morgensternförmige Gestalt annahm. Das betreffende Organ war anfangs einzellig; erst als sich die zahlreichen Ausstülpungen immer mehr in Hyphen verlängerten, wurden einzelne derselben von der gemeinsamen Mutterzelle abgegliedert. Die weitere Ausbildung eines Fruchtkörpers wurde nicht verfolgt.

Im November 1875 veröffentlichte Van Tieghem³ eine zweite Mittheilung über die Entwicklung des *Coprinus*, in der er zu ganz anderen Schlüssen gelangte. Er fand, dass die Stäbchen zu keimen vermögen, also keine Spermaticien, sondern Conidien sind. Nach Aussaat in Mistdecoct schwellen sie elliptisch an und treiben Keimschläuche, die sich verzweigen und nach zwei Tagen schon neue Stäbchenträger bilden. Sät man Stäbchen

¹ De Seynes, Note sur l'organe femelle du *Lepiota cepaestipes*. *Bullet. de la soc. botan. de France*. 1875. S. 99.

² Eidam, Zur Kenntniss der Befruchtung bei den *Agaricus*-Arten. *Botan. Zeit.* 1875. S. 649. Taf. 8. Keimung der Sporen von *Agaricus coprophilus* und *Ag. fascicularis*. *Sitzungsber. d. botan. Sect. d. schlesisch. Gesellsch. f. vaterl. Cultur* 1875. S. 31.

³ Van Tieghem, Sur le développement du fruit des *Coprinus* et la prétendue sexualité des Basidiomycètes. *Comptes rendus LXXXI* (1875). S. 877.

in Culturen aus, die bereits Mycelium des *Coprinus* enthalten, so anastomosiren ihre Keimschläuche mit dem älteren Mycelium und dadurch, dass ihr Plasma in ein solches übertritt, können sie einem durch Mangel an Nahrung erschöpften Mycelium neuen Anstoss zur Entwicklung geben. Auf dieselbe Weise und mit gleichem Erfolge vermögen sie auch mit der einzelligen Grundlage des Fruchtkörpers zu copuliren und dieses erscheint dann nur als ein vegetativer Vorgang, nicht als Geschlechtsact. Vollständige Fruchtkörper können auf Mycelien entstehen, die keine Stäbchenbildung gezeigt hatten und nie mit Stäbchen in Berührung gekommen waren. Die Fruchtkörper entstehen also asexuell.

Gegen alle Beobachtungen, in denen dem Hymenomyces-Mycelium Sexualorgane zugesprochen wurden, erhob sich bald die in der neueren Mykologie gewichtige Stimme Brefeld's.¹ Derselbe erklärte auf Grund ausgedehnter, zum Theil bereits älterer aber bis dahin nicht veröffentlichter, unten im Zusammenhange mitzutheilender Untersuchungen die oben kurz dargestellten Ergebnisse der genannten Botaniker als falsch. Er bemerkt ausdrücklich, dass in keinem Falle bei der Cultur von Agaricinen in klaren Nährstofflösungen auf Objectträgern irgend etwas beobachtet werden konnte, was auf eine Sexualität und namentlich auf einen sexuellen Ursprung der Fruchtkörper hindeutete und zwar bei einer lückenlosen Verfolgung der Entwicklung von der Spore bis zur Sporenreife des aus ihr neu gezogenen Fruchtkörpers, dass vielmehr die Beobachtung lehrt, dass die Fruchtkörperanlagen als einfache Sprossungen am Mycelium entstehen. Ohne für jetzt auf die damals von Brefeld veröffentlichten Sätze einzugehen, mag hier nur noch dessen Angabe mitgeteilt werden, dass er sofort nach Veröffentlichung der ersten Van Tieghem'schen Arbeit² verschiedenen Botanikern unter Demonstration seiner Präparate die Beobachtungen des letzteren als kritiklose und unrichtige darzulegen versucht, die wesentlichen Thatsachen seiner Untersuchung also de facto, wenn auch nicht de forma, schon damals veröffentlicht habe.

Zur Beendigung der kurzen Uebersicht des Kampfes für und gegen Sexualität der Hymenomyces mag hier nur noch der letzten Entgegnung Van Tieghem's und Reess' auf die Angriffe Brefeld's gedacht werden. Ersterer³ giebt als Resultat der neuen Untersuchungen folgendes: „Die Frucht der Agaricinen, gleichviel ob sie direct aus dem Mycelium oder indirect aus einem Sclerotium oder einer vorhandenen Frucht⁴ hervorgeht, entsteht immer auf die gleiche Weise, nämlich immer aus einem Faden oder aus einer Gruppe von Fäden durch adventive Sprossung. Je nach der Wachstumsweise der Elemente dieser Sprossung und nach ihrer frühzeitig oder später eintretenden Differenzirung erhält man die verschiedenen, nach Form und Entwicklungsweise so mannigfaltigen Fruchttypen dieser Classe. Weder auf dem Mycelium am Grunde der Primärfrucht oder des Sclerotiums, noch

¹ Brefeld, Die Entwicklungsgeschichte der Basidiomyceten. Botan. Zeit. 1876, S. 49.

² Seite 293, Note 2.

³ Van Tieghem, Nouvelles observations sur le développement du fruit et sur la prétendue sexualité des Basidiomycètes et des Ascomycètes. Bullet. de la soc. botan. de France XXIII (1876), S. 99. Botan. Zeit. 1876. S. 161.

⁴ Vgl. die unten folgenden Untersuchungen Brefeld's.

auf diesen am Grunde der Secundärfrüchte ist irgend eine Erscheinung zu beobachten, welcher die Eigenschaften einer Sexualität zuerkannt werden könnten. Es muss daher behauptet werden, dass die Agaricineen und mit ihnen alle Basidiomycesen der Sexualität entbehren.“ Die Bildung stäbchenförmiger Conidien am Mycelium wird bei verschiedenen Arten der Gattungen *Agaricus* und *Coprinus* angegeben. Bei *Agaricus tener* erscheinen sie, wie in den von Eidam aufgeführten Beispielen, als Glieder spiralig gerollter Aeste und ebenso bei Arten der Sectionen der *Pratelli* und *Dermini* der Gattung *Agaricus*, während sie bei *Agaricus velutipes* und anderen *Leucospori* gerade sind. Alle diese Conidien keimen und sind daher nicht als Spermarien zu betrachten. Eigenthümlich aber erscheint die Bemerkung Van Tieghem's: „Ueberall erscheinen diese Conidien simultan und endogen und werden frei durch die Resorption der Membran des Zweiges, welcher sie erzeugt hat“, was besonders klar bei *Agaricus velutipes* und seinen Verwandten zu verfolgen sein soll. Reess¹ berichtet in seiner Entgegnung hauptsächlich über den Gang seiner Untersuchungen und giebt an, dass sich seine Bestätigung der Van Tieghem'schen Mittheilung (vgl. S. 294) wesentlich nur auf die „Einzelligkeit jüngster, stäbchentragender Fruchtanlagen“ bezogen habe, die angebliche Diöcie des Myceliums als Regel von ihm nicht habe bestätigt werden können.

Es bleibt uns jetzt zunächst die Darstellung der Untersuchungen Brefeld's² vorbehalten, die wir an *Coprinus stercorarius* verfolgen wollen. Brefeld hat die betreffende, vorzüglich aus Sclerotien keimende, von Fries aber als zur genannten Art gehörig erklärte Form als var. *noctiflora* bezeichnet, da sie erst gegen Abend nach 6 Uhr den Stiel streckt und den Hut aufspannt und die Sporen nur während der Nacht abwirft. Letztere haben eine ovale Form und 0,0055 Millim. Breite bei 0,015 Länge; ihre dunkelbraune Membran lässt den Inhalt schwer erkennen. Sie keimen sofort, wenn sie in einen Tropfen Mistdecoct gebracht werden und selbst länger als ein Jahr trocken aufbewahrte Sporen zeigen schon nach wenigen Stunden den Anfang der Keimung, die darin besteht, dass die Spore an dem dem Anheftungspunkte an dem Sterigma entgegengesetzten Ende ein helles lichtbrechendes Bläschen zu einem feinen Keimporus hervorwachsen lässt (Fig. 79 A auf S. 300). Das Keimbläschen übertrifft gar bald die Ausdehnung der Spore, hört dann aber auf, am ganzen Umfange sich gleichmässig zu vergrössern, sondern treibt an einer (Fig. 79 B) oder mehreren Stellen durch Spitzenwachsthum Keimschläuche, die im letzteren Falle nach entgegengesetzten Richtungen auseinander gehen und aussehen, als ob sie gleichzeitig direct aus der Spore entsprungen wären (Fig. 79 C). Die Keimschläuche führen einen dichten, stark lichtbrechenden Inhalt, nehmen mit fortdauerndem Spitzenwachsthum in unregelmässigen, weiten Wellen einen schlangenartigen Verlauf an, verzweigen sich und werden früher oder später durch Querwände gegliedert. Dass nur die Endzelle des jungen Myceliums wächst, die Gliederzellen nicht mehr oder nur sehr wenig in die Länge wachsen, ist leicht zu beobachten; doch betheiligen sich letztere durch Sprossbildung vorzugsweise unter ihrer oberen Querwand lebhaft an der reichen Ver-

¹ Reess, Rechtfertigung. Botan. Zeit. 1876. S. 167.

² Vgl. S. 278, Note 2.

zweigung des Myceliums, zwischen dessen Fäden überdies schon in frühester Jugend sehr häufig Verschmelzungen durch H-förmige Anastomosen eintreten und dasselbe oft förmlich netzartig gestalten. Sobald die Mycelien sich weiter in die Peripherie ausdehnen, die Fäden sich dementsprechend seitlich mehr von einander entfernen, treten statt solcher Anastomosen die charakteristischen Schnallenverbindungen (S. 276) zwischen zwei unmittelbar hinter einander liegenden Zellen auf, der Art, dass die obere Zelle dicht über der trennenden Scheidewand eine Ausstülpung treibt, die im kurzen Haken nach rückwärts umbiegt und unmittelbar hinter der Querwand mit der unteren Zelle verschmilzt, eine offene Verbindung zwischen den beiden Zellen in Form einer Schlinge oder Oese herstellend, in der später erst eine Scheidewand erscheint, welche nun die verbundenen Zellen wieder für sich abgrenzt. Bemerkenswerth ist noch, dass die Mycelien mehrerer neben einander keimender Sporen durch Anastomosen gegenseitig so verschmelzen, als ob die Fäden Verzweigungen nur eines Keimschlauches wären.

Die Fäden des Myceliums erheben sich nur hie und da mit kurzen Spitzen in die Luft; selbst über den Culturtropfen hinaus verbreiten sie sich nur wenig und auch bei Massenculturen auf festem Substrate war von einem Luftmycelium nichts zu sehen. Nach Ablauf von 9—12 Tagen beginnt an den älteren Mycelfäden die Fructification. In kleinen, wenig genährten Culturen entstehen die Fruchtkörper unmittelbar an einzelnen Mycelfäden; in üppigeren Culturen werden gewöhnlich erst Sclerotien gebildet, aus denen die Fruchtkörper direct keimen, und vielfach finden sich beide Fälle in einer und derselben Cultur vereinigt. Wir wollen die Bildung der Sclerotien zuerst verfolgen.

Die Sclerotien entwickeln sich an jedem beliebigen Mycelfaden, welcher der Oberfläche der Culturlösung nahe gelegen ist. An ihm beginnt eine adventive Zweigbildung, die in die Luft führt, und bei der entweder mehrere nahe zusammenstehende Sprosse den Anfang machen oder ein einziger Fadenspross den Vorgang einleitet. Die Sprosse selbst können an den Zellen der Haupt- oder Seitenzweige höheren Grades entstehen, nahe an den Scheidewänden oder auch in der Mitte der Zelle. Alle sind durchaus in allen Theilen übereinstimmend: einfache Fäden, die sich überaus reich verzweigen und dadurch schon früh einen kleinen Knäuel von dicht verflochtenen Hyphen herstellen. In diesem dauert das Wachsthum der Zweigenden in centrifugaler Richtung fort, nimmt die Verzweigung nach der Peripherie hin stetig zu und drängen sich die neuen Zweige stets in die Lücken zwischen den alten so hinein, dass nirgends grössere Zwischenräume bleiben, überall ein Gewirr dicht verflochtener, gleichmässiger Hyphen vorhanden ist, dessen enge Zwischenräume lufthaltig sind, das aber auf radial und genau axial geführten Längsschnitten die Hyphen im Allgemeinen von der gemeinsamen Ursprungsstelle am Mycelfaden divergirend zeigt. Im Beginn der Bildung und auch in den nächsten Entwicklungsstadien variiren die jungen Sclerotien in der Form; erst wenn sie grösser werden, tritt immer die gleiche Gestalt hervor. Die Grösse selbst wechselt je nach dem Grade der Ernährung zwischen der eines Mohnsamens und derjenigen einer grossen Haselnuss und die letzteren Sclerotien kommen natürlich nicht auf dem Objectträger zur Ausbildung, sondern bei Culturen auf ausgekochtem

Pferdemiste, wo sie sich vorzugsweise im Inneren kleiner luffterfüllter Hohlräume entwickeln und bei dichtem Auftreten oft zu mehreren verwachsen, manchmal sogar zu monströsen, kuchenartigen Massen verschmelzen.

Von der ersten dichten Verknäuelung an bis zum ausgewachsenen Zustande behält das *Sclerotium* im Inneren die gleiche Structur aus dichten, vegetativen Hyphenverzweigungen mit luffterfüllten Interstitien, welche das weisse Aussehen des Körpers bedingen. Hört die Grössenzunahme des unregelmässig kugeligen bis eiförmigen Knäuels auf, so dauert trotzdem die Zufuhr von Nährstoffen in die Hyphenzellen fort, die in Folge dessen anfangen, zu allen erdenklichen Formen zu schwellen, je nachdem die in Folge dessen nach und nach verschwindenden Zwischenräume des *Sclerotiums* dies gestatten. Da aber immer noch neue Nährstoffe von den nicht mehr in die Grösse wachsenden Zellen aufgenommen werden (das *Sclerotium* ist ja der Behälter der Reservennährstoffe für den künftigen Fruchtkörper), so wird unter stetiger Concentration des Inhaltes Wasser ausgeschieden, das an grösseren *Sclerotien* in dicken Tropfen an die Oberfläche tritt, gleichsam ausgepresst wird und abläuft oder allmählich verdunstet. Endlich hört auch die Nährstoffzufuhr auf, die Wasserausscheidung steht still, die vorher weisse Farbe des *Sclerotiums* bekommt einen grauen Ton, der in allen möglichen Farbennüancen schnell ins tiefste Schwarz übergeht, und damit ist das *Sclerotium* völlig reif, nach aussen allseitig glatt abgeschlossen und auch vom Tragfaden getrennt. An dem reifen *Sclerotium* lassen sich Spitze und Basis, die eng begrenzte Insertionsstelle am Mycelium, deutlich unterscheiden, auf dem Durchschnitte sticht das farblose Mark scharf gegen die schwarze Rinde ab. Das Mark besteht aus einem Pseudoparenchym der oben erwähnten, mannigfach gestalteten Zellen, die an einzelnen Stellen sich innig berühren, an anderen noch kleine Luftinterstitien zwischen sich haben, die dem Gewebe manchmal ein marmorirtes Aussehen geben. Alle Zellen sind zartwandig, aber mit dichtem, reichem Inhalte versehen; nach der Peripherie zu sind sie nicht allmählich verkleinert, sondern sie stossen jäh an die Rinde. Letztere besteht aus 6—8 Zellenlagen, deren 2—3 äussere aus grösseren, mehr längeren als breiten, die inneren aus kleinen, mehr rundlich-isodiametrischen Zellen bestehen, alle aber aufs engste verbunden und mit nicht verdickten, aber schwarzen und cuticularisirten Membranen versehen. Dass die Rinde nur ein metamorphosirter peripherischer Theil der Markmasse ist, geht auch daraus hervor, dass man sie wiederholt abschälen kann, wobei sich stets aus dem freigelegten Marke eine neue Rinde differenzirt. Durch längeres Austrocknen wird die anfangs glatte, glänzende Rinde des *Sclerotiums* runzelig und matt und letzteres schrumpft zu einer unkenntlichen, hornartigen Warze ein, kann aber in diesem Zustande ein Jahr lang trocken ausdauern, ohne seine Keimkraft zu verlieren. Das einzige Erforderniss für die Keimung ist genügende Feuchtigkeit und bis zu einem gewissen Grade auch das Licht. Eben gebildete *Sclerotien* keimen, wenn man sie auf nassen Sand legt, schon am nächsten Tage.

Die Entwicklung eines Fruchtkörpers auf dem keimenden *Sclerotium* macht sich in ihren ersten Anfängen als ein äusserst zartes, weisses Flöckchen auf der schwarzen Rinde bemerkbar. Dasselbe wird aus einzelnen feinen Hyphen gebildet, welche einer Rindenzelle der Oberfläche entsprossen, den kurzen adventiven Aesten an den Gliederzellen des Myce-

lium gleichen und sich reich verzweigen, rasch ein Hyphenknäuel bildend, dessen Elemente im Inneren am dichtesten verbunden sind und sich nach aussen in einzelne, stark verzweigte Hyphen auflösen. Jede beliebige Oberflächenzelle kann eine solche Fruchtanlage entwickeln, Hunderte von Fruchtanlagen können ein Sclerotium auf einmal bedecken. Ihre Verbindung mit dem letzteren ist anfangs eine ausserordentlich lose; sie lösen sich bei leisester Berührung ab und das Sclerotium lässt an der betreffenden Stelle durch kein Merkmal die vorherige Anwesenheit eines jungen Fruchtkörpers erkennen, entwickelt aber bei fortgesetzter Cultur aus wieder oberflächlichen Zellen neue Fruchtanlagen, denen nach abermaligem Entfernen oder Abwaschen eine dritte Reihe folgt und so fort, so dass man sagen darf: „dass jede Rindenzelle eines Sclerotiums zur Fruchtanlage auskeimt, dass jede Markzelle zur Rindenzelle werden kann, um wie diese auszukeimen, sobald man sie durch einen Schnitt an die Oberfläche bringt.“ Wie bei der Bildung der Sclerotien, so ist auch bei der Keimung derselben von einer Sexualität nichts zu sehen; auch die erste Anlage des Fruchtkörpers geht aus vegetativen Sprossungen hervor. Lässt man dem natürlichen Gange der Keimung eines Sclerotiums freien Lauf, so entwickelt sich die Masse der Fruchtanlagen, die am Sclerotium auftreten, ihrer Altersfolge nach fort. Dann aber gewinnen einzelne und bei kleineren Sclerotien eine einzige einen Vorsprung und werden allein ausgebildet, während die anderen verkümmern. Die specielle Differenzirung des Fruchtkörpers aus dem Hyphenknäuel soll gelegentlich der Entwicklungsgeschichte desselben nach der zweiten Weise, direct am Mycelium, erläutert werden. Die weiteren Schicksale der Sclerotien sind einfach und natürlich. Der Zellinhalt der letzteren wandert in dem Maasse, als er im Fruchtkörper Verwendung findet, nach den Verbrauchsstellen, das Sclerotium wird nach und nach leer und selbst die Membranen der Markzellen verschwinden später, die Rinde allein bleibt als ein leeres, welches Gerüst, welches einsinkt und bei geringster Berührung in Trümmer zerfällt. Der ganze Keimungsprocess von der Fruchtanlage bis zur Reife dauert 7—10 Tage. Der Fruchtkörper selbst ist anfangs von dem weissen Velum universale (S. 286) verhüllt (Fig. 79 G, v). An der Basis seines Stieles beginnt, noch ehe der Hut seine völlige Ausbildung erlangt hat, die Entwicklung der Rhizoiden oder Wurzelhaare (S. 288): Hyphen und Hyphenstränge, von denen die ersteren ganz an der Stielbasis entstehen und diese mit dem Sclerotium fester verbinden, während die letzteren, die eigentlichen Rhizoiden, höher hinauf dem Stiele entsprossen, als Stränge, die an ihrer Basis oft aus 10—20 Lagen langgestreckter Zellen bestehen, nach oben dünner werden, oft in mehrere Stränge sich spalten, oder allein mit feinen Spitzen auslaufen. Ihre Zahl ist sehr verschieden; je weniger ein Sclerotium den feuchten Boden berührt, je weiter die Fruchtanlage vom feuchten Sande entfernt ist, um so massenhafter treten sie auf, um so länger werden sie, die ganze Stielbasis mit einem dichten Filze umgebend (Fig. 79 II). Dass sie dem Fruchtkörper durch Zuführung von Wasser aus dem Substrate nützlich werden, geht wohl daraus hervor, dass mit ihrer absichtlichen Zerstörung die Entwicklung desselben weniger üppig stattfindet. Uebrigens kommen die Rhizoiden auch an anderen Stellen des Stieles zur Ausbildung, wenn man diesen z. B. auf den Boden niederbiegt oder mit fremden Körpern in Berührung bringt; sie sprossen

dann an den Berührungsstellen hervor. Mit dieser kurzen Entwicklungsgeschichte der Sclerotien und ihrer Fruchtkörper mag der Leser das auf

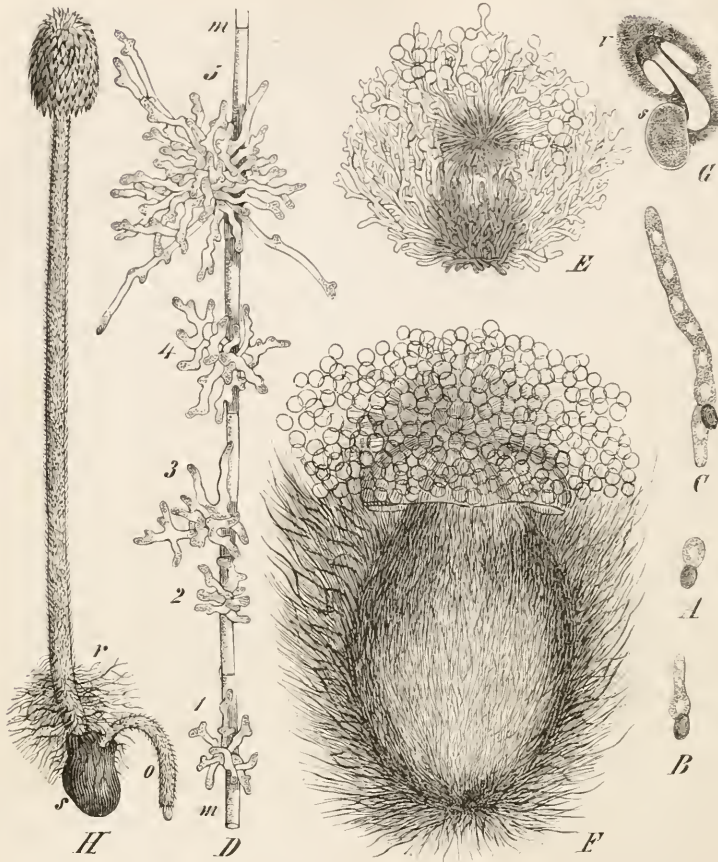

Fig. 79. *Coprinus stercorearius* Fr. Nach Brefeld. A Keimende Spore. B und C ebensolche Sporen, etwas weiter entwickelt. D Stück eines Myceliums (m) mit fünf jungen Fruchtkörpern: 1 und 2 die jüngste Entwicklungsstufe, 3 etwas älter, 4 noch älter und 5 der am weitesten vorgeschrittene Fruchtkörper, welcher jedoch noch keine innere Differenzierung seiner Hypheusprelle zeigt. E Eine junge Frucht in einem weiteren Stadium der Entwicklung: im Inneren treten die Anlagen des Stieles und des Huttes bereits als dichteres Hyphegeflecht auf, umgeben von der lockeren Hypheumasse der Volva, deren zum Hute gehöriger Theil sich durch blasige Anschwellung der Endzellen auszeichnet. F Eine schon weiter vorgeschrittene Fruchtkörperanlage, aus der Stiel und Hut des jungen Pilzes schon schärfer hervortreten: die Volva des Huttes ist hier bereits fast ganz in blasige Zellen zerfallen. G Längsschnitt durch ein keimendes Sclerotium (s), in welchem der junge, noch von seiner Volva (v) umgebene Fruchtkörper halbirt wurde. H Erwachsener Pilz, der in der letzten Streckung des Stieles und in der Aufspannung des Huttes begriffen ist: s das Sclerotium, r Rhizoiden des unteren Stielendes, o eine nicht zur Entwicklung gelangte zweite Fruchtkörperanlage. Vergr. von A—C 300, D 200, E 120, F 50, G und H natürl. Grösse.

Seite 157—163 über das Mutterkorn Gesagte, ferner Seite 173 und 231 vergleichen.

Die Entwicklung der Fruchtkörper auf dem mittelbaren Wege mit

einem Durchgangsstadium als Sclerotium ist die bei weitem häufigere. Es kann aber die Bildung der Sclerotien auch übersprungen, der Fruchtkörper unmittelbar auf den Mycelfäden erzeugt werden, was namentlich in Objectträgerculturen, auf festem Substrate erst dann eintritt, wenn gegen Ende der Cultur die Nährstoffe der Erschöpfung zuneigen. Je nach den Einflüssen des Jahreszeit, respective der Temperatur, tritt auch hier die junge Fruchtanlage vom 8.—11. Tage nach der Aussaat auf, auch hier, wie bei den Sclerotien, in Form adventiver Sprossungen in der Mitte oder nahe der Scheidewand einer Mycelzelle (Fig. 79 D, 1—5). Mehr als 20 Fruchtanlagen konnte Brefeld in den üppigsten Culturen nicht beobachten, dagegen konnte er bei vorsichtiger Wegnahme solcher Anlagen wiederholt neue auf demselben Mycelium zur Entstehung bringen. Die Hyphensprosse der jungen Fruchtanlage zeigen überaus grosse Neigung zur Zweigbildung. „Der lebhafto Zudrang von Protoplasma aus dem umgebenden Mycelium nach diesen wachsenden Hyphensprossen ermöglicht diese Zweigbildung, ihre Spitzen bleiben immer aufs reichste und dichteste mit Inhalt gefüllt. Die Verzweigungen bilden dann einen kleinen Fadenknäuel, welcher in etwas geförderten Bildungsstadien immer das gleiche Ansehen annimmt (Fig. 79 D, 1—5). Macht man den Knäuel durch Austreiben der Luft durchsichtig, entwirrt man ihn mit der Nadel oder durch den Deckglasdruck bei Gegenwart von viel Flüssigkeit, so lösen sich die Fäden auseinander und sehen sämmtlich gleich aus; sie sind nichts als vegetativ entstehende Sprosse, welche sich durch Zweigbildung verknäueln. Diese an einem Mycelfaden entstehenden jungen Fruchtanlagen stimmen wieder genau überein mit denen, welche aus der Oberfläche eines Sclerotiums nach unserer früheren Beobachtung hervorsprossen, und wir dürfen nach der Uebereinstimmung und der sicheren Erkenntniss, wie die Anlage am Mycelfaden entsteht, annehmen, dass der einzige Unterschied zwischen den Fruchtanlagen, welche an einem Sclerotium und denen, welche direct an einem Mycelium entstehen, darin besteht, dass in einem Falle die Sprosse an einer Zelle des Sclerotiums, im anderen an einer Zelle des Mycelfadens entstehen; dass jede Zelle sie zu erzeugen vermag, ist sattsam in beiden Fällen eruiert. Demnach dürfen die Sclerotien nicht als fructificative Bildungen angesehen werden, welche an einem bestimmten Punkte der Entwicklung den Ruhezustand annehmen und mit dessen Abschluss die sistirte Entwicklung weiterführen, wie es für Penicillum (S. 231) der Fall ist; sie haben nur den morphologischen Werth vegetativer Zustände,¹ sie sind Mycelien, welche unter Umständen nach bestimmtem Bildungsgange in die morphologisch klar und scharf ausgeprägte und höher differenzirte Form des Dauerzustandes überzugehen vermögen; die Bildung der Fruchtkörper beginnt auf ihnen vom Anfange wie am Mycelfaden.“

Die junge Fruchtanlage vergrössert sich schnell durch fortdauernde Verzweigung der Hyphen. Diese ist im Inneren am stärksten und führt hier bald zu einer seitlichen Berührung der Fäden, die durch Dehnung ihrer Zellen noch befördert wird: in diesem Stadium der Entwicklung sieht die Fruchtanlage äusserlich wie ein Hyphenknäuel aus; der Knäuel besteht im Inneren aus einem Kern von falschem Gewebe, von der Hülle aus Hyphen

¹ Wie die Sclerotien des Mutterkornes, S. 159.

umgeben und beide gehen unmittelbar in einander über. In dem Gewebekerne, der sich nach unten verjüngt, weil hier die Elemente selbst an Menge abnehmen, findet in der mittleren und unteren Partie die weitere Dehnung und Streckung der Zellen zuerst statt. Er erscheint dadurch in der Mitte bauchig aufgetrieben, läuft nach unten und oben, wo er in Hyphen übergeht, schmaler aus und bildet die erste Anlage des Stieles (Fig. 79 E). Seine basalen Partien gehen auch später nach beendiger Streckung der Zellen zuerst in den Dauerzustand über; die Anlage und Ausbildung beginnt also an der Basis, um von da nach oben fortzuschreiten. An der Grenze, wo die Stielanlage nach oben in Hyphen ausgeht, findet nun eine äusserst

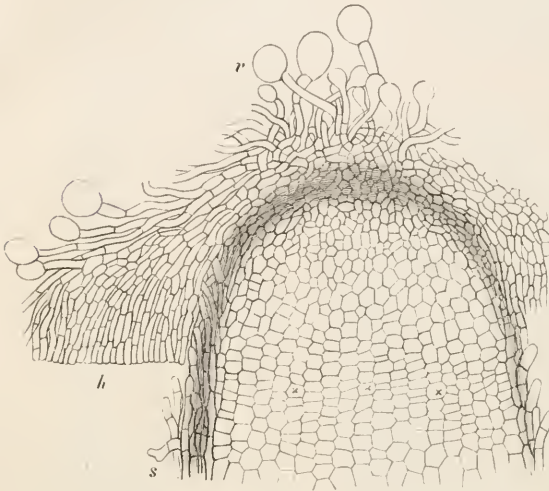

Fig. 80. *Coprinus stercorarius* Fr. Längsschnitt aus dem oberen Theile eines jungen Fruchtkörpers, an welchem der Hut bereits mit seiner wachsenden Randzone ungewendet ist. *s* Stiel. *h* Hut. *r* Die inneren Hyphen der Volva. *** Teilungszone im Stiele. Vergr. 300. Nach Brefeld.

intensive Neubildung von Hyphen statt, doch nur im Inneren, auf dem inneren, mittleren Theile der Stielanlage (Fig. 79 E). Die Hyphen entstehen in dichter Masse durch Auszweigung der vorhandenen; sie wachsen dicht zusammen und breiten sich in die Umgebung so aus, dass die seitlichen Neubildungen an ihnen vorzugsweise reiche sind, die in die Verlängerung des Stieles fallenden nur bis zu einem gewissen Punkte im Gipfel kuppelförmig eng zusammenschliessen, darüber hinaus in lose Hyphen auseinander gehen, welche zwischen die vorhandenen hineinwachsen (Fig. 80). Die seitlichen Verzweigungen werden ferner um so reicher, je mehr die Peripherie zunimmt: sie entstehen ferner vorzugsweise dicht und reich an der inneren und unteren Seite, während die nach aussen gewendeten über eine bestimmte Zone hinaus, welche die des Gipfels nach unten fortsetzt, ebenfalls in lose Hyphen auslaufen. Durch die Verlegung der Vermehrungs- und Wachstumszone nach der inneren unteren Seite wird das ganze obere Hyphengeflecht, je mehr sie zunimmt, um so ausgeprägter kuppelförmig, bis die Vegetationszone ganz nach unten gewendet ist und die mehr und mehr sich parallel neben einander ordnenden Hyphenverzweigungen schliesslich in Form dicht geschlossener Hyphenenden die Spitze des Randes einnehmen, als eine Marginalwachstumszone, welche eine Verlängerung senkrecht abwärts über den Stiel hinab vermittelt (Fig. 80 *h*). Damit ist zugleich die mit der ersten Verzweigung auf der Spitze des Stieles beginnende Anlage des jungen Hutes scharf ausgeprägt (Fig. 79 F, Fig. 80 *h*). Alle Hyphenelemente,

welche loser verbunden nun ausserhalb dieser Begrenzung des Hutes liegen, nehmen an seiner Bildung keinen Antheil; sie sind aber gleichen Ursprunges und gehen unmittelbar in ihn über, oder entspringen, wenn man den fertigen Zustand betrachtet, aus seiner Oberfläche. Sie bilden die Volva (Fig. 80 *v*), die sich nach unten unmittelbar in die bei der Bildung des Stieles nicht verwendeten Hyphenmassen fortsetzt und mit diesen den ganzen jungen Fruchtkörper als Velum universale umhüllt (Fig. 79 F, G). Die ganzen Differenzirungsvorgänge bis zu diesem Stadium sind in 1—2 Tagen vollendet; von Sexualität ist bei ihnen keine Spur zu erkennen.

Der Stiel erfährt, nachdem auf seinem Gipfel der Hut angelegt ist, an dieser Stelle keine der ersten entsprechende Verlängerung mehr; sie wird durch intercalare Theilungen bewirkt, welche in den zuerst angelegten Stielelementen unmittelbar unter der Hutanlage neu eintreten. Die in solcher Weise neu gebildeten Zellen beginnen sich im unteren Theile des Stieles zu strecken, während sie nach oben in der Theilung fortfahren, so dass man oben eine Theilungszone aus kurzen, fast tafelförmigen Zellen findet, die nach unten allmählich cylindrisch werden (Fig. 80, *s* ***). In der Ausbildung der Elemente von innen nach aussen zeigt aber der Stiel eine grosse Verschiedenheit, die für seine spätere Structur entscheidend ist. Schon in der ursprünglichen Anlage ist die Verbindung der Hyphen (Markhyphen) im Centrum weit loser, als in den mittleren Partien; sie ist in letzteren eine vorzugsweise innige, um sich nahe dem Umfange wiederum zu lockern. Die Vermehrung der Stielelemente durch Hyphenverzweigung dauert in der Peripherie noch fort, wenn sie im Inneren ganz erloschen scheint und sich hier die Zellen, dem zunehmenden Umfange des Ganzen folgend, seitlich auszudehnen beginnen. Diese Ausdehnung findet aber nur in den mittleren Lagen statt, während die angrenzenden centralen Partien den ursprünglichen Hyphendurchmesser beibehalten. Lässt dann noch später die Vermehrung der Elemente in der Peripherie nach und beginnt auch hier eine Ausdehnung der Zellen in radialer und tangentialer Richtung, schreitet damit die gleichsinnige Ausdehnung in der mittleren Zone fort, so wird die centrale Partie langsam in ihrem Zusammenhange gelockert, schliesslich zerrissen und damit eine centrale Stielhöhlung gebildet, die sich mit dem ferneren Wachstume des Fruchtkörpers erweitert. Bei kleinen Fruchtkörpern mit schwächtigen Stielen sind dagegen Markhyphen nicht vorhanden, sondern alle Elemente zu einer einheitlichen Gewebemasse geschlossen.

Die Hutanlage ist bei genügender Beleuchtung in der Entwicklung mehr und schneller gefördert, als der Stiel, wiewohl dieser zuerst angelegt wird. Letzterer bleibt kurz und wird von dem Hute, welcher sich in seiner nach unten gewendeten Randzone (Fig. 80 *h*) durch Spitzenwachsthum verlängert, ungefähr in dem Grade überwachsen, als er an Länge zunimmt (vgl. Fig. 79 G). Auf der Innenfläche des Hutes erheben sich nun bereits zu einer Zeit, wo die abwärts wachsende Randzone eben ausgebildet ist, in kleinen aber gleichen Abständen von einander als schmale Vorsprünge die später das Hymenium tragenden Lamellen, welche nach innen concentrisch auf den Stiel zuwachsen und bis in den Hutrand auslaufen. Sie bestehen aus einzelnen Bündeln eng und luftfrei verbundener Hyphen (Fig. 81 *l*), welche als neue Vegetationsherde alle gleichzeitig und so nahe neben ein-

ander entspringen, dass ihre Elemente an der Basis einander berühren und auch später, wenn die Bündel länger sind, nur schmale, luftefüllte Zwischenräume zwischen diesen lassen (Fig. 81). Jedes Bündel wächst für sich durch Spitzenwachstum und im ersten Ursprunge beträgt die Zahl seiner durch Querwände sich gliedernden Hyphen in der Breite etwa 7—9 (Fig. 81). Dieselben laufen neben einander geordnet in die Spitze aus, endigen aber nicht in gleicher Höhe, sondern die mittleren Fäden sind die längsten und fallen in die Verlängerung der Axe; die anderen sind kürzer und biegen seitlich ab, um so mehr dem rechten Winkel genähert, je weiter rückwärts sie enden. Wahrscheinlich liegt hier eine sympodiale Verzweigung zu Grunde: die jeweiligen Hyphenenden schwellen keulig an, erzeugen aber vorher etwas

rückwärts von ihrem Scheitel einen Seitenzweig, der das ursprüngliche Hyphenende zur Seite schiebt und über dasselbe hinauswächst, den gleichen Vorgang oftmals wiederholend. Die zur Seite geschobenen Hyphenenden ordnen sich pallisadenartig, schwellen allmählich stärker keulig an und grenzen sich durch eine Querwand nach rückwärts ab. Sie enden anfangs auf gleicher Höhe (Fig. 81) und bilden auf beiden Lamellenoberflächen die Pallisadenzonen (entsprechend *p* in Fig. 76); die mittleren Hyphen, von denen sie entspringen, sind die Trama (entsprechend *t* in Fig. 76). „Beide sind genetisch gleichen Ursprunges, die Pallisaden sind die Enden der Trama der Lamellen, die Lamellen selbst bestehen aus Bündeln gleicher Hyphen, welche von der Fläche des Hutes entspringen; der Hut ist nun, wie wir wissen, aus einem Hyphenelemente gleicher Art und gleichen Ursprunges aufgebaut, an der Spitze der Stielanlage entstanden, welche ihrerseits wiederum als



Fig. 81. *Coprinus stercorarius* Fr. Stüchchen eines Querschnittes durch den Hut: *e* die blasigen Zellen der Hutvolva; *h* die äussere Hutwand; *h'* die innere Hutwand, von welcher die Lamellen *l* entspringen. Vergr. 200. Nach Brefeld.

einem Mycelfaden vegetativ in gleicher Art und gleicher Form entspringenden Hyphensprossen hervorging.

Bald nach Anlage der ersten Lamellen werden, während der wachsende Hut seinen Umfang vergrössert, neue (secundäre) Lamellen zwischen die ersten eingeschaltet, in gleicher Weise durch Auftreten neuer Vegetationspunkte, wie bei ersteren. Diese secundären Lamellen werden nicht alle auf einmal, sondern nach und nach mit zunehmender Erweiterung des Hutes angelegt und sie erreichen daher nicht, wie die primären, den Gipfel des Hutes, erstrecken sich aber auf der anderen Seite mit ihnen bis an den Rand desselben, mit dem Wachstume des Hutrandes auch in ihrem Längenwachstume gleichen Schritt haltend. So lange das letztere aber andauert, bleiben alle Stellen der Lamelle, die doch ihrer Entstehung nach verschiedenen Alters sind, auf derselben Höhe der Entwicklung (derjenigen der Fig. 81) stehen.

Während dieser Vorgänge erleidet auch die Volva, d. h. also der zum Stiele und Hute nicht verwendete äussere Theil der Fruchtanlage, weitere Veränderungen. Eine scharfe Grenze zwischen Hut und Volva, eine sogenannte Huthaut, wird vorläufig nicht ausgebildet; auf dem Hute ist die Volva dichter, als weiter abwärts in der Region des Stieles. Die Hyphenenden der Hutvolva hören früh auf in die Länge zu wachsen und ihre Zellen schwellen in centripetaler Folge zu grossen Blasen mit wässerigem Inhalte und zierlichen Membransprüngen an (Fig. 79 E), so dass die Hyphen rosenkranzförmiges Aussehen erhalten und schliesslich ganz in kugelige Zellen zerfallen (Fig. 79 F, Fig. 81 *v*), von unten her aber stets durch neue Sprosse ersetzt werden, die ein gleiches Schicksal haben. Man findet daher die äussersten Schichten der Hutvolva aus losen, kugeligen Zellen gebildet, die tieferen aus rosenkranzförmigen Hyphen, die innersten aus normalen Hyphen, welche in die Hutoberfläche übergehen. Dieser charakteristische Vorgang geht aber nicht über die Hutgrenzen hinaus. Die Hyphen der Stielvolva wachsen, ohne zu zerfallen, von unten nach oben über den Hutrand und zwischen die Kugeln der Hutvolva; ihre Neubildung von innen her ist eine schwache, ihre Anordnung eine losere (Fig. 79 F).

Die bis jetzt geschilderten Neubildungen mögen zu ihrer Vollendung 4—5 Tage beanspruchen; von jetzt ab bildet die Differenzirung und Streckung der angelegten Hutelemente ohne weitere Neubildungen, als die der Basidien und Sporen, einen zweiten Abschnitt in der Entwicklung des Fruchtkörpers, der etwa die gleiche Zeit in Anspruch nimmt. An allen Stellen steht der Hut auf dem gleichen Punkte der Entwicklung. Seine Wand besteht aus dicht und luftfrei verbundenen Hyphen, die nicht viel dicker als gewöhnliche Hyphen sind, auf dem Längsschnitte ihre Natur deutlicher zeigen, auf dem Querschnitte (Fig. 81) wie ein jugendliches Gewebe aus polyëdrischen Zellen erscheinen. Die Differenzirung des Hutes erfasst nun alle Theile zugleich. Die Hyphen der Hutwand vergrössern sich durch Dehnung ihrer Zellen nach allen Richtungen; die Wand wird dadurch dicker, der ganze Hut umfangreicher und länger. Die Lamellen halten damit gleichen Schritt: die Trama und die beiderseitigen Pallisadenzonen strecken sich zugleich und in letzteren kommen die Basidien zur Entwicklung. Von den keulenförmigen, seitlich in lückenloser Verbindung stehenden Pallisaden wächst eine um die andere (Seite 289, Fig. 76 — nur hier und da tritt selten eine Ausnahme von dieser Regel ein) über die Fläche empor, während die übrigen (die späteren Paraphysen — vgl. S. 290) auf dem früheren Niveau bleiben, dafür aber an Dicke zunehmen, so dass während der ganzen Streckung der Lamellen vollständig enger Schluss der Pallisadenzone, resp. des aus ihr hervorgehenden Hymeniums, bleibt, die Anordnung der Hymeniumelemente (von der Fläche gesehen) eine völlige regelmässige wird. Die hervorwachsenden Pallisaden schwellen gleich mit ihrem Heraustreten aus der vorher ebenen Pallisadenfläche an dem vortretenden Scheitel kugelig an; nur wenige, über die ganze Fläche zerstreute, wachsen viel stärker, erreichen rasch die mehrfachen Dimensionen und werden zu den mächtigen Cystiden (Fig. 76 *e*); die übrigen bilden sich zu den Basidien aus. Sie haben in den nächsten Stadien der Entwicklung die Kugelgestalt des freien Theiles verloren und die Form eines Kegels angenommen; später sind sie cylindrisch (Fig. 76) oder in der Mitte etwas tailenartig verengt. Dann

erscheinen auf ihrem Scheitel die vier kurzen, nadelförmigen Sterigmen (vgl. S. 236), deren Spitze sich plötzlich zu einer kleinen Kugel ausdehnt, der sich allmählich zur Eiform erweiternden Spore, deren Membran gelb und schliesslich dunkelbraun wird. Damit sind die Basidien leer, die Pallisaden haben die Gestalt von Pflastersteinen, die Cystiden sind zu grossen Schläuchen geworden, die gegen die benachbarte Lamelle wachsen und sich oft in diese hineindrücken. Man möchte fast glauben, als ob sie dazu dienen, die Lamellen in gemessener Entfernung von einander zu halten, damit sie mit der Streckung, während welcher die Sporenbildung vor sich geht, sich nicht stören und gegenseitig drücken. Auch die Enden der Lamellen schliessen mit Cystiden ab, welche zweireihig von oben nach unten an der Spitze der Lamellen geordnet sind, und zwischen letzteren bilden sich die mittleren axilen Fäden der Lamellenspitze nicht mehr zu hymenialen Elementen aus, sondern schwellen einfach kugelig an (Fig. 76).

An der Oberfläche des Hutes gehen währenddessen auch Veränderungen in den Gewebezellen vor sich. Letztere verdicken in den 2—3 äussersten, zur Huthaut werdenden Zellenlagen ihre Membranen, die nebenbei etwas dunkler werden, und damit ist die Volva ausser Verbindung mit der Hutoberfläche gesetzt. Auch die inneren Theile der Hutvolva zerfallen zu Kugeln; sie wird mit der Dehnung des Hutes mehr und mehr zerklüftet und zerfällt zu einem weisslichen Mehle, welches ein kräftiger Hauch bis auf die Huthaut verweht. Die Ausbildung der letzteren und die Reife der Sporen in den Lamellen sind die Vorgänge, welche die Differenzirung der Elemente des Hutes überhaupt abschliessen; es folgt nun als Schlussact der ganzen Entwicklungsgeschichte die Aufspannung des Hutes und seine Sporenentleerung. Der Stiel des Fruchtkörpers (vgl. S. 299, 303) beginnt sich mit solcher Energie zu strecken, dass seine Zellen bis zur Länge von 2—3 Millim. heranwachsen, der Hut in der kurzen Frist eines Tages bis zur Höhe von 10—17 Centim. emporgehoben wird. Bei warmem Wetter wächst der Stiel in der letzten Hälfte der Streckung bei sehr grossen Fruchtkörpern stündlich über einen Centimeter. Der Hut hängt wie eine Glocke auf der Spitze des Stieles und wird jetzt langsam wie ein Regenschirm aufgespannt. Die Huthaut hat mit der völligen Ausbildung ihrer Zellen ihre active Streckung verloren, die Lamellen der Hutunterseite dagegen, die bis dahin senkrecht standen und ihre Schneide dem Stiele zukehrten, fahren in der Streckung fort und heben den Hutrand empor, der damit in seitlicher Richtung sich dehnt. Da an dieser seitlichen Dehnung die ausgebildete Huthaut keinen Antheil nehmen kann, so reisst dieselbe, am Hutrande beginnend, in radiärer Richtung über der Mitte der einzelnen Lamellen auf, das unter der Hutwand liegende, schon vorher collabirte Gewebe leistet der tiefer gehenden senkrechten Spaltung keinen Widerstand und letztere geht daher weiter durch, auch die einzelne Lamelle in der Mittelebene der Trama in zwei je eine Hymenialfläche tragende Hälften spaltend. Diese beiden Hälften decken die durch die Spaltungen entstandenen Zwischenflächen des Hutes: die Tramaseite wird zu einem Theile der Oberfläche desselben, das Hymenium zur Innenbekleidung, die Huthaut verläuft in einzelnen Streifen sternförmig vom Centrum zum Rande des Hutes; die Membranen ihrer Zellen waren schon in der Anlage stärker verdickt, während die Zwischenpartien für das spätere Zerreißen durch geringere

Membranverdickung vorbereitet wurden. Wollte man den ganzen Vorgang durch ein triviales, aber völlig zutreffendes Bild veranschaulichen, so könnte man sagen: die sternförmig ausstrahlenden Leisten der Huthaut gleichen den Stangen eines Regenschirmes, die Lamellen dem Ueberzuge, welcher zwischen ersteren eingefaltet liegt; sobald die Aufspannung beginnt, spalten die Lamellen, gleichsam aus zwei gleichen Hälften zusammengelegt, auseinander und füllen, wie der eingefaltete Ueberzug zwischen den Schirmstangen, die immer grösser werdenden Zwischenräume aus. Die letzten Acte der Aufspannung des Hutes nach Spaltung der Huthaut und der Lamellen vollziehen offenbar die ihren Inhalt am längsten behaltenden Pallisaden durch ihre seitliche Dehnung. Stehen der Hut horizontal, die Basidien senkrecht und frei nach unten gerichtet, so hört die Streckung des Stieles auf und die Sporen fallen von den Spitzen der Sterigmen, die an ihrem Ende aufplatzen, in dunklen Wölkchen wie ein feiner Regen herab. Die bereits entleerten Theile rollen sich am Rande nach aussen (oben) um, wodurch auch die basalen innersten Theile der Lamellen gespalten, horizontal gestellt und entleert werden. Endlich ist der Hut unter langsamem Unrollen binnen 2—3 Stunden zu einem aus den Huthauttrümmern, den Resten der Basidien und den Pallisaden bestehenden Knäuelchen zusammengeballt, das durch schnelle Auflösung dieser Elemente zu einem kleinen, von anhängenden Sporen dunkel gefärbten Tröpfchen zerfliesst; auch der Stiel verjaucht dann im Laufe eines Tages vollständig, der Fruchtkörper ist verschwunden.

Brefeld hatte bei seinen zwei Jahre lang in allen Variationen angeestellten Culturen des *Coprinus stercorarius* auch die Frage ins Auge gefasst, ob denn mit der Hutfrucht der Endpunkt der Entwicklung des Pilzes erreicht sei. Auf der ganzen Summe der Culturen indessen, von denen einige länger als ein Jahr standen, konnte er nie etwas anderes als Sclerotien und Hutfrüchte sich entwickeln sehen, so dass in letzteren thatsächlich der Höhe- und jetzige Endpunkt der morphologischen Differenzirung des Pilzes zu sehen ist.

Ehe wir die wesentlichsten Momente aus der Entwicklungsgeschichte einiger anderer Hymenomyces-Fruchtkörper kennen lernen, mögen noch ein paar experimentelle Versuche, welche Brefeld mit den Fruchtkörpern des *Coprinus* anstellte, kurze Erwähnung finden. Dass nach Entfernung junger Fruchtanlagen von den Sclerotien jede an die Oberfläche der letzteren gelangende innere Zelle eine neue Fruchtkörperanlage entwickeln kann (S. 299), dass es gelingt, nach Unterdrückung der ersten Fruchtanlagen beliebig neue an den Fäden des Myceliums entstehen zu lassen (S. 301), wurde bereits erwähnt. Brefeld setzte dergleichen störende Eingriffe an den jungen Fruchtkörpern fort. Er schnitt an solchen auf Sclerotien wachsenden mit einer Scheere den Hut rasch ab, hielt die Culturen feucht und entfernte alle neu neben ihnen entstehenden Anlagen. Am dritten Tage konnten auf der Schnittfläche des Stieles neue Hyphenaussprossungen wahrgenommen werden (Fig. 79 II, o), die leicht auf eine oder mehrere Enden der Stielzellen ursprünglich zurückzuführen waren. Diese Aussprossungen, rein vegetativer Natur, waren ganz mit den an den Mycelien oder Sclerotien entstehenden jungen Fruchtanlagen identisch. Sie entwickelten sich auch ganz in der beschriebenen Weise zu normalen Fruchtkörpern, die sich später durch neue Hyphenaussprossungen am Fusse des

neuen Stieles fester mit der breiten Fläche des alten Stielstumpfes verbunden (vgl. S. 299) und in 7—9 Tagen, das Sclerotium erschöpfend, zur vollen Reife gelangten. In einer zweiten Versuchsreihe wurden die Schnittflächen des Stieles verklebt. Nun wuchsen beliebige Oberflächenzellen des Stieles aus und die vegetativen Hyphensprosse normalen Aussehens verbanden sich zu jungen Fruchtanlagen, die ihre weitere Entwicklung normal durchliefen. In einer dritten Reihe von Culturen wurde auch die aus der ersten verstümmelten Fruchtanlage hervorsprossende zweite Generation verstümmelt und dadurch das Auftreten einer dritten Generation durch Sprossung oberflächlicher Zellen der zweiten in der bekannten Weise veranlasst, u. s. w. Weiterhin sprosseten an abgeschnittenen Hüten, deren Lamellen der Vollendung nahe sein mussten, aber auch nicht älter sein durften, aus dem Stielstumpfe neue Fruchtanlagen hervor, wenn sie auf feuchtem Sande weiter cultivirt wurden. Es entstanden aber dergleichen Anlagen auch auf jeder beliebigen Schnittfläche des Hutes, selbst aus den Lamellen desselben und immer in derselben Weise, wie am Mycelium oder Sclerotium.

Ganz entgegengesetzt den eben erwähnten Fällen suchte ferner Brefeld in einer zweiten Serie von Culturen umgekehrt die Umlenkung der Fruchtkörper zu Mycelien herbeizuführen. Eben beginnende Fruchtanlagen, von Sclerotien abgehoben und in mässig verdünntes Mistdecoct gebracht, worin sie zum Theil vorsichtig benetzt wurden, zeigten schon am zweiten Tage ein Auswachsen jeder unverletzt gebliebenen oberflächlichen Zelle zu einem neuen Mycelfaden, welcher in der Verzweigung, sowie in der Bildung von Anastomosen und Schnallenfusionen genau dem Sporenmycelium glich (vgl. S. 296) und nach 8—10 Tagen ebenfalls Fruchtanlagen bildete. Aeltere Fruchtkörper, welche bereits Stiel, Hut und Volva unterscheiden liessen und zerschnitten in Mistdecoct cultivirt wurden, zeigten genau das gleiche Verhalten; Hüte, welche schon die Lamellen angelegt hatten, trieben aus jeder beim Zerschneiden nicht getödteten Zelle einen Mycelfaden, und endlich liessen Hüte, die bereits in der Ausbildung des Hymeniums begriffen waren, Basidien und Pallisaden wie die anderen Hyphenelemente der Lamellen in derselben Zeit, wie die Sporen, zu normalen Mycelien auswachsen, welche Fruchtkörper wie die Sporenmycelien anlegten. Durch Unterdrückung der Sporenbildung an letzteren konnte Brefeld consecutive Mycelgenerationen aus den je vor der Sporenbildung verstümmelten Fruchtkörpern durch vegetative Mycelaussprossungen erziehen. Ebenso giebt derselbe an, dass die Früchte derjenigen Ascomyceten, die (wie viele Pezizen) kein Ascogon erkennen lassen (vgl. S. 135 etc.), in jedem Momente der Entwicklung umlenkbar sind, andere aber, wie *Ascobolus*, *Penicillium*, *Eurotium* etc. ausnahmslos absterben. Es scheint nach ihm aus diesen Versuchen hervorzugehen, dass die hier sichtbar bestehende, wahrscheinlich durch die Sexualität herbeigeführte Differenzirung bei denjenigen Pezizen, wo man sie nicht mehr sieht, verloren gegangen ist.¹

Auch mit Sclerotien lassen sich die Experimente in derselben Weise mit gleichem Resultate ausführen: Aus jeder unverletzten Zelle eines Schnittes wuchsen sofort neue Mycelien aus, die in entsprechender Zeit fructificirten.

¹ Schimmelpilze, III. S. 83, Note 2.

„Es gelingt mit sicherer Hand aus diesen Schnitten einzelne Zellen unverletzt frei zu präpariren und aus jeder beliebigen dieser Zellen, wie aus einer Spore, Mycelien hervorgehen zu sehen.“

Weitere Experimente mit dem *Coprinus stercorarius* wurden angestellt, um sein Verhalten zum Lichte während der Entwicklung festzustellen. Dieselben ergaben, dass der Lichtmangel auf die Entwicklung der Mycelien und der Sclerotien an ihnen ohne Einfluss ist. Dagegen wird zunächst das Austreiben der Sclerotien vom Lichte wesentlich gefördert. Während aber bei weiterer Einwirkung des Lichtes von den vielen Fruchtkörperanlagen eines Sclerotiums nur eine oder zwei zur vollen Entwicklung gelangen, bilden sich dieselben unter bedeutender Verzögerung der Entwicklung des einzelnen Fruchtkörpers in der Dunkelheit alle gleichmässig aus, und später ins Licht übertragen, reifen die meisten zu kleinen, aber normalen Fruchtkörpern heran. Im Lichte ist ferner der Hut, obgleich später angelegt als der Stiel, zuerst mächtig gefördert; der Stiel bleibt bis zur Vollendung der Sporenreife kurz. Umgekehrt ist es im Dunkeln der Fall: der Hut bleibt zurück, der Stiel wächst in Folge fortdauernder Zelltheilung im Gipfel und Streckung der neugebildeten Zellen unterhalb der Theilungszone (S. 302, Fig. 80, s. ***) mächtig heran und vergeilt. Im Verlaufe von Wochen und Monaten sind mehr als zwei Fuss lange Stiele keine Seltenheit. Während aber dabei die Thätigkeit im Gipfel langsam erlischt, beginnen an anderen tieferen Stellen am Stiele Neubildungen durch Aussprossung peripherischer Zellen zu neuen Fruchtanlagen, denen gleich, wie sie durch Verletzungen normaler Fruchtkörper hervorgerufen werden. Auch an diesen Fruchtanlagen wurde der Stiel bedeutend verlängert und entsprossen dann aus ihm an beliebigen Stellen Fruchtkörper zweiter Generation, welche weiterhin solche dritter bis sechster Generation hervorbrachten, die nach und nach immer schwächer wurden und auch in der Zahl ihrer Elemente auf das bescheidenste Maass zurückgingen. In das Licht zurückgebracht, ging mit dem Augenblicke der Beleuchtung die weitere Entwicklung normal vor sich: die Stiele hörten auf sich zu verlängern, die winzig gebliebene Hutanlage erreichte in den nächsten 4—5 Tagen ihre Sporenreife. Endlich können, bei sehr langem Verweilen im Finstern, statt weiterer vergeilender Fruchtkörper auch Sclerotien an den vergeilten Stielen sich entwickeln. Alle diese Erscheinungen der Vergeilung kommen nur dann zu Stande, wenn die Temperatur zugleich unter 15° beträgt. Eine höhere Temperatur vermag die Function des Lichtes bis zu einem gewissen Grade zu ersetzen; beträgt dieselbe über 15°, so kommt auf stark vergeiltem Stiele auch im Dunkeln der Hut zur Entwicklung, allerdings erst in weit längerer Zeit (20 bis 25 Tagen), wie bei beleuchteten Fruchtkörpern. Schliesslich mag aus den Brefeld'schen einschläglichen Versuchen noch hervorgehoben werden, dass die vergeilenden Stiele der Fruchtkörper gegen die schwächste Lichtquelle empfindlich und positiv heliotropisch sind. Dass stark beleuchtete, normal sich entwickelnde Fruchtkörper keinen Heliotropismus zeigen, wird dadurch erklärlich, dass die lichtempfindliche Wachstumszone des Stieles bei ihnen von dem Hute bedeckt bleibt.

Manchmal findet man in Kellern eigenthümlich monströse Fruchtkörper von Agaricinen, welche hutlos sind, dafür aber einen mehr oder minder stark verästelten, in seinen Aesten manchmal keulig angeschwollenen

Stiel zeigen und dadurch bei reicherer Verzweigung das Aussehen sehr grosser Clavarien erhalten. Höchst wahrscheinlich sind dergleichen Monstrositäten, von denen noch neuerdings von Caspary¹ ein Fall an *Lentinus suffrutescens* Fr. angeführt wurde, auf die oben erwähnte Vergeilung des Stieles unter Bildung von neuen Fruchtanlagen auf seiner Oberfläche zurückzuführen (vgl. *Lentinus*).

Ein zweiter von Brefeld specieller in seinem Entwicklungsgange verfolgter *Coprinus* ist der *C. lagopus* Fr., derselbe, welcher nach genanntem Beobachter den Reess'schen Untersuchungen zu Grunde lag (S. 292). Die auffallendste Abweichung von *C. stercorarius* bietet das Erscheinen der sogenannten Stäbchenträger auf dem Mycelium. Letzteres ist in seinen

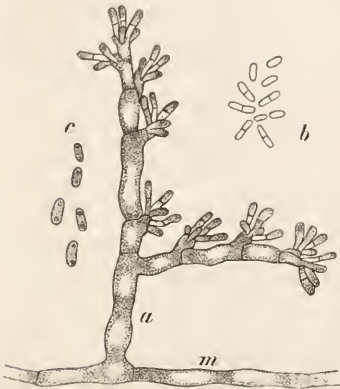

Fig. 82. *Coprinus lagopus* Fr. a) Stäbchenträger auf einem Stücke des Myceliums (*m*). b) Stäbchen, zerfallen und noch zu zweien verbunden. c) Einzelne Stäbchen. Vergr. von a und b 400fach, von c 600fach. Nach Brefeld.

frühesten Entwicklungsstadien, obgleich oft schon verzweigt, ebenfalls einzellig; erst später treten Scheidewände in ihm auf und lassen dann eine regelmässige Verzweigung der an der Spitze wachsenden Endzelle und eine Seitenzweigung aus den Gliederzellen unterscheiden. Nach Ablauf von 4—5 Tagen werden einzelne Mycelfäden durch reiche Seitenzweige, die unregelmässig adventiv auftreten, besonders auffällig, um so mehr, als diese Seitenzweige früh in die Länge zu wachsen aufhören, an den Spitzen keulig anschwellen und einen dichten, reichen Inhalt führen. An den einzelligen, keuligen Fadenenden werden, sobald sie apical zu wachsen aufhören, auf dem Ende und an den Seiten, in gemessenen Abständen von einander, dichte Büschel feiner Ausstülpungen sichtbar, die zu kleinen, cylindrischen Stäbchen heranwachsen. Fast in gleicher Höhe steht das Wachstum derselben still und sie werden darauf durch Scheidewände vom Tragfaden abgegliedert. Letzterer hat die Hauptmasse seines Inhaltes in die Stäbchen entleert und führt nur noch wässriges, schaumiges Plasma; Scheidewände, die erst später entstehen, theilen ihn in einzelne Etagen, die je einen Büschel von Stäbchen tragen und an dieser Stelle oft eine consolenartige Ausbuchtung zeigen (Fig. 82 a). Neben den der Regel nach einfachen Stäbchenträgern kommen auch verzweigte vor (Fig. 82); beide werden bald in der Culturflüssigkeit gebildet, bald erheben sie sich über die Nährlösung. Die sich noch durch eine Querwand gliedernden Stäbchen lösen sich bald ab und zerfallen in ihre Glieder (Fig. 82 b), während die Träger welken und untergehen. Die gegliederten Stäbchen sind nicht viel grösser als grosse Bacterien, 6—9 Mikromillim. lang, cylindrisch oder lang oval, mit glatter, farbloser Membran und einem körnigen Inhalte, der sich an beiden Enden häufig etwas aufhellt und dann hier ein oder mehrere grössere Körnchen

¹ Schriften der Physikal.-oconom. Gesellsch. zu Königsberg, 1876. Sitzungsber. S. 41.

erkennen lässt (Fig. 82 *e*). Sie haben ihrer Bildung nach den Werth von Conidien; ihre Träger können als Fruchträger aufgefasst werden, die sich gewöhnlich auch schon durch ihre Form von dem sie erzeugenden Mycelium unterscheiden, manchmal aber auch so zurücktreten, dass sie als ausserordentlich kurze Ausstülpungen des Myceliums erscheinen, die nur auf dem Scheitel ein Stäbchenbüschel tragen.

Eine Keimung der Stäbchen gelang Brefeld nicht, mochte er dieselben sofort nach ihrer Bildung oder später aussäen und die Nährlösung concentrirt oder in jeglicher Variation verdünnt anwenden. Nie beobachtete derselbe eine Mycelbildung aus den Stäbchen. Nur wenn die Culturen 8 bis 14 Tage gestanden hatten, während welcher Zeit die Stäbchen äusserlich unverändert blieben, zeigten unter Tausenden ganz vereinzelt eine geringe, bald einseitige gerade, bald beiderseitige schiefe, schlauchförmige Verlängerung, über welche die Stäbchen aber nie hinaus kamen. Brefeld möchte wohl glauben, dass dies Keimungserscheinungen sind und fasst demnach die Stäbchen als rudimentäre Organe, als nicht mehr keimfähige Conidien auf, die hier bald in grosser Menge, bald spärlich, an einzelnen Mycelien gar nicht auftreten, die bei *Coprinus stercorarius* nie beobachtet wurden und bei anderen *Coprinus*-Arten (*C. ephemeroideus*, *C. ephemerus*) seltene Erscheinungen sind. Dass Van Tieghem diese Stäbchen angeblich keimen sah und zwar sofort nach ihrer Bildung, später nie (vgl. S. 294), erklärt Brefeld aus der Verwechslung mit Mycelstücken und Stücken von Fruchträgern, die nur zu leicht mit in die Aussaaten gerathen und dort allerdings zu neuen Mycelien auswachsen.

Erst zu der Zeit, wo die Fruchtkörper mit den rudimentären Conidien erzeugt werden, treten auch hier die bei *Coprinus stercorarius* erwähnten Verschmelzungen (S. 297) auf. Nach 8—10 Tagen erscheinen die Fruchtkörperanlagen, an einem Mycelium unter Umständen über Hundert in allen Stadien der Entwicklung von der ersten Anlage bis zum reifen Hute später übersehbar. Aber zu keiner Zeit fand Brefeld irgend welche Beziehung zwischen ihnen und den Stäbchen. Die erste Anlage des Fruchtkörpers ist ganz wie bei *C. stercorarius* ein vegetatives Hyphenknäuel, in dem zuerst die Stielanlage ganz wie dort auftritt, der Hut in gleicher Weise an deren Spitze durch reiche Hyphensprossung gebildet wird. Die auch bei *C. lagopus* anfänglich von der Hutanlage nicht scharf abgegrenzte Hutvolva besteht aber, wie die Stielvolva, aus 6—10zelligen, cylindrischen Haaren, die nicht den Veränderungen wie bei *C. stercorarius* unterliegen, sondern in gleicher Form noch bei der endlichen Abstossung der Volva in Gestalt von Schuppen und Streifen (Verbindungen von Schuppen) vorhanden sind. Die Ausbildung der Huthaut begleitet die letzte Reife der Sporen und bildet den Abschluss der Streckung in den Elementen der Hutwand. Die Hyphen in dieser haben sich zu einem grossmaschigen Pseudoparenchym ausgedehnt, welches nach aussen englumiger wird und mit einer Randzone aus flachen, mehr tafelförmigen Zellen abschliesst. Diese periphere Zellenlage verdickt ihre Membranen beträchtlich, die nächstuntere Zone nimmt schwächer daran Antheil und beide bilden die scharf umschriebene, glatte Huthaut, welche die Volva noch vor Streckung des Stieles abwirft. Alle anderen Vorgänge in der Entwicklung der Fruchtkörper sind im Wesentlichen die gleichen wie bei *C. stercorarius* (vgl. daher S. 301—309). Das Licht hat aber auf

dieselben keinen so wesentlichen Einfluss; die Entwicklung wird zwar im Finstern etwas verzögert, die Stiele, welche dann ausserordentlich positiv heliotropisch sind, werden länger, aber die Hutbildung unterbleibt nicht. Sclerotien werden von *C. lagopus* nicht erzeugt.

Coprinus ephemerus Fr., der dritte von Brefeld untersuchte Pilz der Gattung, zeigt bei der Keimung genau wie die beiden voraufgehenden Arten das Hervortreten einer grossen Keimblase aus dem einen Ende der Spore. Aus dieser Keimblase sprossen aber zunächst weitere kugelige Sprosse aus, die sich nicht selten zu Colonien von einem Dutzend solcher Blasen steigern. Erst dann hört die Anschwellung der neuen Sprosse auf und sie wachsen zu gewöhnlichen Mycelien aus. Diese zeigen Anastomosen ihrer Fäden selten und Schwallenfusionen niemals; dagegen besitzen die Fäden älterer Mycelien die Neigung, sich seitlich zu primitiven Strängen zusammen zu legen, an denen dann die Verschmelzungen häufiger sind, als an freien Fäden. Stäbchenträger treten häufig nicht auf, aber eben so häufig fructificiren die Mycelien vor dem Auftreten grosser Fruchtkörper durch solche Bildungen. Die Stäbchen entstehen, wenn sie überhaupt gebildet werden, bald nach der Keimung (oft auf der Keimblase selbst) an knorrigen, kurzen Mycelästen büschelweise wie bei *C. lagopus* (doch nie so massenhaft, wie bei diesem) und zwar auf den angeschwollenen Stellen der Aeste, die auch hier als rudimentäre Fruchtkörper gedeutet werden. Oft aber sind gegen Ende der Stäbchenfructification die Anschwellungen so unbedeutend, dass man sie kaum sehen kann; die Stäbchen entspringen dann scheinbar oder wirklich direct aus den Fäden des Myceliums und stehen in diesen Fällen einzeln oder zu mehreren, aber nie in Büscheln beisammen. In die Stäbchen wird stets nur ein Theil des Inhaltes der Tragfäden entleert und letztere vermögen nach dem Abfallen derselben weiter zu Mycelien auszuwachsen oder auch an den neuen Aussprossungen wiederum Stäbchen zu entwickeln. Die Stäbchen selbst sind nach der Zergliederung kurze oder lange, gerade oder gebogene Zellen wie bei *C. lagopus*. Ihre Natur als rudimentäre Organe tritt bei *C. ephemerus* noch deutlicher hervor, als bei der vorigen Art. Sie keimen niemals, sondern verschwinden auch in frischer Nährlösung nach einiger Zeit durch Auflösung. Nach längstens acht Tagen kommen sie überhaupt nicht mehr zur Entwicklung, die Bildung der Fruchtkörper hebt dagegen erst nach 3—4 Wochen an. „Wie sollte es nun möglich sein, dass jene directe geschlechtliche Beziehungen zu dem Ursprunge der Fruchtanlagen haben, da sie ja schon vor deren Auftreten verschwunden sind und da sie auch eben so oft gar nicht auftreten?“ Die Vorgänge bei der Fruchtanlage und der weiteren Ausbildung des Fruchtkörpers sind den gleichen bei *C. stereorarius* und *C. lagopus* analog. Auch das Licht ist für die Entwicklung des Pilzes von grosser Bedeutung. Wenn man es ausschliesst, erreichen Hut und Stiel nur etwa die halbe Grösse, dagegen ist die rudimentäre Volva des Pilzes im Dunkeln reichlicher entwickelt; dann wird der Stiel welk und schlaff und der Hut sinkt ohne Aufspannung um. Ins Licht gebracht, wird der Stiel wieder prall und richtet sich auf; auch der im Finstern bis zur normalen Bildung der Lamellen vorgeschrittene Hut wird dann voller und grösser und nimmt seine normale Gestalt an. Es geht aus den hier und auf S. 309, sowie schon früher (S. 166) angedeuteten Thatsachen hervor, dass das Licht einen bedeutend grösseren

Einfluss auf die Pilze ausübt, als man bis jetzt annahm. Es gilt dies auch für niedrigere Pilze, denn der *Pilobolus microsporus* bildet z. B. im Dunkeln niemals Sporangien aus.¹ Nach Brefeld's Meinung sind die in finsternen Räumen so häufig vorkommenden massenhaften Pilzbildungen, welche man Byssus genannt hat, wahrscheinlich nur sterile, vegetative Zustände höherer Pilze, welche in Folge von Lichtmangel keine Fruchtkörper ausbilden.

Die letzte von Brefeld cultivirte Art der Gattung, *Coprinus ephemeroïdes* Fr., deren Mycelium im Allgemeinen mit demjenigen des *C. ephemerus* übereinstimmt, besitzt nur noch ganz schwache Stäbchenfructification, die nur an wenigen, kürzer gebliebenen Fäden auftritt und eben so oft ganz unterbleibt. Die Stäbchen werden auf kaum hervortretenden Seitenzweigen in dichten Büscheln angelegt, die einem Krystallbündel täuschend ähnlich sehen und nur durch Reaction und Verbrennung von einem solchen unterscheidbar sind. Sie fallen niemals völlig ab; auch die Zergliederungen unterbleiben oftmals und Keimung konnte nie erreicht werden. Aus der übrigen Entwicklungsgeschichte des Pilzes ist die Bildung der Volva hervorzuheben, weil diese von der gleichen Bildung der voraufgehenden Arten wesentlich abweicht. In Bezug auf die Form ihrer Elemente ist sie ein Mittelding zwischen der Volva von *Coprinus stercorarius* und derjenigen des *C. lagopus*. Ihre Hyphen sind an den Enden aus länglich-kugeligen Zellen zusammengesetzt, welche nach innen kleiner und kleiner werden und sich beim Uebergange in die Fadenform in den Hut verlieren. Letzterer ist niemals durch eine Huthaut (vgl. S. 306, 311) scharf von der Volva abgegrenzt; der Uebergang zwischen Hut und Volva ist ein so allmählicher, dass es eine Grenze zwischen beiden gar nicht giebt, und die Masse der Volvaelemente ist eine so grosse, wie sie bei den übrigen Arten nicht auftritt.

„An der Wachstumszone des Hutrandes dauert die fernere Anlage von Elementen des Hutes in der Weise fort, wie sie in den ersten Stadien begonnen. Es differenziren sich aus den am Rande gleichförmigen Hyphenmassen fort und fort nach aussen die peripherische Volva, nach innen der Hutkern, bis schliesslich das Wachstum, die Neubildung der Hyphen, stille steht. Sobald dies eintritt, hört auch die der Neubildung folgende Differenzirung der Hyphen auf und es zeigt sich, dass sie nicht bis zur Spitze des Hutrandes fortschreitet, sondern schon eine Strecke weit über diesem erlischt. Indem so ein Theil der Hyphen, und zwar der äusserste, von der Differenzirung ausgeschlossen bleibt, erhält der Hut eine besondere Randzone undifferenzirter Hyphen, welche sich unmittelbar dem unteren Ende der Lamellen anschliessen. Man könnte sie als den unteren Theil der Hutvolva auffassen; doch da diese ein Differenzirungsproduct aus den Hutelementen ist, hier aber gar keine Differenzirung eintritt, ist eine solche Deutung nicht völlig gerechtfertigt, und wir dürfen nur die Grenze als solche bezeichnen, die unmittelbar an die Lamellen stösst. Das besondere Verhalten dieses nicht differenzirten Hutrandes im Vergleich zur Hutvolva

¹ Man vgl. auch Brefeld, Ueber die Bedeutung des Lichtes für die Pilze (Sitzungsber. d. Gesellsch. naturforsch. Freunde zu Berlin, 17. April 1877). wo derselbe die wesentlichsten an *Coprinus* und *Pilobolus* gewonnenen Resultate mittheilt.

unterstützt diese Auffassung. Die Spitzen nämlich bilden keine Erweiterungen in den Zellen und keine Rosenkranzketten wie die Volva; sie bleiben Hyphen wie im Anfange. Als solche verwachsen sie mit den Hyphenelementen der Stielvolva zu einem geschlossenen Ganzen, welches generaliter als Volva bezeichnet wird und Stiel und Hut in seinem Inneren birgt, wie wenn der Fruchtkörper sich von innen heraus modellirt hätte.“ Diese Verbindung muss nun nothwendig zerreißen, sobald die Streckung der Stielspitze beginnt. Der nicht differenzirte, den Stiel eng und rund umgebende Hutrand wandert dann durch Streckung des Stieles mit dem Hute nach oben. Bei der Aufspannung des Hutes aber löst sich der nicht differenzirte Rand, dessen der eigentlichen Hutgrenze aufliegende Volvaelemente sich durch Abrundung der Zellen lockern, von dem Hute selbst los und bleibt nun, ein morphologisches Gebilde für sich, als ein loser, verschiebbarer Ring (*Annulus inferus*) am Stiele sitzen. Durch die Wachstums- und Streckungsvorgänge im eigentlichen Hute wird die Volva zerklüftet und nur durch das damit verbundene Zerfallen der Volvaelemente, welches bis zur compacteren Masse des Hutes nach innen allmählich fortschreitet, wird die Grenze des Hutes gegen die Volva schärfer als früher bezeichnet, denn eine Huthaut aus stärker verdickten Zellen einer besonderen Zone wird auch jetzt nicht gebildet: was zerfällt, ist Volva und das Uebrige Hut. Die Aufspannung des letzteren erfolgt darum auch mit milderer Energie und ein letztes Einrollen zum Knäuelchen findet nicht mehr statt (S. 307). Alle übrigen Vorgänge spielen in derselben Weise ab, wie bei *C. stercorarius* und das Gleiche gilt von einer Anzahl anderer *Coprinus*-Arten. Die Unterschiede drehen sich bei Allen darum, ob eine Volva vorhanden ist oder nicht und welche Form deren Elemente annehmen, ob ein *Annulus* vorkommt oder fehlt, ob eine Huthaut gebildet wird, ob die Mycelien Stäbchen erzeugen und ob diese direct an den Mycelien oder gleichsam an Fruchträgern entstehen, ob häufige oder seltene Fusionen der Mycelfäden, ob Schnallenfusionen und Strangbildungen eintreten, ob Sclerotien als Uebergangsstadium vom Mycelium zum Fruchträger in den Entwicklungsgang eingeschlossen sind (*C. stercorarius*) oder nicht (*C. lagopus*, *C. ephemerus*, *C. ephemeroïdes*) etc.

Bei den Agaricinen im Allgemeinen (bei *gymnocarpen* und *angiocarpen* Formen) hat Brefeld die Haupttypen von *Coprinus*, so weit er bis jetzt untersuchte, wiedergefunden. Er bemerkt nur, dass die hie und da vorkommenden Stäbchen, von denen Eidam und Andere einige beschrieben haben (vgl. S. 293—296) niemals keimten, ihre Bildung früher aufhörte, als die ersten Fruchtkörperanlagen gebildet wurden. Nur drei Hauptpunkte bedürfen nach Brefeld einer eingehenden Besprechung: der *Annulus superus*, der oben dem Stiele angewachsen ist und die bekannten Mausehetten (S. 286) bildet, der dem Stiele etwas tiefer auf $\frac{2}{3}$ oder $\frac{3}{4}$ seiner Höhe angewachsene *Annulus intermedius* und die Bildung der Fruchtkörper an den gewaltigen Strangmassen, welche als Rhizomorphen dem Entwicklungsgange der Agaricinen angehören. Alle drei Punkte können in der Untersuchung von *Agaricus muscarius* und *Agaricus melleus* ihre Erledigung finden.

Das Mycelium des *Agaricus (Amanita) muscarius*, des bekannten Fliegenpilzes,¹ ist unterirdisch. Combinationen seiner Hyphen zu Strängen

¹ Brefeld, a. a. O. S. 123. — De Bary, *Morphol. u. Physiol. d. Pilze*, S. 70.

komte Brefeld nicht auffinden und wo sie sich fanden, waren sie als secundäre, dem Basaltheile der Fruchtkörper entsprungene Bildungen nachweisbar. Die jüngsten Fruchtanlagen wurden in Form kleiner, rundlicher Knöllchen beobachtet, aus einer dichten Verbindung von Hyphen bestehend, in welcher die Ausdehnung der Hyphenelemente zur Stielanlage eben begonnen hatte. Diese erfolgt nicht in allen Fäden gleichzeitig, sondern hebt in einzelnen unter ihnen an. Als natürliche Folge dieses vereinzelt Auftretens ist dann auch das Primordium des Stieles aus zwei heterogenen Elementen zusammengesetzt, aus gewöhnlichen Hyphen mit grossen Gewebezellen untermischt, welche letztere aus den einzelnen Hyphen durch Dehnung und Streckung hervorgegangen sind. Bereits bei sehr jugendlichen Anlagen macht sich an der Spitze die Bildung des Hutes bemerkbar, als eine eng begrenzte, äusserst lebhaft entwickelte neuer, feiner Hyphen, die der Stielanlage entsprossen und etwas unter der Oberfläche am dichtesten erscheinen. In den nächsten Stadien sind Hut- und Stielanlage gewachsen; in letzterer haben sich bedeutend mehr der grossen Gewebezellen ausgebildet und zugleich ist sie gegenüber dem Hute so sehr gefördert, dass der Hut förmlich unwallt wird und selbst im Stadium des Fruchtkörpers von der Grösse einer kleinen Wallnuss nur im Centrum des Scheitels äusserlich als schwache Wölbung auf dem knolligen Stiele sichtbar ist. In ihrer Masse sind Hut und eine peripherische Volva in aussergewöhnlicher Mächtigkeit unterscheidbar. Beide bilden nach Brefeld „im Anfange die Grundmasse der Hutanlage, aus welcher erst später durch secundäre Differenzirung aus der gleichförmigen und gleichentstehenden Hyphenmasse der Hut als innerer Kern im Gegensatze zur Volva als peripherische Umhüllung hervorgeht. Die Elemente beider, gleichen Ursprunges, gehen auch unmittelbar in einander über, die Grenze zwischen ihnen wird nur dadurch schon so früh sichtbar, dass die Vermehrung der Volva, von aussen nach innen fortschreitend, bereits nachlässt, während sie gerade im Hute am energischsten fortdauert. Die Hyphen der Volva, die an der Peripherie zuerst zu wachsen aufhören, dehnen sich, um den inneren Wachsthumsvorgängen und der damit verbundenen Vergrösserung des Ganzen zu folgen, in ihren Zellen zu grossen Blasen aus, die aber nicht zerfallen, sondern im losen Verbande mit einander bleibend ein Scheinparenchym bilden, welches ganz identisch mit dem des *Coprinus ephemeroideus* ist. Durch die Fortdauer dieser Veränderungen der Volva in centripetaler Richtung einerseits, durch fortdauerndes Wachstum des Hutes andererseits, wird die natürliche Verbindung beider Theile, der Volva und des Hutes, naturgemäss von selber gelockert. Eine weitere substantielle Veränderung in den äusseren Hyphen des Hutes trägt dazu bei, sie vollends zu lösen. Die Hyphen der eigentlichen inneren Hutoberfläche bekommen in einer beträchtlichen Zone dicke und quellungsfähige Membranen. Diese Zone erscheint darauf, durch Verdrängung der Luftinterstitien zwischen sich, durchscheinend und geschlossen und macht die Abgrenzung von Volva und Hut dem blossen Auge zugänglich. Von nun an ist die Verbindung beider eine so lockere, dass sie durch die weitere Ausdehnung des Hutes von selbst gelöst werden muss. Die Volva vergrössert sich durch elastische Ausdehnung nur wenig, sie zerreisst in einzelne Theile, welche dann als Warzen der freien, gelatinösen und darum scheinbar glatten Huthaut als die bekannte Volva ankleben.“

In eben dieser Zeit vollzieht sich im Inneren des jungen Fruchtkörpers

die Bildung der Lamellen und des Hymeniums auf diesen. Aber die Innen-
seite des Hutes ist beim Fliegenpilze (im Gegensatz zu *Coprinus*) niemals
frei. Die Hutanlage bleibt seitlich von dem enorm wachsenden Primordium
des Stieles eingeschlossen. Der in der Mitte über diesem axil verlaufende
Theil wird zur Fortsetzung des Stielprimordiums (der späteren kolbigen
Stielbasis) und wächst schliesslich zum eigentlichen Stiele heran. In der
zwischen diesem und der Hutwand liegenden Hyphenmasse, also in einem
neutralen Hyphenelemente, welches beiden gemeinsam gehört, werden die
Lamellen differenziert und eben dadurch zugleich auch Hut und Stiel. Die
Lage des Hutes ist im Anfange eine so flache, dass die Hyphen, welche
von den Seiten des centralen Stieles zum Hute verlaufen, nur einen schwachen
Bogen machen. An der Stelle, wo sie umbiegen, erzeugen sie aus sich das
Hymenium des Pilzes und markiren erst hierdurch die innere Grenze der
Hutwand im Gegensatz zu den Lamellen. An einzelnen Partien dieser
Hyphen erfolgt eine lebhafte Verzweigung, und aus der regelmässigen Ver-
zweigung bildet sich die Basis der Lamellen aus. Diese einzelnen Hyphen-
partien treten aber regelmässig und unmittelbar neben einander auf; die
ganze Masse erscheint daher in eine Anzahl radienartig neben einander ge-
stellter Bündel oder Platten (die einzelnen Lamellen) gesondert, die sich
unmittelbar begrenzen, ohne Hyphen zwischen sich zu lassen, welche theil-
nahmlos bleiben. Diese Vorgänge heben in einer im Hute kreisförmig
tangential gelegenen Zone an und schreiten von hier aus centripetal fort.
Die Verzweigungen, welche an den einzelnen Hyphenbündeln erfolgen, sind
denen bei *Coprinus* (S. 304) gleich. Messerförmige, mit der Schneide nach
oben gekehrte, den Lamellen ähnliche, nur schmälere Gewebepplatten zwischen
den Lamellen, wie sie De Bary (a. a. O. S. 71) angiebt und welche später
verschwinden, konnte Brefeld zu keiner Zeit der Hutentwicklung auffinden.
„Weil die Bildung der Lamellen keine ursprünglich freie ist, sondern im
Verlaufe von Hyphenbündeln erfolgt, die sich zum Zwecke der Lamellen-
bildung von einander sondern, so ist es ferner natürlich, dass auch nach-
träglich die Lamellen an der Spitze nicht frei sind, sondern in die neutrale
Hyphenmasse auslaufen, aus welcher sie hervorgingen. Und der Umstand,
dass in der äusseren Zone dieser Hyphen die erste Anlage der Lamellen
erfolgte, dass sie von dort centripetal fortschreitet, vermittelt es einfach,
dass die neutrale Masse am Stiele verbleibt, und dass diese um so weiter
vom Hute entfernt wird, je mehr die Lamellen durch centripetales Wachs-
thum fortfahren sich zu verlängern, je breiter sie sich zwischen Hut und
Stiel gleichsam einschieben.“

Da die Anlage der Lamellen eine ausserordentlich frühe ist, später
aber in der ganzen Masse des Hutes noch ein bedeutendes intercalares
Wachsthum stattfindet, das auch zur Erweiterung des Hutrandes führt, so
werden auch bei *Agaricus muscarius* weiterhin zwischen die primären secundäre
Lamellen eingeschoben, deren Anlage in dem unteren Vegetationsrande
resp. der neutralen Differenzirungszone des Hutes erfolgt und die daher
nicht bis in den Gipfel des Hutes verlaufen. Die weitere Entwicklung des
Fruchtkörpers nach Anlage seiner sämmtlichen Elemente ist von derjenigen
von *Coprinus* nicht wesentlich abweichend. Beim Wachsthumstillstande der
Lamellen bleibt eine nicht unbedeutliche Partie derjenigen neutralen Hy-
phenelemente, in welchen die Lamellen ursprünglich entstanden sind, unver-

wendet übrig; sie gehen nicht ihrer ganzen Masse nach in die Bildung der Lamellen auf. „Mit der Streckung des centralen Stieles, die im Gipfel wie bei *Coprinus* vor sich geht, und mit der Streckung und Aufspannung des Hutes naht die Entscheidung über die weiteren Schicksale dieses neutralen Hyphenrestes, der ursprünglich nicht Stiel und Hut war und schliesslich versäumte Lamelle zu werden. Die eigentlichen centralen Elemente des Stieles, mit welchen der in Rede stehende Hyphenrest an der Oberfläche in Verbindung steht, lockern durch Dehnung und Streckung ihrer Zellen diese Verbindung, weil die Hyphen weder wachsen noch sich strecken, also nur eine ihrer Elasticität entsprechende passive Dehnung erfahren können. Durch die Aufspannung des Hutes, die eine Entfernung der Lamellen vom Stiele zur Folge hat, werden sie zugleich in anderer Weise in Mitleidenschaft gezogen. Sie sind der Stieloberfläche und den Lamellen angewachsen; die Trennung der Lamellen vom Stiele versetzt sie darum in radiale Spannung. Bei den durch die Aufspannung wachsenden Distanzen zwischen Lamellen und Stiel kann es sich nach Ueberschreitung ihrer Elasticitätsgrenze nur mehr darum handeln, wo ein Abreissen erfolgt. Es muss an der schwächern Stelle geschehen und als solche erweist sich die Verbindung mit dem Stiele. Von unten nach oben löst sich mit der Aufspannung die Hyphenmasse vom Stiele ab, nur im höchsten Gipfel des Stieles bleibt die Verbindung erhalten, an einer Stelle des Ueberganges vom Stiele in den Hut, die sich nicht streckt. In diesem Zustande überzieht die Hyphenmasse wie ein Schleier die Innenfläche der Lamellen. Aber auch der Schleier ist unhaltbar. Der Hut streckt sich zugleich in radialer Richtung vom Gipfel nach dem Rande, und wie sein Radius wächst, muss sich die Haut von Neuem und diesmal in tangentialer Richtung dehnen. Sobald hier die Elasticitätsgrenze überwunden ist, müsste sie in Stücke zerreißen, wenn sie an allen Stellen gleich befestigt wäre. Dies ist sie nicht. Ihre stärkste Verbindung ist im Gipfel des Hutes, ihre losere auf den Lamellen; hier löst sie sich ab und schnellt wie ein gezogener Kautschukfaden zusammen in den Gipfel des Hutes. Die Lamellen sind fortan frei, wie die von anderen Agaricinen, die neutrale Hyphenmasse hängt als eine schwammige Haut aus dem Gipfel des Stieles über diesen hinab, der Lamellenschleier ist zur Manchette geworden, zum *Annulus superus*“.¹

Die grosse Quellungsfähigkeit und Elasticität der überaus mächtigen Huthaut schützt den sich aufspannenden Hut vor Längsrissen und lässt demnach auch die Lamellen ganz (vgl. S. 306); die Spannung zwischen der Huthaut und den sich streckenden übrigen Hutelementen ist aber trotzdem eine so bedeutende, dass die geringste Verletzung hinreicht, den Zusammenhang zu lockern und den Fruchtkörper zu zerbrechen.

¹ Wie nothwendig es ist, in der Systematik die Entwicklungsgeschichte zu berücksichtigen, erläutert Brefeld in einer Note auf S. 133 in folgender Weise: „Es braucht z. B. nur die neutrale Hyphenzone, worin die Lamellen entstehen, schliesslich ganz in die Bildung der Lamellen aufzugehen, so ist im fertigen Fruchtkörper kein *Annulus superus* vorhanden, und es macht den Eindruck, als ob das Hymenium auf der freien Innenseite des Hutes entstanden wäre. Eine Deutung in diesem Sinne würde aber unrichtig sein, wenn die Entwicklungsgeschichte lehrte, dass die Lamellen nicht frei entstehen. Bei *Amanita vaginata* (wo die *Volva* im Gipfel des Hutes aufreißt und als einheitliches Gebilde am Fusse des Stieles sitzen

In dem *Agaricus muscarius* erkennt Brefeld „nach der Differenzirung des Fruchtkörpers, des Hutes und nach Bildung des Hymenium in diesen ein Zwischenglied zwischen den Agaricinen mit freiem Hymenium auf der unteren Seite und den typischen Gasteromyces mit angiocarpen Fruchtkörpern.“ „Schon in der Differenzirung der äusseren Theile des Hutes in drei Schichten, in eine äussere: Volva, eine mittlere (aus gallertartig verdickten Hyphen): Huthaut und eine innere: die Masse der Hutwand, treten deutliche Anklänge an die Peridie der Gasteromyces hervor.¹ Von diesen Differenzirungen verliert sich die äussere, die Volva, in langsamen Abstufungen, wie wir sie z. B. bei den Arten von *Coprinus* kennen lernten, bei den beiden anderen erlischt oft die scharfe Scheidung der Schichten. Die Bildung des Hymeniums im Inneren des Fruchtkörpers ist ganz analog den Vorgängen bei den Gasteromyces. *Amanita* ist gleichsam ein Gasteromyces, dessen Fruchtkörper sich von unten öffnet, dessen Oeffnung einmal vorbereitet wird durch die Reste des neutralen Hyphenelementes, worin die Lamellen entstehen, welche aber namentlich mit der Streckung des centralen Stieles unausbleiblich ist, dessen jetzige Differenzirung jüngeren Ursprunges sein dürfte, als die des Hutes, wenn sie auch zur Zeit früher und auffälliger auftritt. Ist demnach in den angeführten Thatsachen die nahe Beziehung der *Amanita* zu den Gasteromyces dargethan, so kann weiterhin die Ableitung der Agaricinen von *Amanita*-ähnlichen Formen nicht zweifelhaft sein. Die Volva und das Velum superum, die Manchette, sind die Rudimente angiocarper Herkunft, sie gehen verloren, das Hymenium wird frei und entspringt auf der Innenseite des Hutes, die mit der Aufspannung zu seiner Unterseite wird. Die sogenannten gymnocarpen Agaricinen sind aus den noch zum Theil angiocarpen Formen hervorgegangen, welche die Brücke zu den Gasteromyces bilden, und ohne Zweifel die jüngeren und höchst differenzirten Formen der Agaricinen. Und eben weil sie aus angiocarpen Fruchtkörpern durch Oeffnung von unten entstanden sind, eben deshalb tragen sie das Hymenium auf der unteren Seite: ein Umstand von grosser morphologischer Bedeutung, auf den man auch schon früh einen systematischen Werth gelegt hat“.

„Ob auch die Telephoreen Agaricinen sind, bei welchen die bestimmte Form des Hymeniums erloschen ist, das will ich dahin gestellt sein lassen, es scheint mir wahrscheinlich; jedenfalls aber entsprechen den Agaricinen als gleichwerthige Zweige, welche unabhängig von den Gasteromyces ausgehen, die Hydneen und Polyporeen, die nur durch eine andere Form des Hymeniums in Stacheln oder Röhren von den Agaricinen verschieden sind.

bleibt) ist z. B. keine Manchette vorhanden; ob aber hier die Lamellen, abweichend von *Amanita muscaria*, frei entstehen, kann aus dem Mangel der Manchette allein nicht erschlossen werden. Hierfür ist die Untersuchung des in der Entwicklung begriffenen Fruchtkörpers entscheidend. Falls in Wirklichkeit die Lamellen frei entstehen, würde *Amanita vaginata* von der Gattung *Amanita* abzutrennen sein; denn gerade darin, dass die Lamellen bei dieser nicht frei entstehen, liegt meiner Auffassung nach der wesentlichste natürliche Charakter der *Amanita* gegenüber anderen beschleierten Formen ausgesprochen, in weit geringerem Grade dagegen in der starken Anbildung der Volva“.

¹ Vgl. S. 262 und folgende, namentlich auch Phallus, S. 273 und Geaster, S. 270.

Der Höhepunkt dieser beiden Familien ist zur Zeit in den Formen gegeben, bei welchen die Marginalzone des Hutes fortbildungsfähig bleibt.¹ Auf diesem Wege entstehen die Riesen der Pilzwelt, die zugleich in ihrer wunderbaren Architectur als Endpunkte der Entwicklung und als Höhenpunkte der bis jetzt bei den Pilzen erreichten morphologischen Differenzirung gelten müssen.“

„Wenn es nun richtig ist, dass die verschiedenen Reihen der Typen mit dem Hymenium auf der Unterseite von den angiocarpen Gasteromyceten abstammen (aber wohl schwerlich von den jetzt lebenden, sondern von früheren, ausgestorbenen Formen), wenn es weiter richtig ist, dass wesentlich mit in dem Umstande, dass sie das Hymenium auf der Unterseite tragen, dieser angiocarpe Ursprung angedeutet ist, so kann es unmöglich correct sein, diese abgeleiteten Typen als gymnocarpe zu bezeichnen, es kann um so weniger zutreffend sein, als diese Bezeichnung schon für die rein gymnocarpen Formen der Tremellinen² und Clavarien, die das Hymenium oberflächlich an der Oberseite tragen, verwendet ist. Um hier in einem kurzen Ausdrucke den Unterschied zu betonen, der zwischen diesen und jenen besteht, nenne ich die erwähnten abgeleiteten Typen semiangiocarpe Hymenomyceten“.

Wir lernten früher bereits (S. 279—283) den eigenthümlichen Bau und die Wachstumsweise der Rhizomorpha kennen, welche das Mycelium des Agaricus melleus ist. Wir müssen noch einen Blick auf die Zweig- und Fruchtbildung derselben werfen. Cultivirt man nach De Bary³ kräftige Rhizomorphen in einem feuchten Raume, so treiben sie oft schon nach acht Tagen neue Zweige. „Zuerst treten an beliebigen Punkten der Oberfläche kleine (etwa $\frac{1}{2}$ —1 Millim. grosse) weisse Flocken auf, gewöhnlich mehrere zu Gruppen zusammengestellt. Sie bestehen aus verzweigten, geschlängelten, zu einem Büschel vereinigten Hyphen, deren freie Enden farblos und zartwandig, deren Basis dagegen mit derber, brauner Membran versehen ist. Sie entspringen von den inneren Rindenzellen als Zweige, wachsen von hier aus zu einem cylindrischen Strange vereinigt senkrecht nach aussen, durchbrechen die äussersten Rindenlagen und treten dann strahlig auseinander. Diese Büschelchen sind die Vorläufer der Aeste; mit dem Erscheinen dieser verschwinden sie, man findet nur mehr ihre zerfallenden Reste. An denselben Stellen, wo aussen die Büschelchen entstehen, beginnt gleichzeitig eine Neubildung auf der Innenfläche der Rinde. Es entsteht hier ein dichtes, parenchymähnliches Gewebe, aus ziemlich weiten, unregelmässig-länglichen, sehr zartwandigen, wasserhellen Zellen bestehend, welche theils ganz ordnungslos, theils in senkrecht zur Oberfläche verlaufende Reihen gestellt sind. Soweit ich es bei der grossen Zartheit und festen Verbindung seiner Zellen entscheiden konnte, verdankt dieses Gewebe inneren Sprossungen, welche von den innersten Rindenzellen⁴ ausgehen, seinen Ursprung. Seine Elemente vermehren sich rasch und beträchtlich, sie legen sich fest an und zwischen

¹ Vgl. im systematischen Theile dieses Abschnittes den Polyporus fomentarius und Fig. 83, 84.

² Seite 259.

³ A. a. O. S. 23.

⁴ D. h. von den Zellen des primären Markes (Fig. 74 c), welche später die innere Bekleidung der Rinde bilden.

die peripherischen Markhyphen, drängen viele oft dergestalt aus ihrer geraden Längsrichtung heraus, dass sie bogig durch das neu gebildete Gewebe verlaufen, und heben die Rinde, mit der sie stets in festester Verbindung stehen, etwas von dem Marke ab. Unmittelbar unter den Büschelchen ist die Neubildung oft besonders lebhaft, die Rinde wird hier zuweilen in Form eines von dem farblosen jungen Gewebe ausgefüllten Cylinders, der das Büschelchen als kurzer Stiel trägt, nach aussen gehoben. Von dem neugebildeten Gewebe geht nach wenigen Tagen die Anlage eines oder mehrerer Zweige aus. Eine Portion jenes Gewebes wächst zu der Form einer conischen, mit der Spitze gegen die alte Rinde gewendeten Warze aus, durchbricht jene und tritt aus dem Riss als ein weisser, kegelförmiger Körper, Zweiganfang, hervor;“ seine weitere Differenzirung erfolgt in der auf Seite 282 geschilderten Weise.

Bis zu diesem Punkte ist nach Hartig's Beobachtungen die Entstehung von Rhizomorphenästen mit der Entstehung junger Fruchtkörper im Wesentlichen gleich. Auch Brefeld stimmt dieser Angabe bei und betont ausdrücklich, dass der Ursprung in beiden Fällen nicht auf eine Zelle oder einen Faden zurückzuführen sei, sondern eine Summe von diesen gleichzeitig die Bildungen einleitet, die hier, wie dort, nur aus vegetativ entstehenden Elementen sich aufbauen. Zuerst wird aus den aussprossenden Hyphen ein dicker Stiel gebildet, an dessen Spitze durch Aussprossungen, welche denen von *Coprinus* (S. 302) gleich sind, der Hut in wesentlich gleicher Weise wie dort angelegt wird. Die Unterseite der jungen Hutanlage ist aber ursprünglich ganz frei; erst etwas später erscheint sie nicht mehr so, da die Hyphenden des fortwachsenden Hutrandes mit ähnlichen Hyphenaussprossungen des Stieles in Verbindung treten. An dem Ende des um diese Zeit sich bereits schwach flaschenförmig aufbauchenden Stieles erscheint nämlich eine flache Ringfurehe dadurch, dass die Aussenhyphen in einer ringförmigen Zone in ihrer Entwicklung zurückbleiben, während oberhalb und unterhalb derselben die Randhyphen nach aussen sich sehr verlängern. Die Hyphen oberhalb der Ringfurehe wachsen zum Hute des Fruchtkörpers aus, indem sie sich wie bei *Coprinus* (Fig. 80) verzweigen und im Bogen nach abwärts wachsen. Auf diesem Wege treffen sie bald mit den Hyphensprossungen unterhalb der Ringfurehe, welche sich schräg nach oben wenden, zusammen, und die beiderlei Hyphen kreuzen sich nun der Art, dass die mittlererweile vergrösserte Ringfurehe überwachsen und nach aussen geschlossen wird, dass es den Anschein hat, als sei dieselbe im Inneren eines gleichförmigen Hyphengeflechtes durch Auseinanderweichen der Gewebeelemente entstanden. Letztere Anschauung wurde noch von De Bary¹ auf Grund der Untersuchung einer Reihe beschleierter Agaricineen (*Agaricus campestris*, *Ag. praecox*, *Coprinus micaceus* etc.) vertreten, und dieselbe entspricht allerdings den Beobachtungen an etwas weiter vorgeschrittenen Entwicklungsstadien (vgl. Fig. 75 b). *Agaricus melleus* ist insofern ein günstiges Object, als der Stiel bereits vor der Hutanlage eine bedeutende Grösse erreicht, so dass die Bildung letzterer unabhängig für sich leichter erkennbar wird. Bei den meisten Verwandten ist dieses nicht der Fall. „Hier tritt auf ausserordentlich kurzem Stiele die Hutbildung ein, der kurze Stiel ist von periphe-

¹ A. a. O. S. 68.

rischen Hyphen umgeben, in welchen die Vegetationsspitze, worauf der Hut entsteht, eingebettet liegt. Eben darum kann man den frei entstehenden Hut auf Längsschnitten nicht sehen; er gelangt auch kaum zu einer sichtbaren Freiheit, weil die Randspitzen des jungen Hutes sogleich mit den Hyphen des Stieles in Verbindung treten. De Bary hat gewiss die jugendlichen Zustände auch richtig gesehen, seine Beobachtungen sind richtig, nur seine Deutung ist eine andere, aber nach den untersuchten Objecten berechnete. Es bestehen hier offenbar stufenweise Abweichungen in der Ausbildung der Fruchtkörper und gerade diese Variationen sind als die natürlichen Uebergänge von der Gasteromyceeten ähnlichen *Amanita* zu den semiangiocarpen *Agaricus*-Formen eben so natürlich, als wichtig. Aber eben weil sie bestehen, ist es nicht wohl möglich, an dieser Stelle Abgrenzungen in grosse Abtheilungen mit ausgesprochenem Charakter vorzunehmen, wie es De Bary zwischen seinen gymnocarpen und angiocarpen *Agaricinen* hat eintreten lassen;¹ denn es giebt Mittelformen, für welche weder der Charakter der einen noch der anderen Abtheilung völlig zutrifft. Dies ist auch hier der Fall, und darin liegt der Grund der Controverse trotz richtiger Beobachtungen beider Autoren.²

Die weitere Entwicklung des Fruchtkörpers von *Agaricus melleus*, von dem Figur 73 (S. 280) verschiedene Stufen der Ausbildung zeigt, verläuft der von *Coprinus* etc. analog. Bei der Aufspannung des Hutes löst sich die aus den durchwachsenen Stiel- und Hutrandhyphen gebildete Volva von dem Hutrande los, während sie mit dem sich an seiner Spitze nicht mehr streckenden Stiele in Verbindung bleibt. Die Volva umgiebt letzteren als der nicht ablösbare *Annulus intermedius* (Fig. 73 — Fig. 75, c, d, e), der in seiner ersten Entwicklung dem *Annulus mobilis* nahe steht (S. 314).

Werfen wir nun noch einen Blick auf die rein gymnocarpen Formen der *Agaricinen*, so stellen diese nach den Untersuchungen De Bary's an *Agaricus dryophilus*, *Ag. vulgaris* etc. in der frühesten Jugend dem Mycelium aufsitzende, cylindrische, ovale, selbst kugelige Körperchen dar, deren oberes Ende etwas zugespitzt ist und welche durchweg aus ungemein zarten, fest verbundenen, longitudinal verlaufenden Hyphen bestehen. Schon sehr früh wachsen die das obere Ende bildenden Spitzen der Hyphen strahlig divergirend und gleichzeitig sich reich verzweigend auseinander, wodurch ein halbkugeliges, von dem unteren Theile durch eine flache Ringfurehe abgesetztes Köpfchen, die Hutanlage, entsteht. In den Hyphenenden, welche den sich später mehr oder minder nach innen rollenden Rand derselben bilden, beginnt nun ein lebhaftes Spitzenwachsthum, verbunden mit dem stetigen Einschieben neu entstehender Seitenzweige in die Lücken der divergirenden Hyphen, während die gegen den Scheitel des Hutes verlaufenden Fäden früh aufhören, sich zu verlängern. Die Hutunterseite, auf der sich das Hymenium in der früher (S. 303) erläuterten Weise bildet, ist hier also von Anfang an frei und bleibt auch frei, da Schleierbildungen, wie sie bei *Agaricus melleus* auftreten, fehlen. Für die Formen aus den Familien der Polyporeen und Hydneen ist zu erwähnen, dass die verschiedenartigen Hymenialvorsprünge des Hutes (vgl. S. 289) eine ähnliche Entwicke-

¹ Vgl. S. 286.

² Brefeld, a. a. O. S. 138.

lung haben, wie die Lamellen der Agaricinen. In der Jugend und nächst dem sich vorschiebenden Rande ist die Hymenialfläche, wenn auch nur eine kurze Strecke weit, glatt; sie wird von Hyphenenden gebildet, welche aus bogiger Basis senkrecht gegen sie verlaufen. Gruppen dieser Hyphen, je nach der Species und Gattung von verschiedener Gestalt, treten allmählich über die glatte Fläche als die sofort die Pallisadenzone ausbildende Trama der Hymenialvorsprünge hervor, in ihrer Entwicklung langsam von der Basis gegen den freien Rand hin vorschreitend.

Eine Anzahl hierher gehörender Fruchtkörper von lederiger oder holziger Beschaffenheit (*Polyporus igniarius*, *P. fomentarius* und andere Arten der Gattung, *Lenzites*, *Trametes* u. s. w.) besitzen die Fähigkeit, ihr Wachstum bei Eintritt ungünstiger Lebensbedingungen einzustellen und dasselbe später, wenn Feuchtigkeit und Wärme in genügendem Maasse einwirken, wieder aufzunehmen. Es sind daher bei derartigen Fruchtkörpern abwechselnde Perioden des Stillstandes und Wachstums zu unterscheiden, die sich auch äusserlich später am Fruchtkörper kennzeichnen. Während jeder Stillstandsperiode nämlich nehmen die in dem Rande und der Oberfläche des Fruchtkörpers liegenden Hyphenenden in vielen Fällen eine andere, meist dunklere Farbe an, wie das übrige Gewebe, so dass auf Durchschnitten, wie auf der Hutoberfläche, die Zahl dieser Perioden durch eben so viele dunkle, dem Hutrande gleichlaufende Zonen angegeben wird (Fig. 83, 84). Diese werden in vielen Fällen in schärferer Weise gleichzeitig noch dadurch markirt, dass bei Beginn jeder neuen Wachstumsperiode sich das Gewebe plötzlich in Form eines oft ziemlich starken, um den ganzen Hutrand gehenden Wulstes erhebt, der sich mit dem fortschreitenden Wachstume wieder gegen den Rand hin abflacht (Fig. 83 B). Bei den meisten der hierher gehörenden Pilze nimmt die Hymenialfläche in jeder Periode mit der Vorschübung des Randes nur an Umfang zu; bei manchen *Polyporus*-Arten dagegen (*P. fomentarius*, *P. igniarius* u. a.) findet in jeder Wachstumsperiode auch eine beträchtliche Verlängerung der röhrenförmigen Hymenialvorsprünge gegen die freie Hymenialoberfläche hin statt. Durchschnitte älterer Fruchtkörper zeigen die Substanz der Röhrechen daher auf ähnliche Art, wie das innere Hutgewebe und die Hutoberfläche, in über einander liegende Zonen oder Schichten getheilt (Fig. 83 B); jede derselben entspricht einer Zone der Hutschubstanz und bildet die Fortsetzung derselben und die äusserste, unterste Hymenialschicht setzt sich in die äusserste Randzone fort. Mit den Jahresringen der Dicotyledonen-Stämme lassen sich aber, wie wohl geschehen, diese Zonen und Schichten nicht zusammenwerfen, da durchaus nicht bestimmt nachgewiesen ist, dass alljährlich nur eine Schicht gebildet wird, vielmehr feststeht, dass sich bei den meisten gezonten Schwämmen jährlich mehrere Zonen entwickeln.

Nach Brefeld keimen die Sporen dieser Pilze und bilden ein Mycelium, wie bei den Agaricinen; jedoch wurden Stäbchenträger bis jetzt an ihm nicht beobachtet. Es ist sehr wahrscheinlich, dass die Mycelien lange leben und eine grosse Ausdehnung gewinnen, wie auch die Fruchtkörper vieler Formen sich durch ein hohes Alter auszeichnen. Bei *Trametes Pini* (und wohl vielen anderen grossen Polyporeen) entstehen letztere wohl nicht an einem Faden, sondern auf reichen Mycelbildungen, welche sich an abgehauenen Aststumpfen als Astschwamm gleichsam ansammeln. Ob der Fruchtkörper

dabei während seiner ganzen Existenz mit dem ursprünglichen Mycelium in Verbindung bleibt oder durch Erzeugung secundären Myceliums (S. 288) sich selbst ernährt und damit selbständig wird, konnte vorläufig nicht mit Sicherheit festgestellt werden.

Von der Entwicklung der grossen Clavarien ist durch Brefeld bekannt, dass die Sporen keimen und ein Mycelium von fast gleicher Art wie das der semiangiocarpen Agaricien bilden. Stäbchenfructification trat an diesem einzeln auf, und auch hier keimten die Stäbchen nicht. Fruchtkörper konnten bis jetzt in den Culturen nicht erreicht werden. Günstiger gestaltete sich das Verhältniss bei den kleinen Arten der ebenfalls zu den Clavarien gehörigen Gattung *Typhula*, von denen Brefeld *T. variabilis* und *T. complanata* untersuchte. An den Mycelien dieser Pilze treten zunächst Stäbchenträger in grosser Menge auf, denen von *Coprinus* ähnlich und ohne Keimung. Lange Zeit nachher werden an einzelnen Mycelfäden Sclerotien in ähnlicher Weise wie bei *Coprinus stercorarius* erzeugt (S. 297). Bei *Typhula variabilis* besteht das Mark derselben aus dünnwandigen, dicht verflochtenen Hyphen, die vielfach Luftinterstitien führen, daher kaum die Structur eines Gewebes angenommen haben. Dagegen ist die oberflächliche Hyphenlage zu einer einschichtigen Rinde (mit nach Art der Epidermiszellen phanerogamer Pflanzen ungemein stark verdickter Aussenwand und wellenförmig gebuchteten Seitenwänden) entwickelt. Bei *T. complanata* besteht das Sclerotien-Mark aus dickwandigen, meist ohne Luftinterstitien verbundenen Elementen. Die Keimung der *T. variabilis* erfolgt aus einer beliebigen Oberflächenzelle des Sclerotiums, wahrscheinlich aus einer Hyphe, welche unter der cuticularisirten einschichtigen Rinde liegt. Gleich auf der Rinde bildet sich durch Verzweigungen, die sich parallel zusammenlegen, ein Hyphenbündel, welches durch Spitzenwachsthum sich bis zu 10 Centim. verlängert, an der Basis reichlich Rhizoiden treibt und nur am oberen Ende schwach keulig anschwillt. Auf dieser Anschwellung wird die Entwicklung damit beschlossen, dass die Hyphenenden zu den Basidien, also zum Hymenium werden, das mehrere Tage hindurch Sporen abwirft und ohne Zweifel dabei die verblühten Basidien durch neue ersetzt, die als Seitenzweige an den tieferen Theilen entspringen. — Bei *T. complanata* erfolgt die Keimung der Fruchtkörper etwas anders. Hier tritt aus dem Inneren des Sclerotiums, dessen Rinde zu einer grossen Oeffnung weit auseinander getrieben wird, gleich ein ganzes Hyphenbündel hervor, das unmittelbar in die Hyphen des Markes übergeht, von dem es entspringt. In beiden Fällen aber ist die Fruchtanlage eine rein vegetative.

Schiessen wir damit die Darstellung der Fruchtentwicklung bei den Hymenomyeten, so bleibt noch übrig, die schon früher (S. 259) angedeuteten Beziehungen zwischen Entomophthoreen, Ustilagineen und Basidiomyeten kurz zu erörtern. Brefeld,¹ welcher diesen Punkt einer speciellen Betrachtung unterwirft, äussert sich zunächst über *Entomophthora radicans* in folgender Weise:

„Die gegliederten, von Scheidewänden reich durchsetzten Mycelien ent-

¹ Brefeld, Ueber Entomophthoreen und ihre Verwandten. Sitzungsber. d. Gesellsch. naturforsch. Freunde zu Berlin, 20. März 1877. S. 11 u. folg. d. Separatabdruckes. Vgl. auch dessen Schimmelpilze III. S. 200.

sprechen den vegetativen Zuständen höherer Pilze, die Bildung der Rhizoiden, der mächtigen Hyphenbündel aus gegliederten Fäden in Form eines Scheingewebes kommen bei den höheren Pilzen vor; sie sind eine fast allgemeine Erscheinung bei der Bildung der grossen Fruchtlager dieser Pilze. In den Fruchtlagern selbst, im Ausbau der Fruchtlager, in der Bildung des Hymeniums, der Basidien und der Sporen, dem Sporentwickelungsprocesse etc.¹ entsprechen die Entomophthoreen ganz den Basidiomyeten, am meisten den niederen Formen: Exobasidium, Tremellinen etc.; nur sind hier die Basidien einsporig. . . . In der *Entomophthora radicans* haben wir einen specifischen Basidiomyeten, welcher den niederen Typen dieser grossen Classe angehört, die freie Fruchtlager besitzen; in den Arten der Gattung *Empusa* führt die Familie der Entomophthoreen zu einzelligen, höchst einfachen Formen zurück, welche an den Stellen, wo die Dauersporen auftreten, in die einfachsten Basidiomyeten auslaufen.⁴

„Die Entomophthoreen bilden einen von den verschiedenen Ausläufern der höheren oder besser der eigentlichen Pilze, die ich *Mycomyceten* nennen will. Die Basidiomyetenfruchtform dieser Pilze erreicht in den gewaltigen Fruchtkörpern der specifischen Basidiomyeten den Höhepunkt dieser Classe, den Höhepunkt nach der Richtung, in welcher keine Dauersporen auftreten. Bei diesen Basidiomyeten kommt noch eine Nebenfruchtform vor, welche ich als eine höhere Entwickelung der bei den Entomophthoreen bereits primitiv ausgebildeten Gemmenbildung² deuten möchte, welche sich, ursprünglich vegetative Bildung, später zur Fructification neben der Basidiosporenfruchtform entwickelt hat, aber in dem Maasse wieder zurücktritt, als letztere sich immer höher entwickelte. Bei den Tremellinen schon sind die Conidien der Entomophthoreen zu einer niederen Fructification geworden, zu derselben Stäbchenfructification, deren Stäbchen bei *Coprinus* nach Roess und Van Tieghem im Jahre 1874 als männliche Geschlechtszellen functioniren sollten.³ Sie sind bei den Tremellinen noch keimfähig⁴ und dienen (oft in Nestern in Form von „Spermogonien“ nach Tulasne's Beobachtungen vereinigt) der Vermehrung dieser Pilze. In den gleichen Organen bei den Tremellinen und bei den höheren Basidiomyeten, z. B. den Agaricinen, ist die Verwandtschaft dieser Typen als niedere und höhere Glieder einer Classe erwiesen; in dem Umstande, dass dieselbe Fructification bei den Tremellinen noch keimt und regelmässig auftritt, bei den Agaricinen (z. B.) nur mehr unregelmässig auftritt und nicht mehr keimfähig ist, ist das Zurücktreten dieser Fruchtform zu rudimentären Bildungen bei den höheren Basidiomyeten, die sie zum grössten Theile gänzlich verloren haben, und somit die wahre morphologische Deutung dieser Fruchtform in klaren Zügen gegeben. Dauersporen giebt es bei allen Basidiomyeten, bei welchen die Basidiomyetenfrucht den Höhepunkt der morphologischen Differenzirung erreicht, nicht, so weit bis jetzt unsere Kenntnisse reichen. Sind sie nicht aufgetreten in der hier eingeschlagenen Entwicklungsrichtung? sind sie früh erloschen zu Gunsten der Basidiomyetenfrucht? — Niemand ist dabei

¹ Vgl. S. 257.

² Conidien — S. 258.

³ Vgl. S. 292.

⁴ S. 261.

gewesen; hier giebt es nur Vermuthungen, ich persönlich bin der ersten Deutung zugeneigt. Nur bei den niederen Formen der Basidiomycesen sind Dauersporen vorhanden und ich vermute, dass sich die echten Basidiomycesen, die sie nicht besitzen, eher von diesen abgezweigt haben, als die Dauersporen auftraten. Die mit Dauersporen versehenen Basidiomycesen bilden demnach eine andere und zweite Entwicklungsrichtung gegenüber den ersten typischen Basidiomycesen, in welcher die ursprüngliche Basidiosporeufructification zu Gunsten der Dauersporenbildung zurücktritt. Die erste Stufe eben dieser zweiten Richtung, die neben den echten Basidiomycesen sich von den einfachen Pilzformen, die vielleicht jetzt nicht mehr oder nur in Rudimenten vorhanden sind, erheben dürften, nehmen die oben beschriebenen Entomophthoreen ein: Conidienbildung, in einzelnen Fällen hoch entwickelte Basidiomycesenfruchtform, endlich mit Dauersporen abschliessende Entwicklung sind die charakteristischen Merkmale dieser Familie. Auf der zweiten Stufe derselben Richtung stehen ohne Zweifel die Ustilagineen.¹ Bei diesen ist die Dauersporenbildung bereits die vorherrschende Fructification geworden, die Conidienbildung und die Basidiosporeufruchtform existiren nur mehr rudimentär, sie kommen allein noch bei der Keimung der Dauersporen zur Erscheinung. Die Promycelien mit Kranzkörperchen² und Sporidien sind die homologen Fructificationen. Ich lasse es dahingestellt, ob man die Sporidien als Stäbchenfructification oder als Basidiosporen deuten will; nur das ist sicher, in *Tilletia*- und *Urocystis*-Keimungen sind beide vorhanden, sind beide in den kurzen Act der Keimung zusammengedrängt: die Kranzkörperchen sind die Stäbchen der Basidiomycesen, sie erzeugen in kurzer Generation die Basidiosporen,³ — ein Schritt weiter und sie sind erloschen! Und thatsächlich sind bei manchen Ustilagineen die schon mehr zurückgetretenen Fructificationen keine notwendigen Glieder der morphologischen Differenzirung mehr, die Keimschläuche dringen direct ein, die Dauersporen werden kleiner, immer reicher gebildet und dürften über kurz oder lang die einzige Fruchtform der Brandpilze sein. . . Die drei Fruchtformen der Ustilagineen: Die Stäbchenfructification, die Basidiosporen und die zuletzt erzeugten Sporen, die hier als Dauersporen functioniren, sind sämmtlich bei derjenigen grossen Classe von Pilzen vorhanden, deren systematische Stellung nicht minder unklar geblieben ist, wie die richtige morphologische Deutung ihrer ganz abnorm erscheinenden Fruchtformen, bei den Uredineen oder Accidiomycesen.⁴ Alle drei Fruchtformen sind aber hier nicht bloß erhalten, sie sind alle neben einander in der morphologischen Differenzirung mehr oder minder vorgeschritten gegenüber den Ustilagineen. Schon diese hatten in *Urocystis* (und wahrscheinlich in *Thecaphora* und *Sorisporium*) unverkennbar den Anlauf einer höheren Entwicklung der letzten Sporenbrucht genommen.⁵ Sie hat sich bei den Accidiomycesen vollzogen in der Ausbildung der hoch differenzirten

¹ S. 246 u. folg.

² Die im Wirtel stehenden Sporidien von *Tilletia* (S. 255, Fig. 69) wurden von Kühn ursprünglich so genannt.

³ Secundärsporidien — S. 255.

⁴ Vgl. S. 236 u. folg.

⁵ Als solche ist die Differenzirung in einen vegetativen (Nebensporen) und fructificirenden oder keimenden Theil (Hauptsporen) zu deuten — vgl. S. 252.

Sporenfucht, in den Accidienfrüchten; diese sind vom vergleichend morphologischen Standpunkte aus die Analoga der Dauersporen der Ustilagineen und Entomophthoreen. Die Spermogonien¹ entsprechen den Conidien der letzteren und der Stäbchenfructification der Tremellinen, resp. der Basidiomyces. Die Teleutosporenlager sind die echten Basidiomycesfrüchte, die sich in der Form am meisten (wenigstens in einigen Fällen) den Tremellinen anschliessen. Bei Cronartium ist der continuirliche Entwicklungsgang in der Ausbildung der Basidiosporenfructification bis zu den Basidiosporen beibehalten, bei Chrysoomyxa, Coleosporium und Podisoma ist die spätere Unterbrechung durch die sogenannten Teleutosporen bereits in der Form angedeutet, bei Triphragmium, Phragmidium, Puccinia, Uromyces etc. ist sie vollzogen. Bestimmt geformte Theile des Hymeniums (auf deren Formausbildung die jetzige systematische Eintheilung der Accidiomyces gegründet ist) gehen vor der Bildung der Basidiosporen in den Dauerzustand über und lösen sich als Sporen² ab. Diese in den Grenzen der Classe von Cronartium bis Puccinia eingeschaltete gleichsam künstliche Sporenbildung ist jedenfalls aus der Beeinflussung der morphologischen Differenzirung durch äussere Verhältnisse³ hervorgegangen, ist als eine blosse Adaptionerscheinung zu deuten. Nach Ueberwindung der Ruhezeit des Dauerzustandes geht der unterbrochene normale Entwicklungsgang weiter, es werden die Basidiosporen auf den Promycelien bei der Keimung der Teleutosporen ausgebildet. Die Sporidien sind die wahren Basidiosporen der Accidiomyces; es wird mit der Keimung im Frühjahr nachgeholt, was im Herbst versäumt ist. Die Uredosporen sind Propagationsorgane, die vor die Bildung der Basidiosporen fallen und der Vermehrung dienen; bei den echten Basidiomyces werden sich vielleicht Andeutungen ähnlicher Vorkommnisse finden, wenn die Aufmerksamkeit besonders darauf gerichtet wird. Ich erinnere z. B. an die Chlamydosporen von *Nyctalis asterophora*, die De Bary in der Morphologie der Pilze S. 191 abbildet und beschreibt.“ (Vgl. übrigens *Nyctalis*.)

„Die Accidiomyces sind Basidiomyces mit Accidienfrüchten, d. h. zu der ursprünglichen Basidiosporenfructification sind die Accidien als nachträgliche Bildung hinzugekommen, wie bei den Entomophthoreen und Ustilagineen die Dauersporen. In diesen, in den Dauersporen und Accidien, kommt der verschiedene Gang der morphologischen Differenzirung zum Ausdruck, den von den Basidiomyces ausgehend die Entomophthoreen und Ustilagineen einerseits und die Accidiomyces andererseits eingeschlagen haben gegenüber der dritten Richtung, die sich ohne Neubildung von Fruchtkörpern in der alleinigen Ausbildung der Basidiosporenfructification in den Grenzen der Basidiomyces selbst vollzogen hat, die ich als typische echte Basidiomyces bezeichne. Und dafür, dass bezüglich der Accidiomyces

¹ Die Spermogonien werden hier von Brefeld als morphologische Bildungen besprochen; jegliche Berücksichtigung functioneller physiologischer Fragen ist von der Betrachtung ausgeschlossen.

² Teleutosporen.

³ Brefeld versteht diese Beeinflussung so, „dass unter Variationen, welche im Gange der morphologischen Differenzirung auftraten, diejenigen erhalten wurden, welche den äusseren Verhältnissen am besten entsprachen; dass die äusseren Verhältnisse die Pflanzen nicht bestimmen konnten, überhaupt Teleutosporen zu bilden, dass diese unabhängig von allen Einflüssen bekannter Art im Gange der Differenzirung ursprünglich aufgetreten sind, versteht sich ganz von selbst.“

diese Deutung richtig ist, dass wir die *Aecidien* als die letzte morphologische Bildung der Fruchtformen zu deuten haben, dafür will ich nur noch eine Thatsache von unumstösslicher Sicherheit anführen. Bei *Endophyllum*¹ wird nach jetziger Deutung der erste Abschnitt der Entwicklung, die *Basidiosporenfructification*, übersprungen. Ist das richtig, wird sie wirklich übersprungen? — gewiss nicht! Sie ist so gut vorhanden, wie bei den *Ustilagineen*, aber sie ist auf die bescheidensten Verhältnisse wohl zu Gunsten der *Aecidien* zurückgesunken: die *Basidiosporen* werden nur mehr bei der Keimung der *Aecidiosporen* gebildet; diese Sporen keimen mit *Promycelium* und *Sporidien*, beide sind zwar nur das Rudiment, aber das morphologische Analogon des ersten Abschnittes, der bei anderen Formen vorläufig noch in typischem Glanze fortbesteht.“

„Betreffs der *Ascomyceten* ergeben sich die richtigen Vergleichspunkte von selbst.“

„Die hier erfolgte Mittheilung enthält meine Auffassungen über den Gang der morphologischen Differenzirung und über die Grundzüge der natürlichen Systematik bei den eigentlichen typischen Pilzen, welche auf die niedersten Formen zurückgehen. Ich bin der Meinung, dass sie in ihrer Gesamtheit eine grosse natürliche Abtheilung des Pflanzenreiches bilden mit selbständigem Ausgangspunkte und verschiedenen Endpunkten, welche den Anschluss eben so vieler divergirender Entwicklungsrichtungen bezeichnen; Endpunkte dieser Art sind in den höchsten *Basidiomyceten*, in den *Ustilagineen*, den *Aecidiomyceten* und den *Ascomyceten* gegeben.“

Betreffs der systematischen Eintheilung der ganzen Classe der Pilze spricht sich Brefeld dahin aus, dass er die *Zygomyceten* (S. 58) und *Oosporeen* im weitesten Sinne, also *Saprolegniaceen* (S. 71) und *Peronosporeen* (S. 74), als niedrigere Formen vorläufig von den übrigen Abtheilungen trennt. Mit Sachs² hält er den Ursprung derselben von den *Algen* (den *Siphoneen* ähnlichen Formen) für wahrscheinlich; als *Phycomycetes* (*Algenpilze*) würden sie von den *Mycomycetes* (echte Pilze) zu sondern sein. Den beiden Abtheilungen würde sich als dritte die der *Myxomycetes* (*Schleimpilze*) anschliessen. Alle drei haben zu der vierten Abtheilung, den *Schizomycetes* (*Spaltpilzen*), keine erweisbaren genetischen Beziehungen. Dagegen ist es nicht unwahrscheinlich, dass die fünfte Abtheilung, die *Blastomycetes* (*Sprosspilze*, *Hefepilze*) die Wurzel der höheren Pilze bilden und nicht als selbständige Abtheilung gelten können. In *Saccharomyces* zeigen sie und zwar in der endogenen Sporenbildung in den Sprosschen eine zweifelhafte Annäherung an die niederen Pilze.

Von den besonderen Vorgängen beim Ernährungsprocesse, dem Stoffwechsel etc. der Pilze haben wir bis jetzt nur dürftige Kenntnisse. Dass mit der Aufnahme von Sauerstoff aus der atmosphärischen Luft Ausscheidung von Kohlensäure verbunden ist, ist eine bekannte Thatsache. Nach A. v. Humboldt's Angabe,³ die später von De Candolle und Muret bestätigt wurde, sollen die grossen fleischigen *Agaricinen* (*Agaricus campestris*, *Ag. androsaceus*, *Ag. ericeus*, *Ag. leucocephalus* etc.), sowie nach

¹ S. 246.

² Lehrb. d. Botan. IV. Aufl. S. 271.

³ Humboldt, Aphorismen im Anhang zur Flora Fribergensis. 1793.

Marec¹ auch *Lycoperdon Bovista* und nach De Candolle² auch *Xylaria digitata* und *Bulgaria inquinans*, im Sonnenlichte grosse Quantitäten von Wasserstoff ausscheiden, was dagegen von Schlossberger und Döpping³ entschieden in Abrede gestellt wird. Später giebt Sachs⁴ an, dass ganz frische, in lebhaftem Wachsthum begriffene Hutpilze Ammoniak auszuhauchen scheinen, da sich die bekannnten Nebel bilden, wenn man einen mit Salzsäure befeuchteten Stab über frische, ganze oder zerbrochene Pilze hält. Borščow,⁵ welcher in Folge dieser Andeutung die Ammoniakausscheidung einer experimentellen Untersuchung unterwarf, fand, dass Pilze aus sehr verschiedenen Ordnungen (*Lactarien*, *Boleten*, *Sclerotien* von *Claviceps purpurea*, *Ustilago Maydis*) im normalen Zustande wägbare Mengen von Ammoniak ausscheiden, und dass diese Ausscheidung bei den Pilzen ein allgemein verbreiteter Vorgang in allen Stadien der Entwicklung zu sein scheine, dass sie eine nothwendige Function sei, welche als solche von äusseren Bedingungen wenig beeinflusst werde. Er giebt an, dass die Mengen des innerhalb einer gegebenen Zeit ausgeschiedenen Ammoniaks in keiner directen Beziehung zum Gewichte der Pilzsubstanz, ebenso in keinem directen Verhältnisse zu der Menge der ausgehauchten Kohlensäure stehen, ferner, dass bei der Weiterentwicklung des Pilzkörpers, als auch bei dem Eintreten anormaler Zustände in den Geweben desselben eine Steigerung der Ammoniaksecretion stattfindet. Wolf und Zimmermann⁶ widersprechen diesen Angaben auf Grund ihrer Versuche mit *Mucor*, *Agaricus muscarius*, *Ag. ostreatus*, *Lactarius piperatus* und den *Sclerotien* von *Claviceps purpurea*. Sie folgern aus denselben: 1. „Bei einer normalen Vegetation von Pilzen tritt als Secretionsproduct niemals freies Ammoniak auf. Das Ammoniak ist stets nur Fäulnisproduct des Pilzes. 2. Bei den Hutpilzen treten nach Aufhören der Vegetation flüchtige alkalische Secretionsproducte auf; diese Secretionen sind in erster Linie das Trimethylamin, welches als Umbildungs- oder Spaltungsproduct gewisser stickstoffhaltiger Gebilde des Pilzkörpers anzusehen ist. Diese Base scheint höchst wahrscheinlich von dem Momente an im Pilzkörper sich abzuspalten, von dem ab der Pilz Wasser aus seinem Gewebe in grösserer Menge verliert, als seiner normalen Vegetation entspricht. 3. Mutterkorn giebt gleichfalls als Secretionsproduct kein Ammoniak aus; dagegen kann unter noch näher zu erforschenden Verhältnissen freies Trimethylamin ausgehaucht werden.“

Viele Pilze scheiden tropfbar-flüssiges Wasser in oft bedeutender Quantität aus, sobald sie von einer einigermaassen feuchten Atmosphäre umgeben sind. Die Erscheinung findet sich besonders bei jüngeren Pilzen und hört mit dem Eintritt der Entwicklungshöhe und Reife auf. Sie zeigt sich sowohl bei freien Pilzfäden (*Pilobolus*, *Mucor* etc.), als auch bei aus

¹ Froriep's Notizen 1835. XI. IV. no. 21.

² De Candolle, Physiologie végétale. Paris 1832.

³ Annal. d. Chemie LH. 106.

⁴ Experimental-Physiologie der Pflanzen. Leipzig 1865. S. 273, Note 3.

⁵ Borščow, Zur Frage über die Ausscheidung des freien Ammoniaks bei den Pilzen. Mélanges biol. tirés d. Bullet. d. l'Acad. imp. d. sc. d. St. Petersburg. VII (1868). 121.

⁶ Wolf und Zimmermann, Scheiden die Pilze Ammoniak aus? Botan. Ztg. 1871. S. 280.

grossen Hyphenmassen zusammengesetzten Pilzkörpern (*Nyctalis*, *Hypochnus*, Arten von *Polyporus*, *Merulius* u. s. w.), vor allen Dingen aber bei Sclerotien, wo sie schon auf S. 298 erwähnt wurde und von welchen das Wasser manchmal, wie von dem reifen Hymenium des *Merulius lacrymans*, in dicken Tropfen abriimt. Bei *Pilobolus* und *Mucor* zeigen die Wassertröpfchen saure Reaction; bei der *Sphacelia* von *Claviceps purpurea* sind sie von beigemengtem Zucker kleberig und süss (Honigthau, S. 158). Oxalsaurer Kalk findet sich, wie bei den Pilzen überhaupt (S. 59, 183 — ferner bei Phalloideen, *Clathrus*, *Tremella*, *Nidularicen*, *Sphaerobolus*, *Geaster* etc. etc.), so auch bei zahlreichen Hymenomycesen in reichlicher Menge; als Nadeln auf dem Mycelium von *Agaricus campestris*, *A. aeruginosus* u. a., in Form von Körnchen oder Octaëdern auf und in dem Mycelium von *Agaricus nebularis*, *A. praecox*, *A. dryophilus*, *Hypochnus centrifugus* etc.; in den Fruchtkörpern, theils in den Interstitien des Gewebes, theils auf dem Hymenium, findet er sich bei *Corticium calceum*, das ihm sein kreibiges Aussehen verdankt, bei *Telephora hirsuta*, *Agaricus campestris*, *A. vulgaris*, *A. dryophilus*, *A. praecox*, *Coprinus micaceus*, *Lenzites*, *Nyctalis* und vielen anderen Arten und Gattungen.

Ueber Wärme-Entwicklung, die beim Oxydationsprocesse der Athmung jedenfalls stattfinden muss, liegen verschiedene Untersuchungen an grösseren Pilzkörpern vor. Dutrochet¹ fand bei fünf Schwämmen aus den Gattungen *Agaricus*, *Boletus* und *Lycoperdon* eine Eigenwärme von 0,10 bis 0,45° (letztere bei *Boletus aeneus*) über der Temperatur der umgebenden Luft. M'Nab² giebt von *Lycoperdon giganteum* an, dass dessen Temperatur am Morgen 1,2° über der Lufttemperatur stand, von da ab bis Mittag auf 0,2° über Lufttemperatur sank, am nächsten Morgen aber wieder ein Plus von 0,9° zeigte; am dritten Morgen, wo der Pilz schon im Eintrocknen begriffen war, betrug die Differenz zu Gunsten desselben noch 0,2°.

Lichtentwicklung (Phosphorescenz), welche mit der Athmung in Zusammenhang steht, ist von den Fruchtkörpern einiger Agaricinen und von den Rhizomorphen bekannt. Unter ersteren ist die Erscheinung am häufigsten an dem in Südeuropa am Fusse der Oelbäume wachsenden goldgelben *Agaricus olearius* untersucht worden.³ Sie findet am lebenden Schwamme statt und erlischt mit dem Aufhören der Vegetation; selbst junge Exemplare leuchten schon lobhaft. Das eigenthümliche weisse, ruhige, gleichartige Leuchten (dem des in Oel gelösten Phosphors ähnlich) zeigt sich an allen Theilen des Pilzes, häufig auch auf Bruchflächen, am intensivsten auf dem Hymenium. Es findet bei jeder Temperatur zwischen 8—10° und 50° C. statt, erlischt bei Erniedrigung auf 3—4° sehr schnell, um mit Steigerung der Temperatur wieder aufzutreten, wird aber bei Erwärmung über 50° ganz vernichtet. Vorherige Insolation und der Feuchtigkeitsgrad der Luft haben keinen wesentlichen Einfluss auf die Stärke des Leuchtens, wohl aber der Sauerstoff der atmosphärischen Luft. In lufthaltiges Wasser

¹ Ann. d. scienc. nat. sér. 2. XIII. 84.

² M'Nab, Temperature of Fungi. Gardener's Chronicle 1871. Journ. of Bot. IX. 336.

³ Tulasne, De la phosphorescence spontanée de l'*Agaricus olearius*, *Rhizomorpha subterranea* etc. Ann. d. scienc. nat. sér. 3. IX. 338. — Fabre, in Comptes rendus XLI. 1245; Flora 1856, S. 220.

getaucht, leuchtet der Pilz eben so stark, wie in der Luft; in ausgekochtem Wasser hört das Leuchten augenblicklich auf, tritt aber an der Luft wieder ein. Die Phosphorescenz erlischt ferner im Vacuum und in einer Atmosphäre von Wasserstoff und Kohlensäure sofort und vollständig. Nach mehrstündigem Verweilen im luftleeren Ranne oder in genannten Gasen wieder in Luft gebracht, erhält der Pilz seine Fähigkeit zu leuchten wieder; längerer Aufenthalt in Kohlensäure schadet aber. In reinem Sauerstoffgase wird das Licht nicht lebhafter, im Gegentheile in 36 Stunden geschwächt. Wichtig ist ferner, dass der phosphorescirende Pilz mehr Kohlensäure bildet, als der nicht leuchtende. Ein Hut sammt Lamellen in reinem Sauerstoff bei 12° C gab in 36 Stunden für 1 Gramm seines Gewichtes 4,41 Cubikcentim. Kohlensäure; 1 Gramm nicht leuchtender Substanz lieferte nur 2,88 CC Kohlensäure. Ein leuchtendes Stück Pilz bei einer niederen, die Phosphorescenz sistirenden Temperatur in gleicher Weise behandelt, lieferte auf 1 Gramm Körpersubstanz in 44 Stunden nur 2,64 CC, ein anderes überhaupt nicht leuchtendes 2,57 CC Kohlensäure. Als andere leuchtende Agaricien sind zu nennen: *Agaricus Gardneri Berk.* in Brasilien, *Ag. igneus Ramph* auf Amboina, *Ag. noctilucens Lév.* auf Manila. Von Wortlington-Smith¹ werden ferner noch *Polyporus annosus Fr.*, *P. sulphureus Fr.* und *Corticium caeruleum Fr.* als solche bezeichnet.

Bei den Rhizomorphen ist die Phosphorescenz eine lange bekannte und vielfach beschriebene physiologische Eigenthümlichkeit, ganz mit der von *Agaricus olcarius* übereinstimmend.² Hier leuchten die jungen, schleimigen, wachsenden Enden der Stränge, die alten (mit enticularisirter Rinde versehenen) Stücke derselben nicht, dagegen wieder die Stellen, wo die jungen Aeste oder die diesen voranfgehenden Hyphenbüschel hervorbrechen (vgl. S. 319). Nach Brefeld leuchten in Nährlösung cultivirte Rhizomorphen (vgl. S. 281, 282) innerhalb der Nährlösung nicht, die über die Oberfläche hervorwachsenden Sprosse aber sofort. Das Licht war dann anfangs nicht besonders lebhaft und hatte einen weissen, ins Bläuliche spielenden Farbenton, nahm aber bald an Intensität erheblich zu, sobald die zahlreichen mycelialen Hyphenaussprossungen antraten, welche die Fähigkeit des Leuchtens in hohem Grade besitzen und die ganze Oberfläche der Culturmasse, die gleichmässig mit diesen Hyphen überwachsen war, in wunderbarem Lichte erglänzen lassen. In kalten Räumen von 1—2° erblasste die Erscheinung nicht merklich und steigerte sich in gewöhnlicher Zimmertemperatur ebenfalls nicht auffallend.

Uebrigens ist noch zu bemerken, dass bei den genannten Pilzen die Phosphorescenz ohne nachweisbare Ursache bei verschiedenen Individuen in sehr ungleichem Grade gefunden und bei manchen oft gänzlich vermisst wird.

Von besonderen Eigenthümlichkeiten der Hymenomyceten mag schliesslich noch der von Hoffmann³ auf der Armilla des Fliegenpilzes (*Agaricus*

¹ Journ. of Botany IX (1871), S. 176.

² Tulasne, a. a. O. — Nees v. Esenbeck, Nöggerath und Bischoff, Die unterirdischen Rhizomorphen. Nova Acta XI. XII. — Schmitz, in Linnæa 1843. — De Bary, Morphol. u. Physiol. d. Pilze S. 229. — Brefeld, Schimmelpilz. III. 170. — U. s. w.

³ Hoffmann, Ueber contractile Gebilde bei Blätterschwämmen. Botan. Zeit. 1853. S. 857. — Die neueste Abhandlung F. Darwin's im Quarterly Journal of Microscopical Science (1877) ist mir noch unbekannt.

muscarius) entdeckten, bei den verwandten Arten fehlenden Schwingfäden gedacht werden. Bei diesem Pilze ist die Aussenfläche des Ringes von einer structurlosen, gelblichen, schmierigen Masse überzogen, welche bald in vereinzelt Würzchen den Hyphen fester ansitzt, bald in grösseren, locker aufliegenden, zusammengeflossenen Fetzen und Lappen, im Inneren mit zahlreichen grossen und kleinen Vacuolen von wandelbarer Form, gefunden wird. Bringt man Stückchen der Armilla in einen Tropfen Wasser, so sieht man unter dem Mikroskope aus der anhaftenden Masse sich rasch zahlreiche, fettglänzende, cylindrische, meist in einen Knopf endende Stäbchen (die Hoffmann mit Schnecken-Fühlern vergleicht) erheben, welche eine lebhaft undulirende und zitternde Bewegung und Gestaltsveränderungen wie Streckung und Verkürzung, Schlingenbildung u. s. w. zeigen. Nach 24 Stunden werden sie meist bewegungslos und nehmen oft die Gestalt hohler Kugeln mit fettglänzenden Wandungen an. Stofflich bestehen die Körper aus fett- oder harzartiger, in Alkohol und Aether löslicher Substanz mit einer geringen Menge eines in den genannten Flüssigkeiten unlöslichen, durch Jod gelb werdenden Stoffes gemischt. Nach De Bary gleichen sie in ihrer Erscheinung den beweglichen Bildungen, welche man an dem sogenannten Myelin beobachtet. Die Schwingfäden für besondere Organe des Fliegenschwammes zu halten, liegt kein Grund vor.

Die Hymenomyceten sind über die ganze Erde verbreitet und in allen Klimaten heimisch; einzelne Arten, namentlich Polyporeen (*Polyporus lucidus*, *P. hirsutus* etc.) sind Kosmopoliten. In der europäischen Flora werden von Fries circa 2700 Arten unterschieden, bei denen die Gattung *Agaricus* allein mit ca. 1200, die Familie der Agaricinen überhaupt mit etwa 1860 Arten theilhaftig, nächst dem die Gattung *Polyporus* mit 227 Arten die grösste ist. Nächst den Trüffeln und Morcheln enthält die Ordnung der Hautpilze die vorzüglichsten Speiseschwämme, und wie die Trüffeln, so waren auch manche hierher gehörige Arten schon bei den alten Griechen und Römern als Leckerbissen sehr geschätzt, am höchsten wohl der Kaiserring oder Kaiserschwamm (*Agaricus caesareus* *Schaeff.* — *boletus* der Römer), von dem Suetonius erzählt, dass Kaiser Tiberius dem Asellius Sabinus 200000 Sesterzien (ca. 10000 Thaler) Honorar für einen Dialog gab, worin der Kaiserschwamm, die Bekkafige (*Ficodula*), Drossel und Auster um den Vorrang stritten. Der hohe Nährwerth der Schwämme beruht auf dem bedeutenden Stickstoffgehalte derselben, von dem Schlossberger und Döpping angeben, dass die an Stickstoff ärmsten Schwämme sich den stickstoffreichsten übrigen vegetabilischen Nahrungsmitteln (Bohnen, Erbsen, Linsen) nähern. Sie fanden den höchsten Gehalt an Stickstoff beim Champignon, nämlich 7,56%, was einem Proteingehalte von 45,37% entspricht. Wicke giebt den Proteingehalt von *Boletus edulis*, *Cantharellus cibarius*, *Clavaria flava*, *Morchella esculenta* und *Tuber melanosporum* zu 22,82—36,32% der Trockensubstanz an (Roggen besitzt 12,82, die Erbse 26,13, die Linse 27,83%). Von anderen Bestandtheilen sind hier vorläufig noch der hohe Gehalt an Kali und Phosphorsäure in der Asche, sowie das Vorkommen von Mannit (z. B. bei *Agaricus campestris*) zu erwähnen. Von ersteren fand Wicke in den oben genannten Pilzen 48—56% Kali und 20—37% Phosphorsäure. Ueber die giftigen Bestandtheile der schädlichen Schwämme ist äusserst wenig bekannt; doch sind alle wahrscheinlich Alka-

löide, wie das Muscarin des Fliegenschwammes, welches bei Thieren ganz wie mehr oder weniger reines Fliegenpilzextract wirkt (vgl. Husemann, Pflanzenstoffe S. 515).

Da in vielen Gegenden Pilze ein sehr werthvolles Nahrungsmittel und häufig das Fleisch der ärmeren Bevölkerung sind, so ist die Frage nach sicheren Unterscheidungsmerkmalen der giftigen und verdächtigen von den essbaren Arten häufig aufgeworfen und in verschiedenster Weise beantwortet worden. Alle hierauf bezüglichen Angaben taugen nichts. Das angebliche schwärzliche Anlaufen von Zwiebeln und silbernen Löffeln, die mit Giftpilzen gekocht werden, findet z. B. beim sehr giftigen Fliegenpilze, dem Knollen-Blätterpilze etc. nicht statt. Von Schnecken und Larven angefressene Pilze sind nicht immer unschädlich, da auch giftige ohne Nachtheil gefressen werden. Kleberige Oberfläche des Hutes, hohler Stiel, lebhaft und glänzende Farben, Milchsaft, scharfer Geschmack n. s. w. kommen bei giftigen wie ungiftigen Schwämmen vor, sind also als unterscheidende Charaktere nicht maassgebend. Eben so wenig darf aus dem eigenthümlichen Blauwerden mancher Pilze (z. B. mancher *Boletus*-Arten, namentlich *B. luridus*) beim Zerschneiden auf Giftigkeit geschlossen werden. Diese von Schönbein¹ genauer untersuchte Erscheinung hat eine ganz andere Ursache; sie wird durch einen mittelst Alkohol ausziehbaren harzartigen Stoff bedingt, dessen alkoholische Lösung sich an der Luft gerade so bläut, wie eine Lösung von Guajakharz. Da von letzterer nachgewiesen ist, dass ihre Bläuung auf einer Verbindung mit ozonisirtem Sauerstoffe beruht, so schliesst Schönbein für die Bläuung des Pilzfleisches auf eine gleiche Ursache. Da der Alkoholauszug des Pilzes für sich allein an der Luft nicht blau wird, so muss letzterer noch einen Bestandtheil enthalten, welcher den atmosphärischen Sauerstoff ozonisirt und ihn im Ozonzustande an das dann blau werdende Harz abgibt. Gestützt wird diese Vermuthung dadurch, dass Guajakharz-Lösung sowie der Auszug des *Boletus* sofort sich bläuen, wenn sie auf das frische Fleisch anderer, sich selbst nicht blau färbender Pilze (namentlich des *Agaricus sanguineus*) geträpelt werden. Auch der ausgesessene und filtrirte wässerige Saft des letzteren Pilzes erzeugt in beiden Lösungen sofort die blaue Färbung. Daraus ist nun zu schliessen, dass eine Anzahl fleischiger Pilze einen im Wasser löslichen Körper enthalten, welcher den Sauerstoff absorbiert und im ozonisirten Zustande an einen neben ihm vorkommenden harzartigen Körper abgibt, der dadurch (durch Ozon) blau gefärbt wird.

Es bleibt somit zur Unterscheidung essbarer und giftiger Pilze nur ein Mittel übrig: genaue Kenntniss der wichtigsten in der Heimath vorkommenden essbaren und giftigen und vorzüglich der auf den Markt gebrachten essbaren Arten, eine Kenntniss, welche der Schlnunterricht zu erzwingen hat und welche die jetzt in vielen Städten (London, Paris, München, Breslau, Kaiserslautern etc.) oft alljährlich mit bedeutendem Erfolge unternommenen Pilzausstellungen in vorzüglicher Weise

¹ Schönbein, Ueber die Selbstbläuung einiger Pilze und das Vorkommen von Sauerstoffregern und Sauerstoffträgern in der Pflanzenwelt. Verhandl. d. naturforsch. Gesellsch. zu Basel, 3. Heft (1856), S. 339; im Auszuge in der Botan. Zeit. 1856. S. 819.

fördern. Strenge Ueberwachung des nur auf bestimmtem Marktplatze gestatteten Pilzverkaufes durch geprüfte Beamte, wie dies in Paris, Wien und anderen Städten geschieht, wo grosse Massen von Schwämmen feil geboten werden, ist natürlich ausserdem nothwendig. Wie gross übrigens die zum Verkaufe kommende Menge von Pilzen manchmal ist, geht daraus hervor, dass nach dem Berichte von 1876 z. B. in der Markthalle zu Nantes unter Controle zwischen 30000 und 40000 Kilogramm verkauft wurden, darunter etwa 2000 Kilogramm Champignons, während der Verbrauch letzteren Pilzes in Nantes auf 9—10000 Kilogramm geschätzt wird.

Ueber die Zubereitung der Speiseschwämme kann hier keine Belehrung gegeben werden. Im Allgemeinen versteht es sich von selbst, dass man nur gute, nicht überreife, sorgfältig gereinigte Exemplare wählt und nur frisch zubereitete isst, wenn es sich um lebende Pilze handelt. Dass sich gewisse Arten (besonders der Champignon) auch trocken oder in Essig etc. eingemacht für den Winter conserviren lassen, ist bekannt. Eben so bekannt ist es, dass man verdächtigen und selbst sehr giftigen Schwämmen ihre schädlichen Eigenschaften durch gutes Anskochen in Wasser, besonders nach vorangegangenen mehrstündigem Einweichen in Essig oder Essigwasser nehmen kann. Während z. B. die ausgepresste Flüssigkeit des Fliegenpilzes sehr giftig wirkt, ist der ausgekochte Pilz selbst unschädlich. Pouchet fütterte 2 Monate lang einen Hund nur mit solchen ausgekochten Schwämmen unter Zusatz von etwas Fleischbrühe, ohne dass sich derselbe unwohl befand.

Die zur Zeit angenommenen fünf Familien der Hymenomycesen, zu denen Fries als sechste noch die Tremellineen (S. 259) rechnet, unterscheiden sich durch folgende Merkmale:

- I. Das Hymenium bekleidet einen grösseren oder kleineren Theil der glatten oder runzeligen oder höchstens mit undeutlichen Warzen versehenen Oberfläche des Fruchtkörpers.
 - A. Fruchtkörper aufrecht, stiel- oder keulenförmig, oder strauchartig verästelt, das Hymenium auf dem oberen Theile oder den Aesten ringsum tragend: Clavarië.
 - B. Fruchtkörper gestielt oder sitzend, hutförmig und das Hymenium auf der glatten Unterseite; oder derselbe krustenförmig ausgebreitet und das Hymenium auf der Oberfläche entwickelnd: Telephoreï oder Auricularini.
- II. Das Hymenium bekleidet bestimmt gestaltete Vorsprünge der Unterfläche des meist hutförmigen Fruchtkörpers.
 - A. Hymenium auf stachel-, zahn-, kamm- oder warzenartigen Vorragungen: Hydnei.
 - B. Hymenium in freien oder verwachsenen Röhren oder auf netzartig enger oder weiter verbundenen Falten: Polyporeï.
 - C. Hymenium auf strablig gestellten dünnen, blatt- oder leistenförmigen Lamellen: Agaricini.

141. Familie. Clavarië.

Der Fruchtkörper der Keulenschwämme ist aufrecht, einfach stiel- oder keulenförmig, oder strauchartig (corallenartig) verästelt, fleischig, selten knorpelig-gallertig (Calocera), das Hymenium auf der glatten, höchstens runzeligen oder undeutlich warzigen Oberfläche des oberen Theiles oder der Aeste ringsum entwickelt. Meistens auf humosem Boden, seltener auf Holz, abgestorbenen Stengeln und faulenden Blättern wachsende Pilze.

1. *Pistillaria Fr.* Fruchtkörper klein, einfach, verkehrt eiförmig oder keulenförmig, mit kurzem (nicht vom Hymenium bedeckten) Stiele oder ungestielt; Basidien einfach oder verzweigt, einsporig. Kleine, meist nicht über 1 Centim. hohe, weisse oder röthliche, auf faulenden Pflanzentheilen wachsende, manchmal aus Sclerotien keimende Pilze. — *P. pusilla Fr.* 2—3 Millim. hoch, linealisch, kahl, weiss. Im Frühlinge und Spätherbste heerdenweise auf faulenden Birkenblättern. — *P. ovata Fr.* 4—6 Millim. hoch, verkehrt eiförmig, etwas zusammengedrückt, inwendig hohl, weiss, mit kurzem, kahlem, durchsichtigem Stiele. Im Sommer und Winter auf abgefallenem Laube von Ulmen, Brombeeren etc. — *P. micans Fr.* Kaum 2 Millim. hoch, verkehrt eiförmig, stumpf, rosenroth schimmernd, mit sehr kurzem, weisslichem Stiele. (S. 284.) Im Frühjahre an trockenen Stengeln und Blättern verschiedener Kräuter.

2. *Typhula Pers.* Fruchtkörper ziemlich klein, einfach keulig, mit langem, dünnem, fadenförmigem Stiele. Basidien gabelig verzweigt, mit einsporigen Zweigen. Auf faulenden Pflanzentheilen lebende, weisse oder gelbe, häufig aus Sclerotien keimende Pilze (S. 284, 323). — I. Ohne Sclerotium: *T. filiformis Fr.* Stiel fast ästig, niederliegend, braunroth; Keule verdickt, kahl, weiss. Auf faulenden Blättern im Herbste. — *T. Todei Fr.* Bis 2 Centim. hoch; Stiel haardünn, einfach, weiss; Keule fast linealisch, gelb. Im Herbste auf faulenden Stengeln von *Pteris aquilina*. — II. Aus einem Sclerotium keimend: *T. gyrans Fr.* Stiel weiss, sehr dünn, weichhaarig; Keule cylindrisch, weiss. Im Herbste auf faulenden Blättern, besonders von *Populus nigra*. — *T. placorrhiza Fr.* 5—8 Centim. hoch; Stiel bräunlich, nach oben zu blass; Keule cylindrisch. Im Herbste auf abgefallenem Laube in feuchten Wäldern häufig.

3. *Calocera Fr.* Fruchtkörper knorpelig-gallertig, schlüpferig, trocken hornartig, stiellos (überall vom Hymenium bekleidet), einfach oder verzweigt, die Aeste fast cylindrisch. Basidien gabelig verzweigt, die Zweige einsporig, die Sporen oblong und gekrümmt. Kleine, zwischen den Tremellinen und Clavarieten die Mitte haltende, daher oft auch zu erster Familie gerechnete Pilze vom Habitus der folgenden Gattung, im Sommer und Herbste auf faulem Holze und an alten Stämmen wachsend. — *C. cornea Fr.* Bis 1 Centim. hoch, einfach pfriemenförmig, glatt, orangefarben, die Fruchtkörper gewöhnlich am Grunde zu vielen rasenförmig zusammengewachsen. In den Ritzen von Laubholzstämmen und auf faulem Holze. — *C. viscosa Fr.* 2 Centim. und mehr hoch, wiederholt gabelig verästelt, die Aeste linealisch, steif und zähe, lebhaft goldgelb. Rasenweise in Nadelwäldern.

4. *Clavaria L.* (Keulenschwamm). Fruchtkörper fleischig, einfach keulig oder strauchartig verästelt, die Aeste mehr oder weniger gerundet (nie blattartig zusammengedrückt), nach oben verjüngt. Basidien einfach, viersporig. Ziemlich umfangreiche Gattung (73 Europäer) mit meist mittelgrossen, im Sommer und Herbste auf der Erde wachsenden, meistens geniessbaren Arten, von denen *C. Botrytis*, *C. aurea* und *C. flava* am häufigsten bei uns als Speiseschwämme gesammelt werden.

I. Fruchtkörper einfach und einzeln wachsend: *Holocoryne Fr.*

A. Farbe unveränderlich, weiss oder weisslich.

1. Bis 7 Centim. hoch, röhrig, später zusammengedrückt, rinnenförmig oder der Länge nach gespalten. Auf Grasplätzen und feuchter Walderde: *C. canaliculata Fr.*

2. Nur 2—3 Centim. hoch, voll, fast sichelförmig gekrümmt; in Wäldern und Gebüsch: *C. falcata Pers.*

B. Färbung veränderlich, gelb, gelbroth, oder bräunlich.

1. Dünn, fadenförmig, hohl, schlaff, zugespitzt, mit kriechender, durch Rhizoiden faseriger Basis, rothbraun, 5—10 Centim. lang. Heerdenweise, besonders in Buchenwäldern zwischen faulendem Laube: *C. juncea Fr.*

2. Keulenförmig, stumpf.

a. Röhrig, steif, gelb oder blass rothbraun, 8—10 Centim. hoch. In Wäldern auf faulenden Zweigen: *C. fistulosa Fr.*

b. Fruchtkörper nicht röhrig.

* 4—7 Centim. hoch, dünn-keulig, schwammig-fleischig, anfangs gelblich, später röthlich-braungelb. In Nadelwäldern, meist gesellig: *C. ligula Schaeff.*

** 5—15 Centim. hoch, ei-keulenförmig, fleischig, am Grunde weisslich, oben gelbroth. Meist vereinzelt in Wäldern, zerstreut: *C. pistillaris L.* (Herkuleskeule).

II. Fruchtkörper einfach, aber mehrere an der Basis rasenartig oder büschelig verbunden: *Syncoryne Fr.*

A. Rauchgrau, 4—7 Centim. hoch, röhrig, oberwärts etwas zusammengedrückt, zerbrechlich. Auf Grasplätzen: *C. fumosa Pers.*

B. Gelb, gelblich oder weiss.

1. Stiel andersfarbig.

a. Weisslich oder gelblich, mit weissen Stiele, sehr zerbrechlich, 2—7 Centim. hoch, fast fadenförmig, die Keule hohl. Auf Gras- und Haideplätzen, in Wäldern: *C. fragilis Holmsk.*

b. Blass lehmfarben, 1—5 Centim. hoch, mit gelbem Stiele, und cylindrischer oder etwas zusammengedrückter Keule. Haideplätze und Waldwiesen: *C. argillacea Fr.*

2. Stiel gleichfarbig, gelb, mit verschieden gestalteter, oft gabelig getheilter Keule, 1—2 Centim. hoch. Gebüsche: *C. inaequalis Müll.*

C. Rosenroth, 2—3 Centim. hoch, keulig, am Grunde weisslich, an der Spitze später gelblich. Auf moosigem Boden: *C. rosea Fr.*

III. Fruchtkörper strauch- oder corallenartig ästig: *Ramaria Holmsk.*

A. Sporen ockergelb oder zimmtbraun.

1. Am Grunde alter Stämme und an Baumstrünken wachsend.

a. Anfangs leder-, dann ockergelb; Stamm dünn, filzig; Aeste hin- und hergebogen, in viele gespreizte Aestchen getheilt. 2—7 Centim. hoch: *C. crispula Fr.*

b. Blassgelblich. Stamm ziemlich dick, filzig; Aeste und Aestchen steif, angedrückt. 2—7 Centim. hoch: *C. stricta Pers.*

2. Auf der Erde wachsend.

a. Russgrau, später zimmtbraun bestäubt, 7—9 Centim. hoch, sehr ästig, die Aeste verschmälert, etwas runzelig. Begraste Plätze in Laubwäldern: *C. grisea Pers.*

b. Gelb oder bräunlich.

* Aestchen spitz. Aufrecht, steif, 5—7 Centim. hoch, dunkel ockergelb, der Stamm weissfilzig, fast knollig. Geschmack bitter. Nadelwälder: *C. abietina Pers.*

** Aestchen stumpf.

α. Stamm weisslich, bis 2 Centim. und darüber dick, sich oft fussweit unter der Erde hinziehend, sehr ästig, die Aeste aufsteigend, orange-rosafarben mit gelblichen Aestchen. Bis 9 Centim. hoch. In Wäldern. Sehr schmackhaft und gern gegessen: *C. formosa Pers.*

β. Stamm blass, dick, mit steif aufrechten, gabelig-vieltheiligen, gelben Aesten. Bis 9 Centim. hoch. Nadelwälder. Wohl-schmeckend und essbar: *C. aurea Schaeff.*

B. Sporen weiss.

1. Weiss oder grau gefärbte Fruchtkörper.

- a. Innen hohl, ziemlich zerbrechlich, weiss, später grau, bis 10 Centim. hoch, unregelmässig verästelt, die Aeste nach oben erweitert, mit zahlreichen spitzen Aestchen. Feuchte Waldplätze. Essbar: *C. coralloides* L. (Korallenschwamm).
- b. Nicht hohl, zähe, weiss, endlich schmutzig bräunlich, bis 5 Centim. hoch, mit oben erweiterten, kamm- oder handförmig getheilten Aestchen. Feuchte Wälder: *C. cristata* Pers.

2. Lebhaft gelb, röthlich oder violett (wenigstens die Aestchen).

- a. Nur 2 Centim. hoch, mit dünnem, zähem Stamme, die kurzen Aeste knieförmig gebogen, ausgespreizt, gelb oder bräunlich. Wiesen und Grasplätze: *C. fastigiata* L.
- b. 6—10 Centim. hoch, mit 2 Centim. dickem, weisslichem, sehr ästigem Stamme.

* Aeste ungleich hoch, etwas angeschwollen, mehr oder minder uneben; die Aestchen dicht, kurz, abgestutzt gezähnt, röthlich oder bräunlich. Wälder. Essbar: *C. Botrytis* Pers. (Rother Hirschschwamm, Bärenantze).

** Aeste gleich hoch, stielrund, glatt; die Aestchen stumpf, hell- oder dottergelb. Wälder. Essbar: *C. flava* Schaeff. (Gelber Hirschschwamm, Ziegenbart, Bärenantze).

5. Sparassis Fr. Fruchtkörper fleischig, mit sehr kurzem Stamme, stark verästelt, die Aeste blattförmig zusammengedrückt, kraus. Basidien einfach, vier-sporig. — *Sp. crispa* Fr. (Ziegenbart). Fruchtkörper rundlich-kopfförmig, 5 bis 9 Centim. hoch und bis 15 (manchmal bis 50) Centim. breit, weisslich, später blassgelb. Stamm kurz, fast knollig, manchmal fast faustdick, voll, weissfleischig. Aeste 1—4 Centim. breit, blattartig, vielseitig gelappt, verworren gekräuselt, an der Spitze zurückgekrümmt, gezähnt, buchtig oder gestutzt. In Nadelwäldern des nördlichen Europas, in Deutschland stellenweise. Essbar.

142. Familie. Telephoreï (Auricularini).

Der Fruchtkörper der Rindenschwämme ist häutig, wachsartig oder lederig, selten (Auricularia) gallertartig, bald mehr oder minder verflacht und krustenförmig dem Substrate aufgewachsen, bald becher- bis muschelförmig oder auch trichterig- oder trompetenartig-hutförmig und dann gestielt. In den ersteren Fällen bekleidet das Hymenium die Oberfläche, in letztem Falle die Unterseite als ein gleichförmig glatter, höchstens runzeliger oder kleinwarziger Ueberzug. In einzelnen Fällen (Exobasidium, Corticium, Hypocnus) ist der Fruchtkörper mehr oder weniger auf das Hymenium reducirt. — Auf Holz und Rinden, seltener auf der Erde lebende, kleine bis ziemlich ansehnliche Pilze.

1. Exobasidium Woron.¹ Mycelium parasitisch im Gewebe lebender Pflanzen, an denen es Hypertrophie (vgl. S. 74) verursacht. Es durchzieht die Interzellularräume, durchwuchert wohl auch die Zellen selbst und wird um so üppiger, je näher es der Epidermis kommt. Unter dieser bildet sich auf dem Mycelium unmittelbar das Hymenium aus zahlreichen Pallisaden und zerstreut dazwischen stehenden viersporigen Basidien aus; die Epidermis wird dann gehoben, schliesslich zerrissen und das Hymenium liegt als ein schimmelartiger weisser Ueberzug frei. Die Gattung entspricht dem Exoascus unter den Ascomyceten und wird auch wohl als eigene Familie der Exobasidieï betrachtet. — *E. Vaccinii* Woron. Erzeugt fleischige rothe Anschwellungen auf den Blättern und an den Stengeln von *Vaccinium Vitis idaea* und *V. Myrtillus* und ist im Spätsommer und Herbste stellenweise äusserst häufig. — *E. Rhododendri* Cram. Erzeugt an den

¹ Woronin, Exobasidium Vaccinii; Berichte d. naturforsch. Gesellsch. zu Freiburg i. Br. IV. (1867). — Geyler, Exobasidium Lauri; Botan. Zeit. 1874. S. 321.

Alpenrosen kugelige, erbsen- bis wallnussgrosse, rothe Auswüchse („Alpenrosen-äpfel“). — E Lauri *Geyl.* Auf den Canarischen Inseln, wo der Pilz die früher als *Clavaria Lauri Bory* beschriebenen, später als Luftwurzeln betrachteten, bis 15 Centim. hohen, unregelmässig verästelten, dem Geweihe eines Elen oder einer *Clavaria* ähnlichen Auswüchse an den Stämmen von *Laurus canariensis* verursacht.

2. *Hypochnus Fr.* Fruchtkörper krustenförmig ausgebreitet, zart, aus locker verfilzten Hyphen gebildet, auf denen das flockig gelockerte oder filzige Hymenium entspringt. — *H. serus Fr.* Frisch fleischig, krustenförmig weit ausgebreitet, dünn, weiss, kahl, bereift, endlich trocken und flockig zerfallend. An faulenden Baumstrünken, besonders von Erlen. Winter. — *H. ferrugineus Fr.* Ausgebreitet krustig, rostbraun, filzig; Hymenium papillös, staubig. Im Herbste an Holz und Rinde verschiedener Laubbäume.

3. *Corticium Fr.* Fruchtkörper krustenförmig ausgebreitet, flach oder mit aufgeboogenem Rande, auf das dem Mycelium aufliegende wachsartig-fleischige, weiche, glatte oder warzige, trocken meist rissig zertheilte Hymenium reducirt. Basidien in seltenen Fällen eusporig. Umfangreiche Gattung (ca. 60 europäische Arten), deren meist kleine Arten auf altem oder faulendem Holze, Aesten etc. wachsen.

I. Ganz krustenförmig ausgebreitet, selten im Alter frei.

A. Rand kahl, höchstens in der Jugend etwas flockig.

1. Roth, fleischfarbig oder gelbroth.

a. An Aesten von *Corylus*, anfangs unter der Rinde, später diese abwerfend, nackt, erst fleischfarben, später verblasst, mit glattem, kahlem Hymenium: *C. cōmedens Fr.*

b. An Holz und Rinde verschiedener Laubbäume.

* Hymenium fleischroth bereift, mit Würzchen besetzt, dauernd roth oder gelbroth gefärbt. Der ganze Fruchtkörper wachsartig: *C. incarnatum Fr.*

** Hymenium unbereift, fleischroth. Fruchtkörper knorpelig-häutig, anfangs ganz ausgebreitet, später am Rande frei und eingerollt. Vorzüglich an Eichen: *C. quercinum Pers.*

2. Kreideweiss, später gelblich, weit ausgebreitet, das Hymenium glatt, steif, trocken rissig: *C. calceum Fr.* (S. 329).

B. Rand faserig-flockig oder filzig.

1. Umfang gefärbt.

a. Blau, anfangs filzig und kreisrund, später weit ausgebreitet. Hymenium weich, warzig, erst borstig, dann kahl: *C. coeruleum Fr.*

b. Schwefelgelb, faserig-flockig, weit ausgebreitet, das wachsartig weiche Hymenium später rissig: *C. sulphureum Fr.*

2. Umfang weiss.

a. Hymenium rosa, bereift, später rissig: *C. roseum Pers.*

b. Hymenium ledergelb, glatt, nicht rissig: *C. radiosum Fr.*

c. Hymenium weiss, glatt, nicht rissig. Besonders an alten Kiefern: *C. giganteum Fr.*

II. Nur in der Mitte angewachsen; der Rand frei, anfangs becherförmig, später ausgebreitet.

A. Hymenium dunkel fleischroth, trocken verblassend und rissig: *C. sarcoides Fr.*

B. Hymenium braun, später verblassend und rissig: *C. evolvens Fr.*

4. *Auricularia Bull.* Hymenium im feuchten Zustande gallertartig-zitternd, trocken zusammenfallend, auf der Unterseite eines halbseitig entwickelten, gestielten Hutes. Die Gattung hält die Mitte zwischen den Tremellineen (S. 259) und Telephoreen, wird aber, da sie trocken kaum von Stereum unterscheidbar ist, jetzt wohl meistens neben dieses gestellt. — *A. mesenterica Fr.* Hut seitlich angewachsen, bis 7 Centim. breit, graubraun, filzig, lederartig, mit concentrischen Zonen. Hymenium weitläufig faltig-gedert, braunviolett. Im Herbste und Winter an alten Stämmen verschiedener Laubbäume, besonders der Eichen.

5. Stereum *Pers.* Fruchtkörper hutförmig, halbseitig, meist stiellos; das Hymenium auf der Unterseite desselben, lederig, fest, durch eine faserige Zwischenschicht von der Huts substanz getrennt. Holzige oder lederartige, dauerhafte, gezonte, ungetheilte, an Baumstämmen wachsende, früher mit Telephora vereinigte, kleinere und mittelgrosse Pilze. — I. Hymenium bereift: *St. rugosum Fr.* Hut korkig, ausgebreitet, dick, stumpf gerandet, kahl, kastanienbraun. Hymenium glatt, gelblich, bei Berührung etwas blutroth werdend. An Stämmen verschiedener Laubbäume fast das ganze Jahr hindurch nicht selten. — *St. frustulosum Fr.* Hut holzig, höckerig, später gefeldert-rissig, braunschwärzlich. Hymenium gewölbt, zimtbraun, später verblässend. An Eichen das ganze Jahr hindurch nicht selten. — II. Hymenium feinborstig oder sammethaarig: *St. tabacinum Fr.* Lederartig, dünn, schlaff, seidenhaarig, später kahl, rostbraun, der Rand und die das Hymenium trennende Zwischenschicht goldgelb. An Aesten von Laubhölzern, besonders Haselsträuchern. — III. Hymenium glatt und nackt: *St. hirsutum Fr.* Lederig, rauhaarig, blassbraun, am Rande gelblich. Hymenium gelblich. An alten Laubholzstämmen das ganze Jahr. — *St. purpureum Fr.* Lederig-weich, weichzottig oder filzig, weisslich, mit purpurfarbenem Hymenium. An Laubholzstämmen, dachziegelig-rasenförmig in ganzen Heerden.

6. Telephora *Ehrh.* Hymenium lederartig, fest, auf der Unterseite eines gestielten oder stiellosen, seitlich angewachsenen, verschieden gestalteten Hutes, selten auf der Oberseite eines krustenartig ausgebreiteten Fruchtkörpers, aber in beiden Fällen von diesem nicht durch eine besondere Zwischenschicht getrennt. Ziemlich grosse, auf der Erde wachsende Schwämme. — I. Fruchtkörper krustenförmig ausgebreitet bis aufsteigend: *T. crustacea Schum.* Weit ausgebreitet krustenförmig, fast fleischig, wellig-höckerig, umbrabraun; Hymenium oberseits, warzig, borstig. Auf nacktem Erdboden. — *T. cristata Fr.* Etwas zähe, krustenförmig, in aufsteigende Aeste und Zipfel übergehend, mit pfriemenförmigen oder gefransten Spitzen, blass bräunlich. Hymenium oberseits, warzig. In Wäldern Moose, Blätter, Zweige etc. überziehend. Herbst. — *T. laciniata Pers.* Mehr oder weniger hutförmig, die Hüte sitzend, meist über einander gelagert und mehr oder weniger verschmolzen, ausgebreitet-zurückgebogen, lederartig weich, am Rande faserig gefranst, zerschlitzt, fast kraus, rostbraun. Hymenium auf der Unterseite, warzig. An alten Baumstrünken und auf der Erde, besonders in Nadelwäldern. — *T. terrestris Ehrh.* Bis 5 Centim. breit, kurz seitlich gestielt, faserig-haarig, dunkelbraun bis schwärzlich, das Hymenium unterseits und strahlig-runzelig. Sonst wie vorige Art. — II. Fruchtkörper aufrecht, hutförmig oder ästig, gestielt: *T. palmata Fr.* Sehr ästig, am Grunde stielartig zusammengezogen, dunkelbraun-purpurn, weichhaarig, 3 bis 8 Centim. hoch; Aeste handförmig, gegen das Ende verbreitert und verflacht, an der Spitze gefranst, weisslich. Geruch widerlich. Herbst. Feuchte Nadelwälder. — *T. caryophyllea Pers.* Hutförmig, niedergedrückt oder unregelmässig trichterig, am Rande faserig zerschlitzt oder in wenige linealische Aeste getheilt, kurz gestielt, 2—8 Centim. hoch, nelkenbraun. Hymenium glatt und kahl. Geruchlos. Herbst. In Wäldern zwischen Gras und Moos. — *T. radiata Fr.* Hut rothbraun, trichterförmig, ganzrandig, mit kleinhöckerig-schuppiger Scheibe, strahlig gestreift. Hymenium gestreift, fast bereift. Auf der Erde in Nadelwäldern.

7. Cyphella *Fr.* Fruchtkörper becherförmig, vom Aussehen einer Peziza, selten flach, weich, fast häutig, seitlich gestielt und angewachsen, geneigt oder hängend, das Hymenium auf der Unterseite. Kleine, bis 1 Centim. grosse, auf Holz und Moosen wachsende Pilze. — *C. digitalis Fr.* 1 Centim. hoch und 6—8 Millim. breit, fingerhutförmig, papierartig, fast hängend, am Grunde schief, braun, das weisslich-bläuliche Hymenium glatt. An Fichtenstämmen in Nadelholz-wäldern gesellig. Herbst.

8. Craterellus *Fr.* Fruchtkörper gestielt, keulenförmig voll, oder trompetenartig hohl, fleischig oder häutig; das wachsartige, glatte oder runzelige bis runzelig-faltige Hymenium auf der Unterseite. Ziemlich grosse, an die Gattung Cantharellus (Agaricini) erinnernde, auf der Erde wachsende Pilze. — *C. clavatus Fr.* Anfangs keulenförmig bis kreiselförmig und oben abgestutzt, später eingedrückt, fast trichterförmig, voll, bis 7 Centim. hoch, aussen fleischfarben oder bläulich. Hymenium anfangs glatt, später runzelig. Fleisch weiss. Im Herbste in Wäldern,

besonders Nadelwäldern. Essbar. — *C. cornucopioides Pers.* (Todtentrompete). Trompetenförmig, der bis 10 Centim. breite Hut nach unten in den bis zum Grunde hohlen, bis 10 Centim. hohen Stiel verengt, schwärzlichbraun, kleinschuppig, mit zurückgeschlagenem, welligem Rande. Hymenium anfangs glatt, dann runzeligfaltig, aschgrau, rötlich oder violett. Fleisch brannschwärzlich. Herbst. In Wäldern häufig. Unschädlich, aber nicht essbar. — *C. lutescens Fr.* Von voriger Art durch den schmutzig braungelben, flockigen Hut und das von Anfang an faltige, später netzig-runzelige, gelbe oder gelbgraue, bisweilen grau violett bereifte Hymenium verschieden. Feuchte Moosplätze in Nadelwäldern.

143. Familie. Hydnei.

Die Familie der Stachelschwämme umfasst an Holz oder auf der Erde wachsende Pilze, deren Hymenium unterbrochene Vorsprünge des Fruchtkörpers: Stacheln, Zähne, Kämme, Warzen oder Falten bekleidet. Der Fruchtkörper selbst ist krustenförmig ausgebreitet oder schirm- und hutförmig und dann in der Regel gestielt, seltener strauchartig verästelt, bald fleischig, bald kork- oder lederartig. Basidien zuweilen einsporig.

1. *Mucronella Fr.* Fruchtkörper auf die senkrecht abwärts gerichteten, das Hymenium mit einsporigen Basidien tragenden, pfriemenförmigen Stacheln reducirt, die unmittelbar auf dem Mycelium entspringen. — *M. calva Fr.* Stacheln 2—5 Millim. hoch, weiss, später gelblich, unregelmässig zerstreut stehend. An faulenden Nadelholzstämmen im Herbst nicht selten.

2. *Phlebia Fr.* Fruchtkörper ausgebreitet, frisch wachsartig, trocken knorpelig, das Hymenium auf der kammartig-faltigen oder runzeligen Oberfläche. Auf Rinde und Holz. — *Ph. merismoides Fr.* In der Jugend kreisrund, später ausgebreitet, 2—9 Centim. im Durchmesser, zuerst fleischroth, später schmutzig-gelb, unten zottig, weiss, am Rande orange-gelb gefasert, oft zertheilt. An beemoosten Baumstümpfen fast das ganze Jahr hindurch.

3. *Odontia Fr.* Fruchtkörper ausgebreitet, trocken, häutig, das Hymenium auf kamm- oder pinselförmig-vielspaltigen Warzen der Oberseite tragend. — *O. fimbriata Fr.* Häutig, von wurzelartigen Rippen durchzogen, blass rötlich, die Warzen rothbräunlich, der strahlig-faserige Rand weiss. Von Frühling bis Spätherbst an Stämmen von Buchen, Birken etc.

4. *Grandinia Fr.* Fruchtkörper ausgebreitet, wachsartig, das Hymenium auf der warzigen oder körnigen Oberfläche. — *G. crustosa Fr.* Flockig-mehlig, weisslich, die Körnchen des Hymeniums flach gewölbt. Auf faulem Holze, besonders von Weiden, fast das ganze Jahr nicht selten. — *G. granulosa Fr.* Wachsartig, ledergelb, die Körnchen des Hymeniums halbkugelig. An faulen Stämmen im Winter und Frühjahre.

5. *Radulum Fr.* Fruchtkörper ausgebreitet, meist lederartig, das Hymenium auf der Oberseite mehr oder minder verlängerte, meist cylindrische, stachelartige aber stumpfe Warzen bekleidend, welche einzeln stehen oder büschelweise verbunden sind. — *R. fagineum Fr.* Zuerst unter der Baumrinde sich entwickelnd und diese später abstossend, anfangs kreisrund, später weit ausgebreitet, weiss, die Stacheln fast stielrund. An faulenden Buchen- und Birkenästen fast das ganze Jahr. — *R. tomentosum Fr.* Von Anfang an entblösst, weisslich oder graulich, die Stacheln eckig. Vorzüglich an Weiden. Sommer und Herbst. — *R. orbiculare Fr.* Von Anfang an frei, weisslich-gelb oder rötlich, die Stacheln ziemlich stielrund. Vorzüglich an Birkenrinde. Herbst, Winter.

6. *Irpex Fr.* Hymenium auf der Oberseite eines ausgebreiteten, oder auf der Unterseite eines hutförmigen, meist sitzenden Fruchtkörpers etwas lederartige, spitze, reihenweise oder netzförmig gestellte, am Grunde mehr oder weniger verbundene Zähne bekleidend. Lederartige oder häutige, an Holz und Rinden wachsende Schwämme. — *I. obliquus Fr.* Ausgebreitet angewachsen, randlos, am Umfange flockig, weiss oder gelblich, die Zähne aus grubigem Grunde vorragend, zusammengedrückt, ungleich, eingeschnitten, schief. An Rinde von Buchen, Birken, Erlen etc. fast das ganze Jahr. — *I. paradoxus Fr.* Ausgebreitet angewachsen, randlos, am Umfange filzig, erst kreisrund, dann ausgebreitet, schneeweiss, das

Hymenium buchtig-faltig, mit divergirenden, fingerförmig eingeschnittenen und gefranzten Zähnen. An Birken, Kirschbäumen etc. Sommer und Herbst. — *I. fusco-violaceus* Fr. Fruchtkörper hutartig, horizontal und stiellos angewachsen, gerandet, weisslichgrau mit dunklen Zonen, filzig oder seidenhaarig, die Zähne des Hymeniums reihenweise, an der Seite eingeschnitten, violettbraun. Meist in dachziegelförmigen Rasen an abgestorbenen Kiefern- und Fichtenstämmen. Herbst bis Frühjahr.

7. *Sistostrema Pers.* Hutförmig, in der Mitte oder seitlich gestielt, fleischig. Hymenium auf unterbrochenen, unregelmässig gestellten, gebogenen, gezähnten Lamellen. — *S. confluens Pers.* Hut unregelmässig, horizontal, bis 2 Centim. hoch und breit, fleischig, zottig, weiss, später gelblich. Stiel mittel- oder seitenständig, bis 2 Centim. lang. Rasenförmig und oft verwachsen; auf feuchter Erde in Wäldern, besonders zwischen Moosen. Sommer und Herbst.

8. *Hydnum L.* (Stachelschwamm). Hymenium auf der Unterseite eines hutförmigen oder strauchartig verzweigten, oder auf der Oberseite eines ausgebreitet angewachsenen Fruchtkörpers von fleischiger, lederiger oder korkiger Beschaffenheit pfriemenförmige, spitze, meist weiche, freie, dicht gedrängte Stacheln bekleidend. Ziemlich grosse, auf der Erde oder an Holz wachsende Schwämme, von denen manche essbar sind, keiner giftig ist. Umfangreiche Gattung mit ca. 50 deutschen Arten.

I. Fruchtkörper krustenförmig ausgebreitet, das Hymenium auf der Oberseite: *Resupinati Fr.*

A. Stacheln weiss oder im trockenen Zustande gelblich.

1. Stacheln kurz (meist nur 1 Millim. lang), ganzrandig, glatt, spitz und gleichlang. Fruchtkörper dünnhäutig, 5—15 Centim. breit, rein weiss. An Holz, zerstreut: *H. niveum Pers.*

2. Stacheln lang nadelförmig (über 2 Millim.), schlank, dicht stehend. Fruchtkörper bis 30 Centim. breit, häutig, weich, am Rande und unterseits zottig, weiss. An faulenden Stämmen, besonders von Buchen und Ebereschen, im Herbst nicht selten: *H. mucidum Pers.*

B. Stacheln gelblich, gleichlang (ca. 2 Millim.), etwas schief. Fruchtkörper dünnhäutig, gelblich, am Rande und unterseits filzig, später kahl. Im Sommer und Herbst an alten Kiefernstämmen: *H. pinastri Fr.*

C. Stacheln rostbraun, kegelförmig-pfriemlich. Fruchtkörper 5—7 Centim. breit, häutig, filzig, rostbraun. Auf faulendem Holze, besonders unter Rinden, fast das ganze Jahr: *H. ferruginosum Pers.*

II. Fruchtkörper hutförmig, halbirt, seitlich angewachsen, horizontal: *Apus Fr.*

A. Hut lederartig, dünn, ockergelb, gezont, 2—7 Centim. breit. Stacheln sehr klein, gelbroth. An alten Nadelholzstämmen fast das ganze Jahr: *H. ochraceum Pers.*

B. Hut dick-fleischig, weisslich bis gelblich, verschieden gestaltet und meist zu mehreren dachziegelförmig, oberseits gezähnt-rauh, 2—5 Centim. breit. Stacheln ungleich bis über 1 Centim. lang. An alten Laubholzstämmen, besonders Birken; Herbst; essbar: *H. diversidens Fr.*

III. Fruchtkörper in mehr oder weniger zahlreiche Aeste getheilt oder herzförmig zweilappig, an der Unterseite mit den senkrecht herabhängenden Stacheln besetzt: *Merisma Fr.*

A. Fruchtkörper ohne Hut, strauchartig büschelig verzweigt (corallenartig), weiss, später gelblich, 10—40 Centim. gross, die Aeste bis 10 Centim. lang, reich getheilt, verworren, mit bis 2 Centim. langen, fleischigen Stacheln. An faulenden Stämmen; Herbst; essbar: *H. coralloides Scop.* (Corallenschwamm, ästiger Igelschwamm).

B. Fruchtkörper herzförmig-zweilappig, seitlich sitzend oder mit kurzem Stiele angewachsen, horizontal oder hängend, 10—20 Centim. im Durchmesser, weiss, später gelb, oberseits faserig zerschlitzt, derbfleischig. Stacheln 2—5 Centim. lang. An alten Stämmen, besonders der Eichen und Buchen; Herbst; essbar: *H. erinaceus Bull.* (Igelschwamm).

IV. Fruchtkörper halbirt-hutförmig, seitlich gestielt: *Pleuropus Fr.*

Nierenförmig, 5—7 Centim. breit, lederartig-häutig, dunkelbraun, filzig, mit zähen, braunen Stacheln. An faulenden Tannen- und Fichtenzapfen; Herbst: *H. auriscalpium L.*

V. Fruchtkörper hutförmig, central gestielt, auf der Erde wachsend: *Mesopus Fr.*

A. Hut lederig oder korkig.

1. Stacheln weiss. Hut lederartig, dünn, 1—5 Centim. breit, flach trichterförmig, gezont, hell-ashgrau, mit filziger Scheibe und glattem, gleichfarbigem Stiele. In Nadelwäldern häufig: *H. cyathiforme Schaeff.*
2. Stacheln rostbraun. Hut korkig, dick, 8—10 Centim. breit, verkehrtkegelförmig, dann ausgebreitet und niedergedrückt, anfangs mit weisslichem Filze bedeckt, später kahl, aussen und innen rostbraun, mit kurzem, braunem Stiele. Im Herbste in Nadelwäldern nicht selten; *H. ferrugineum Fr.*

B. Hut fleischig.

1. Stacheln unveränderlich blass-fleischfarben. Hut verflacht oder unregelmässig verbogen, nicht mit Schuppen bedeckt, scharf gerandet, blass-röthlich, gelblich oder weiss, 5—15 Centim. im Durchmesser. Stiel 2—5 Centim. hoch. In Wäldern im Herbste häufig; essbar: *H. repandum L.* (Stoppelschwamm).
2. Stacheln anfangs weiss, später sich färbend. Hut oberseits mit Schuppen bekleidet, braun.

a. Hut mit oberflächlichen, dünnen, schmalen, leicht lösbaren Schuppen, flach gewölbt, etwas genabelt, 6—9 Centim. breit, rostbraun, innen weisslich-gelb. Stiel bräunlich, später dunkler, oben weiss. Stacheln anfangs weiss, dann braun. Im Herbste in Nadelwäldern; essbar: *H. subsquamosum Batsch.*

b. Hut mit derben, bleibenden Schuppen.

* Widerlich riechend. Hut unregelmässig, niedergedrückt, mit unregelmässigen Schuppen, 6—9 Centim. breit, rothbraun, innen weiss. Stiel kurz, abwärts verdünnt, weiss. Stacheln graubraun, an der Spitze weisslich. Im Herbste in moosigen Nadelwäldern: *H. squamosum Schaeff.*

** Fast oder ganz geruchlos. Hut flach-convex, später in der Mitte eingedrückt, mit concentrisch dachziegelförmig gestellten, sparrigen, eckigen, braunen, später sich schwärzenden Schuppen, 6—12 Centim. breit, umbrabraun, mit schmutzig-weissem Fleische. Stiel 2—3 Centim. hoch, weisslich bis ins Graubraune gehend. Stacheln weisslich-graubraun, ungleich lang, am Stiele herablaufend. Im Spätsommer und Herbste in Nadelwäldern häufig; essbar und wohl schmeckend: *H. imbricatum L.* (Habichtschwamm, Hirschschwamm, braune Hirschzunge).

9. Tremellodon *Pers.* Mit Hydnum in der Form des Fruchtkörpers und Hymeniums übereinstimmend, sonst aber gallertartig und ganz von der Structur der Tremellinen (S. 259), daher auch wohl zu diesen gestellt. — *T. gelatinosum Pers.* Hut halbirt, am Grunde stielartig verschmälert, 2—7 Centim. breit, weisslichgrau, später blass- oder graubräunlich. Im Herbste in Nadelwäldern auf der Erde und an faulen Stämmen.

144. Familie. Polyporei.

Das Hymenium bekleidet getrennte oder zu einer festen, porösen Schicht verwachsene Röhren, wabenartige Vertiefungen oder labyrinthisch gewundene Gänge des selten auf die Fruchtschicht reducirten (*Solenia*), sonst krustenartigen oder huf-, schirm- oder hutförmigen, sitzenden oder gestielten,

fleischigen, korkigen, lederigen oder holzigen Fruchtkörpers. An Holz und Rinden oder auf der Erde lebende, meist grössere bis sehr grosse Schwämme.

1. *Solenia Hoffm.* Der Fruchtkörper ist auf die unmittelbar vom Mycelium entspringenden, von einander getrennten, anfänglich geschlossenen, häutigen, aufrechten Röhren reducirt. Sehr kleine, auf abgestorbenen und faulenden Aesten etc. lebende Pilze. — *S. ochracea Hoffm.* Röhren etwa 2 Millim. hoch, kugelig-walzenförmig, filzig, ockergelb oder bräunlichgelb, innen blasser oder weisslich. An faulen Stämmen fast das ganze Jahr. — *S. candida Pers.* Röhren genau walzenförmig, nackt, weiss. An faulem Buchenholze.

2. *Porothelium Fr.* Fruchtkörper ausgebreitet, fast häutig; Hymenium aus getrennten oder unvollständig zusammenhängenden, anfangs geschlossenen und warzenförmigen, später auf dem Scheitel geöffneten, röhrenförmig-verlängerten Vorsprüngen gebildet. — *P. fimbriatum Fr.* Unregelmässig ausgebreitet, dünnhäutig, weiss, am Rande gefranst, die porenträgenden Warzen halbkugelig. Im Sommer und Herbst an alten Laubbäumen, besonders an Buchen.

3. *Merulius Hall.* Fruchtkörper auf dem Substrate weit ausgebreitet, wachsartig-weich, fleischig oder häutig, vielfach feucht oder mit Wassertropfen bedeckt, das Hymenium auf niedrigen, netzförmig verbundenen oder gyösen Falten der Oberseite. — I. Hymenium von den rostbraunen Sporen staubig: *M. lacrymans Fr.* (Hausschwamm, Thränenschwamm). Fruchtkörper mehrere Fuss weit ausgebreitet, kuchenförmig, schwammig-fleischig, ockergelb oder rostbraun, unterseits faserig-sammethaarig, violett werdend, der Rand wulstig geschwollen, weiss, filzig. Die Falten des Hymeniums am Rande mehr netzförmig, in der Mitte unregelmässiger, weiter, papillös. Geruch unangenehm. Sondert bei der Reife eine wässrige, anfänglich klare, später milchige, übel-schmeckende Flüssigkeit ab. Auf totem Holze, besonders in feuchten Wohnungen. Das Mycelium durchwuchert das Holz und zerstört auch die festen Theile desselben, macht es daher morsch und bröckelig, so dass der Pilz ein gefürchteter Ansiedler ist. Bei noch nicht weit vorgeschrittener Zerstörung hat sich Durchtränken des das Mycelium bergenden Holzes mit Petroleum als ein rasch und sicher wirkendes Mittel bewährt. — II. Hymenium nackt oder durch die weissen Sporen undeutlich bestäubt: *M. aureus Fr.* Fruchtkörper dünn, häutig, zart, lebhaft goldgelb, am Rande dünn und zottig. An faulendem Nadelholze in Gebirgswäldern. — *M. corium Fr.* Fruchtkörper dünn, papierartig, am Rande später frei und umgeschlagen, unterseits zottig, weiss, das Hymenium blass gelblich oder röthlich. An faulendem Holze von Laubbäumen. — *M. tremellosus Schrad.* Fruchtkörper fleischig-gallertartig, anfangs aufsitzend, später frei und umgeschlagen, weiss, filzig, der Rand strahlig-gezähnt, das Hymenium erst lederfarben, dann dunkel fleischroth. An Laubholzstämmen.

4. *Favolus Fr.* Hymenium auf dicht netzförmig anastomosirenden Lamellen der Unterseite des zäh-fleischigen, halbirten, undeutlich gestielten Hutes. An Baumstämmen wachsende, grössere, fast durchweg tropische Schwämme. — *F. europaeus Fr.* Südliches Frankreich.

5. *Hexagona Fr.* Hymenium auf holzigen, regelmässige hexagonale Maschen bildenden Lamellen der Unterseite eines halbscitigen, sitzenden, korkig-holzigen, ausdauernden, aber nicht gezonten Hutes. Meist tropische Arten. — *H. Mori Poll.* An Maulbeerbäumen in Italien.

6. *Daedalea Pers.* Hymenium labyrinthisch gewundene Gänge des kork- oder lederartigen, halbirten, stiellosen Hutes (selten eines unregelmässig ausgebreiteten Fruchtkörpers) bekleidend, welche mit letzterem von gleicher Consistenz und Farbe sind. — *D. quercina Pers.* Hut 2—30 Centim. breit, bis 5 Centim. hoch, mit breiter Fläche angewachsen, blass holzfarben, korkig, oberseits runzelig, ohne Zonen. Falten des Hymeniums mit stumpfer Schneide. An alten Eichenstämmen einzeln oder zu mehreren über einander; im Herbst häufig. Wird oft als Zunder benutzt, ist aber ziemlich werthlos. — *D. unicolor Fr.* Hüte gewöhnlich dachziegelartig gehäuft, manchmal verwachsen, lederig, zottig-behaart, aschgrau, mit gleichfarbigen Zonen. Falten des Hymeniums mit scharfer Schneide. An Laubholzstämmen häufig.

7. *Trametes Fr.* Hymenium röhrig, die Röhren rundlich, unter sich und mit der Hutschubstanz fest verwachsen, aber mit letzterer von gleicher Consistenz und Farbe, die Röhren der Hutunterseite gleichsam eingesenkt. Korkige oder holzartige, dauerhafte, nur an Bäumen wachsende Schwämme mit hufförmigen, stiellosem Hute. — I. Hut innen weiss: *T. gibbosa Fr.* Hut 7—12 Centim. breit, korkig, buckelig, derb-zottig, deutlich gezont. Poren linienförmig, gerade. Geruchlos. An Laubholzstämmen, besonders an Buchen, gesellig. — *T. suaveolens Fr.* (*Boletus suaveolens L.*) Hut 5—12 Centim. breit, ziemlich weich-korkig, dick kissenförmig, zottig, weiss, ungezont. Poren ziemlich gross, rundlich, weiss, später braun. Geruch stark anisartig. An alten Weidenstämmen häufig. War früher als *Fungus suaveolens* oder *Fungus Salicis* (Weidenschwamm, Veilchenschwamm — Abbild. Nees v. Esenb. *Plantae medicin. tab. 3.* — Berg, *Waarenk. S. 10*) bei Lungenschwindsucht officinell. — II. Hut inwendig gefärbt: *T. Pini Fr.* (Kiefernchwamm). Hut 7—15 Centim. breit und bis 10 Centim. dick, polsterförmig, korkig-holzartig, sehr hart, durch tiefe, concentrische Furchen höckerig-rissig, schmutzig braunschwarz, innen gelbbraun. Poren gross, rundlich oder länglich, röhlichgelb. An Kiefernstämmen häufig und meist dachziegelig über einander. Nach den Untersuchungen R. Hartig's¹ verursacht dieser Pilz die Rothfäule oder Ring-, Rinden- oder Kernschale der Kiefer. Das Mycelium vegetirt im Kernholze des Baumes. Im Inneren der Holzzellen, deren Wandungen es vielfach durchlöchert und dadurch nach und nach zerstört, ist es fädig, farblos oder im Alter braun; wächst es in Risse oder Höhlungen des Baumes hinein, so entwickelt es sich zu zarten, lockeren Häuten, dickeren und festeren Lappen oder zu soliden Massen von oft bedeutenden Dimensionen. Mit der durch den Pilz eingeleiteten Fäulnis des Stammes und dem Trockenwerden des Holzes ist gewöhnlich ein Zusammenziehen des letzteren verbunden. Es entstehen Risse in der Richtung der Markstrahlen und meistens löst sich ein innerer Kern von dem äusseren Holzmantel los, so dass sich ein concentrischer, bald wie die Risse vom Mycelium ausgefüllter Hohlraum bildet, schliesslich durch völlige Zerstörung des Kernholzes vollständiges Hohlwerden des Baumes eintritt. Zur Bildung der Fruchträger muss das Mycelium durch eingewachsene Aststumpfen hinauswachsen. Nicht selten sind in derartigen Stumpfen durch die Thätigkeit des Myceliums unter den Fruchtkörpern grosse Höhlungen entstanden, die mit brauner, in der Forstpraxis als „verborgener Astschwamm“ bezeichneter Pilzmasse angefüllt sind. Die Fruchtkörper, deren Entwicklungsgeschichte a. a. O. dargestellt ist, erreichen ein bedeutendes Alter; nach R. Hartig sind solche von 50—60 Jahren sehr oft mit Sicherheit nachzuweisen. Sie entstehen meist an einer Aststelle; werden sie abgebrochen, so entwickeln sich an derselben Stelle in der Regel mehrere neue Fruchträger, da die zurückgebliebenen Reste zum kräftigen Weiterwachsen befähigt sind. Die Infection des Baumes findet, da das Mycelium nur im Kernholze gedeiht, erst bei 40—50jährigen Bäumen statt und nur von abgebrochenen oder abgesägten, kernholzhaltigen Aesten aus, deren Stumpfe das Eindringen des Parasiten von aussen durch das Kernholz ermöglichen. Dass die Krankheit leicht übertragbar ist, wurde von Hartig dadurch bewiesen, dass er in Bohrlöcher völlig gesunder Kiefern mycelhaltige Spähne eines kranken Baumes einliess und die Bohrlöcher darauf mit Baumwachs verschloss; innerhalb eines Jahres zeigte sich das inficirte Holz bis auf 10 Centim. Entfernung vom Bohrlöche vom Mycelium durchwuchert (S. 322).

8. *Polyporus Fr.* Hymenialschicht aus langen, engen, runden oder eckigen Röhren gebildet, die unter sich und mit dem Hute fest verwachsen sind, aber durch andere Structur und gewöhnlich auch durch andere Färbung sich von letzterem absetzen. Fruchtkörper selten krustenförmig und dann das Hymenium oberseits, meist hutförmig, gewöhnlich halbirt und seitlich angewachsen, oder der Stiel des Hutes excentrisch. Meist grosse und anschuliche, seltener fleischige, gewöhnlich zähe, korkige, lederige oder holzige, vorzüglich an lebenden oder todtten Baumstämmen wachsende, viel-

¹ R. Hartig, *Wichtige Krankheiten der Waldbäume*. Berlin 1874. S. 43.

fach perennirende und dann jährlich dem Hute neue Randzonen zufügende (S. 322) Schwämme. Die Gattung, welche in Europa mit über 200 Arten (über 100 deutschen) vertreten ist, lässt sich analog der Gattung Hydnum

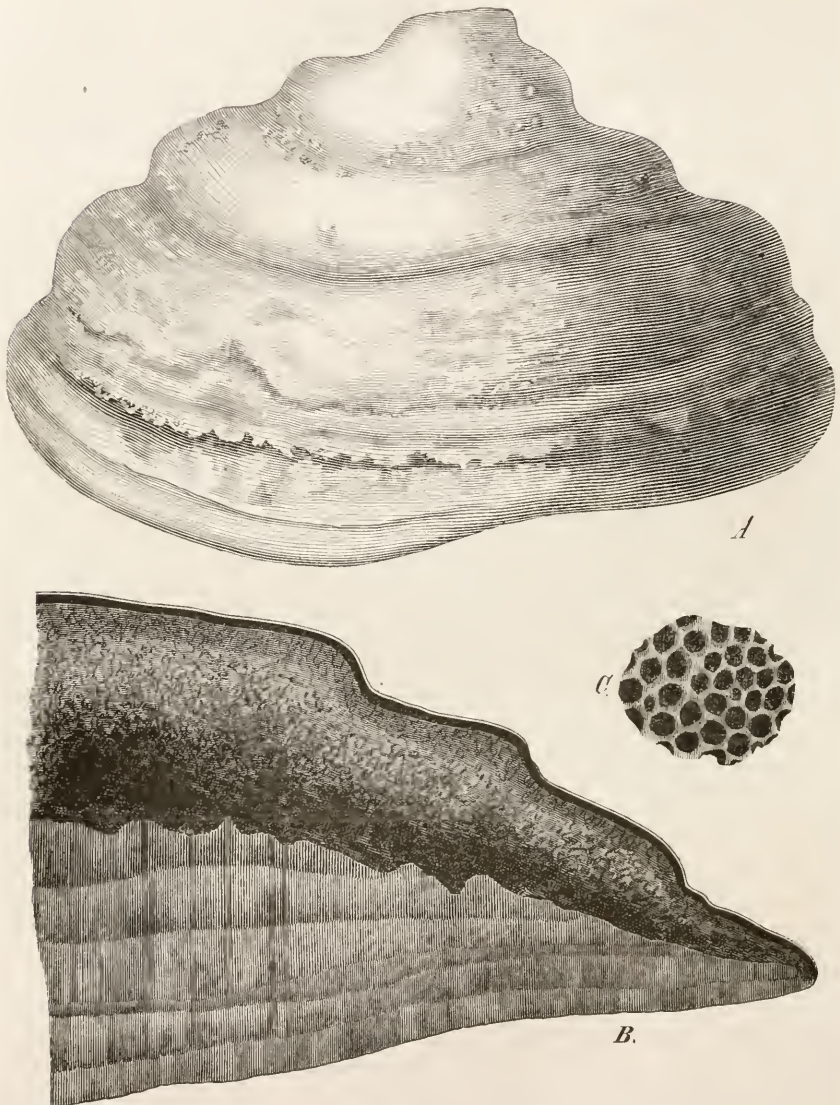

Fig. 88. *Polyporus fomentarius* Fr. A Ganzer (kleiner) Pilz von der Oberfläche gesehen, etwas verkleinert. B Pilz im senkrechten Durchschnitte. C Ein kleines Stückchen der Unterfläche des Hutes, stark vergrössert.

(S. 340) in Untergattungen theilen. Der tabellarischen Uebersicht der wichtigsten deutschen Repräsentanten mag die Beschreibung der beiden officinellen Arten vorausgehen.

P. fomentarius Fr. (*Boletus fomentarius* L., Feuerschwamm, Zunderschwamm — Fig. 83). Der 10—30 Centim. und darüber breite, an der Anheftungsstelle bis 10 Centim. dicke, fast dreieckig-hufförmige, perennirende Hut ist mit breiter Seite sitzend, oberseits gewölbt, kahl, matt, und mit etwas entfernten, concentrischen, gewölbten Zonen (vgl. S. 322) versehen, unterseits flach. Er ist in der Jugend russgrau, später aschgrau, grauweiss oder schmutzigweiss; die anfangs hell-bläulichgrau bereiften, sehr

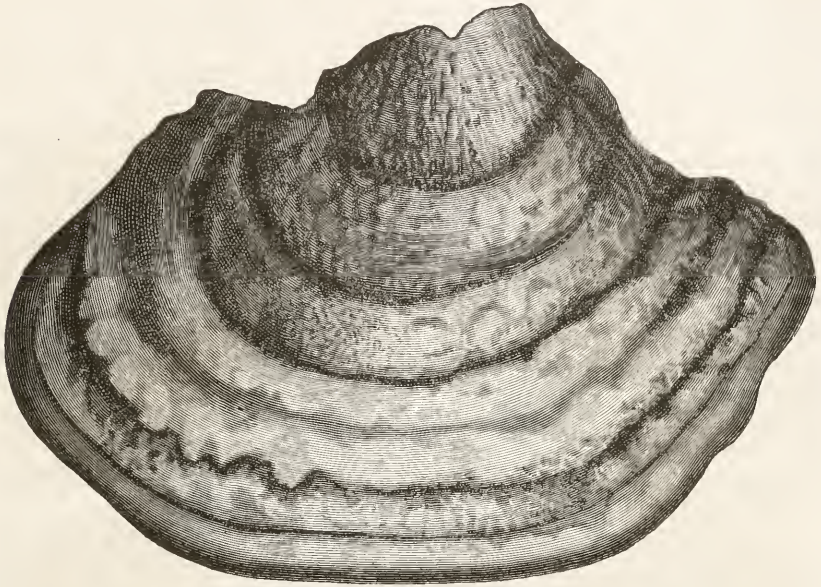

Fig. 84. *Polyporus igniarius* Fr. Aelterer Fruchtkörper in halber natürlicher Grösse und von der Oberseite gesehen.

engen Porenkanäle sind im Alter zimtbraun. Auf senkrechtem Durchschnitte zeigt seine Oberseite eine dicke, harte Rinde von dunkel-rothbrauner oder rostbrauner, nach aussen weisslicher Farbe und darunter das mächtig entwickelte, von der Anheftungsstelle des Hutes nach dem Rande hin abnehmende Hutgewebe (Fig. 83 B), dessen obere, hell-zimmtfarbene, atlastglänzende Schicht sich von der unteren, dunkleren, gröber flockigen durch zart-flockige Beschaffenheit auszeichnet, aber nicht scharf von derselben geschieden ist (Fig. 83 B). Die das Hymenium tragende Röhrenschicht der Hutunterseite hat ihre grösste Höhe ebenfalls im hinteren Theile und nimmt von da gegen den Rand hin ab; die sehr langen Röhren der Hutbasis übertreffen an Höhe oft sogar die Hutschicht. Die ganze Röhrenlage selbst zeigt eine ausgezeichnete, dem Zonenwachsthum des Hutes entsprechende Schichtung (Fig. 83 B — vgl. S. 322); ihr feinerer Bau ist in Bezug auf Trama, Hymenium, Basidien etc. ganz demjenigen von *P. igniarius* (S. 290, Fig. 77 u. 78) analog.

Der Feuerschwamm wächst an verschiedenen Laubholzstämmen, vorzüglich an Buchen. Er ist in den Laubholzwäldern des ganzen nördlichen und mittleren Europas verbreitet, kommt aber hauptsächlich von Böhmen und

Ungarn aus in den Handel und liefert in seiner flockigen Hutsubstanz den besten und weichsten Zunder, der für chirurgische Zwecke indessen nicht mit Salpeterlösung getränkt werden darf, wie dieses sonst der leichteren Brennbarkeit wegen geschieht.

Abbild. Berg und Schmidt, Officin. Gew. Taf. XXXII a.

Droge: Fungus igniarius praeparatus v. Agaricus praeparatus v. Boletus igniarius v. Agaricus Chirurgorum v. Agaricus quercinus praeparatus etc. Ph. germ. 159; Ph. austr. 14; Ph. hung. 31; Ph. ross. 55; Cod. med. 30, 76; Ph. belg. 6; Ph. dan. 42; Ph. succ. 20. — Berg, Waarenk. S. 12; Atlas z. Waarenk. Taf. I. Fig. 3.

Einen schlechteren Zunder liefert der im Cod. med. 30, 76 ebenfalls mit aufgeführte, nächstverwandte

P. igniarius Fr. (*Boletus igniarius L.*, Weidenschwamm, unechter Feuerschwamm — Fig. 84). Derselbe wächst ebenfalls an den verschiedensten Laubholzstämmen, ist namentlich an alten Weiden gemein und, da er perennirt, wie vorige Art das ganze Jahr hindurch zu finden. Der mit breiter Basis sitzende Hut hat in der Jugend fast kugelige oder halb-eiförmige Gestalt; später wird er hufförmig, bis 20 Centim. breit und am Grunde 7—12 Centim. dick. Er ist im Allgemeinen etwas flacher, wie bei *P. fomentarius*, gewöhnlich reicher und weniger breit gezont, der Rand etwas wulstiger. Jung besitzt er auf der Oberseite einen angedrückten, grauflockigen Ueberzug, später wird er kahl, bräunlich und endlich braunschwärzlich und sehr häufig rissig. Die innere Hutsubstanz ist rost- oder zimtbraun und hart, die geschichtete, nach unten häufig schwach gewölbte Masse der sehr engen Röhren anfangs graulich bereift, dann zimtbraun (Fig. 77 u. 78 auf S. 290).

P. officinalis Fr. (*Boletus officinalis Vill.*, *Boletus Laricis Jacq.*, *Boletus purgans Pers.* — Lärchenschwamm). Der fleischig-korkige, trocken im Inneren mehlig-flockige und zerreibliche Pilz ist im Allgemeinen hufförmig bis kegelförmig oder halbkugelig, sehr häufig ganz unförmlich, namentlich wenn mehrere Hüte, wie das oft der Fall ist, verwachsen sind. Seine Grösse ist daher eben so verschieden; er wird bis 30 Centim. hoch, 20 Centim. breit und 10 Centim. dick und bis 7 Kilogr. schwer. Die stark gewölbte Oberfläche ist (wie die innere Hutsubstanz) gelblichweiss und concentrisch breit und unregelmässig dunkler bis bräunlich gezont, im Alter etwas rissig und verwittert. Die geschichtete Masse der sehr feinen Röhren besitzt gelbliche Färbung und zeigt ähnlichen anatomischen Bau, wie *P. igniarius* (Fig. 77 u. 78, S. 290). Der Geschmack des Pilzes ist zuerst süsslich, dann intensiv und widerlich bitter.

Der Lärchenschwamm ist im ganzen subalpinen Südeuropa, ferner in Nordrussland und im südlichen Sibirien bis ostwärts nach Kamtschatka zu Hause. Er wächst an den Stämmen der Lärche (*Larix europaea* und ihre var. *sibirica*), soll jedoch nur an kranken Stämmen zu finden sein, so dass er sich möglicherweise zur Lärchentaube ähnlich verhält, wie der Kiefernschwamm zur Kiefer (vgl. S. 343). Von der Ansatzstelle des Fruchtkörpers werden schwärzliche Canäle in das Innere des Holzes verfolgt und nach dem Wegschneiden eines Exemplares im Frühjahr entsteht an derselben Stelle bis zum Herbst ein neues. Die Hauptausfuhrgebiete sind die Schweiz, Frankreich und das nördliche Russland; in letzterem Gebiete wird er

namentlich in den ausgedehnten Lärchenwäldern des Dorfes Sojena im Kreise Pinega, westlich von Archangel, in grossen Massen gesammelt und von letzterer Stadt aus in den Handel gebracht. Die Griechen erhielten den Lärchenschwamm als Agarikon aus Agaria im Sarmaten-Lande. Der im Mittelalter über Aleppo und Venedig aus Mittel- oder Kleinasien ausgeführte Pilz war wohl eine andere Art.

Abbild. Berg u. Schmidt, Officin. Gew. Taf. XXXII b. — Nees v. Esenb. *Plantae medicin.* Taf. 4.

Droge: Fungus Laricis v. Boletus Laricis v. Agaricus albus, Ph. germ. 169; Ph. ross. 56; Cod. med. 30; Ph. belg. 6; Ph. helv. suppl. — Berg, *Waarenk.* 10; Atlas z. *Waarenk.* Taf. I. 2. Flückig. *Pharm.* 136.

Bestandtheile: Ungefähr 30, nach anderen Angaben 50—60% Harz, welches aus der mit dem Laricin wohl identischen Agaricussäure und aus Agaricusharz (Agaricoresin) besteht (Husemann, *Pflanzenstoffe* 1070); ferner Fumarsäure (Boletsäure) und wahrscheinlich auch Aepfel- und Citroneusäure (Schwammssäure).

Präparate: Tinctura Aloës composita, Ph. germ. 339; Ph. belg. 265. Elixir ad longam vitam et Species ad Elixir domesticum, Ph. helv. suppl. 32, 100. Pulvis Agarici albi, Cod. med. 315. Theriaca, Cod. med. 506.

Wichtigere, nicht officinelle, deutsche Arten der Gattung sind:

I. Hut fehlend; Fruchtkörper krustenartig ausgebreitet, fast nur aus der dem Mycelium unmittelbar aufsitzenden Röhrenschrift bestehend: Resupinati *Fr.*

A. Poren dauernd weiss.

1. Poren napfförmig, von einander entfernt stehend; Fruchtkörper kreisrund, zart, vergänglich, weiss, am Rande strahlig-flockig. An faulem Nadelholze: *P. reticulatus Fr.*

2. Poren eckig, ungleich und meist ziemlich gross, selten klein.

a. Häutig ausgebreitete, weisse, gelbliche oder schmutzig olivengrüne Fruchtkörper auf flockigem, das Substrat weit durchziehendem Mycelium. Poren gross und weiss oder blass gefärbt. In Gebirgswäldern an faulem Nadelholze; auch auf Lohe: *P. vaporarius Fr.*

b. Fruchtkörper zuerst kreisrund, gesellig, dann zu einer weit ausgebreiteten, weichen, weissen, aber bei Berührung sich blutroth färbenden Kruste zusammenfliessend. Poren ziemlich klein, schon fast rundlich. An faulem Holze in Wäldern: *P. sanguinolentus Fr.*

3. Poren rundlich, klein, gleichgross. Fruchtkörper unbegrenzt ausgebreitet, bis 30 Centim. lang, trocken, häutig-dünn, papierartig, weiss, am Rande anfänglich fein behaart, später kahl. An faulenden Laubhölzern: *P. vulgaris Fr.*

B. Poren rostbraun, ziemlich und gleich gross, ganzrandig. Fruchtkörper bis 8 Centim. lang und 1 Centim. dick, fest, anfangs zimmtbraun und am Rande zottig, später rostbraun und kahl. An altem Holze häufig: *P. contiguus Fr.*

C. Poren roth, eckig, am Rande gezähnt. Fruchtkörper zart, weich, blassfleischroth, am Rande weiss und seidenartig-flockig. An faulenden Laubhölzern: *P. micans Fr.*

II. Hut einfach, halbirt, stiellos mit breiterer Seitenfläche horizontal sitzend (fächer- bis hufförmig), das Hymenium auf der Unterseite: *Apus Fr.*

A. Hut von Anfang an trocken und lederartig fest, ein- oder zweijährig, mit einer dünnen, faserigen Oberhaut: *Inodermei Fr.*

1. Hut oberseits zottig oder filzig, concentrisch (und meist auch verschiedenfarbig) gezont.
 - a. Poren violett, später verblassend, ungleich, am Rande zerschlitzt. Hut 2—5 Centim. breit, dünn, ausgebreitet-zurückgeschlagen, grauweiss, mit undeutlichen Zonen. An alten Nadelholzstämmen. *P. abietinus* Fr.
 - b. Poren weiss, im Alter manchmal bräunlich werdend.
 - * Hut glänzend, bis 12 Centim. breit, halbrund oder nierenförmig, flach, fein sammethaarig mit grauen, blässgelben, gelbgrauen, rostbraunen, rothen, bläulichen und schwarzblauen Zonen. Poren klein, rundlich, am Rande oft zerschlitzt, im Alter gelblich. Meist rasenförmig an alten Stämmen, gemein: *P. versicolor* Fr.
 - ** Hut glanzlos, einfarbig gezont.
 - α. Hut bis 7 Centim. breit, nierenförmig, gewölbt, nach hinten gebuckelt, zottig-filzig, grau, grüngrau oder ockergelb; Poren weisslich. An alten Laubhölzern gesellig und gemein. *P. zonatus* Fr.
 - β. Hut bis 5 Centim. breit, nierenförmig, flach, steifhaarig, grauweisslich, mit weissen Poren. Rasenweise an alten Stämmen, häufig: *P. hirsutus* Fr.
 2. Hut nicht gezont, bis 9 Centim. breit und 15 Millim. dick, steif, anfangs sammethaarig und braungelb, später kahl, dunkler rostfarben, strahlig-runzelig. Poren klein, zuerst silberartig schimmernd, später rostfarben. An alten Laubholzstämmen, namentlich Erlen: *P. radiatus* Sow.
- B. Hut mit derber, krustiger Rinde, holzig oder korkig, hart, ausdauernd, mehr oder minder dick-hufförmig, mit wulstigen, concentrischen Zonen und geschichtetem Hymenium (S. 344. Fig. 83, 84): Placodermei Fr.
1. Hut im Inneren wie die Poren und Sporen braun oder gelb.
 - a. Hut abgeplattet, 10—15 Centim. breit, meist nur wenig über 1 Centim. dick, halbrund, korkig-lederartig, dunkler rostbraun, sammethaarig, mit scharfem Rande. Am Grunde alter Stämme von Johannis- und Stachelbeeren, meist rasenförmig und als Zunder benutzbar: *P. Ribis* Fr.
 - b. Hut dick-hufförmig, bis 10 Centim. und darüber dick.
 - * Hut sehr hart: *P. igniarius* Fr. (S. 346).
 - ** Hut innen weich-flockig: *P. fomentarius* Fr. (S. 345).
 2. Hut innen weiss oder doch blass gefärbt.
 - a. Hut flockig-locker, von Anfang an trocken, nicht fleischig oder schwammig, etwas abgeplattet, bis 15 Centim. breit und 8 Centim. dick, röthlichgelb, später schwärzlich und gegen den blasseren, gelblichweissen Rand mit verschiedenfarbigen Zonen. Poren hellgelb mit weisslicher Mündung. An alten Eichen und Buchen: *P. marginatus* Fr.
 - b. Hut fleischig oder fleischig-korkig.
 - * Hut gezont: *P. officinalis* Fr. (S. 346).
 - ** Hut nicht gezont, erst fleischig und dann korkig, hufförmig, bis 7 Centim. breit, glatt, mit einer leicht abziehbaren, bräunlichen Haut. Poren ungleich gross, weiss, sich später ablösend. An alten Birken: *P. betulinus* Fr.
- C. Hut ohne besondere feste Rinde, die Oberfläche flockig oder faserig aufgelöst, ohne Zonen, der ganze Pilz einjährig, saftig und weich, später oft derber werdend.

1. Poren grau oder bräunlich.
 - a. Hut rauhaarig, schwammig-fleischig, 9—15 Centim. breit, halbrund-polsterförmig, gelbbraun bis rostbraun. Poren oft gefranst. An alten Laubholzstämmen: *P. hispidus* Fr.
 - b. Hut seidenhaarig, fleischig-korkig, 4—9 Centim. breit, rauchgrau. Poren aschgrau. An alten Weiden und Buchen, meist rasenförmig und häufig: *P. fumosus* Fr.
 2. Poren weiss oder weisslich, am Rande zahnartig-zerschlitzt. Hut ausgebreitet-zurückgeschlagen, wässrig-fleischig, zerbrechlich, verschieden gestaltet, runzelig, kahl, bräunlichweiss, inwendig deutlich gezont. In Wäldern an Nadelhölzern. Kommt auch am Zimmerholze in feuchten Wohnungen vor und zerstört dasselbe nach Art des Hausschwammes, ist aber nicht so gefährlich, wie letzterer: *P. destructor* Fr. (*Boletus destructor* Schrad.)
- III. Aus einem gemeinsamen Höcker oder Stiele entspringen mehrere bis zahlreiche gestielte Hüte: *Merisma* Fr.
- A. Poren schön schwefelgelb, später zerrissen. Hüte rötlichgelb, glatt, ohne Zonen, anfangs käseartig-weich, dann trocken und zerreiblich, dachziegelig über einander und meist unter einander verschmolzen. Essbar. Am Grunde alter Eichen, Buchen, Obstbäume etc.: *P. sulphureus* Fr.
 - B. Poren weiss oder blass-gelblich.
 1. Hüte erst fleischig-zähe, dann lederig, etwas gezont, bis 30 Centim. breit, runzelig-rinnig, faserig-schuppig, kastanienbraun, in grossen Gruppen dachziegelig über einander. Poren blass-gelblich. Am Grunde alter Stämme. Sommer und Herbst: *P. giganteus* Fr.
 2. Hüte fleischig, nicht lederartig, ohne Zonen, meist gestielt. Poren weiss oder weisslich.
 - a. Hüte halbrund, dachziegelig über einander, die kurzen seitlichen Stiele verwachsen.

* Hüte zu gestaltlosen Massen verwachsend, glatt, rötlich-gelb (im Alter dunkler), schuppig. Poren weisslich. Bildet im Herbste 30—60 Centim. breite Rasen auf der Erde und am Grunde alter Stämme in Nadelwäldern. Essbar: *P. confluens* Fr. (*Boletus confluens* Alb. et Schw., Semmelpilz).

** Hüte 2—5 Centim. breit, nicht verwachsend, ausgeschweif, gelappt, runzelig, braungrau, zu zahlreichen (bis 50) in bis 60 Centim. starken Rasen beisammen. Herbst. Am Grunde alter Stämme, vorzüglich von Eichen. Essbar: *P. frondosus* Fr. (*Boletus frondosus* Schrank, Klapperschwamm).
 - b. Hüte kreisrund, genabelt, 1—3 Centim. breit, blass-bräunlich, auf sehr ästigen, büscheligen, weisslichen Stielen doldenähnlich bis zu 40 Centim. hohen Gruppen vereinigt. Im Herbste in Laubwäldern auf der Erde und am Grunde von Stämmen. Essbar und wohl-schmeckend: *P. umbellatus* Fr. (*Boletus ramosissimus* Schaeff., *B. polycephalus* Pers., Eichhase).
- IV. Hut seitlich oder excentrisch gestielt und dann der Stiel am Grunde immer schwarz. An Baumstämmen und meist einzeln wachsende, zähfleischige, korkige oder holzige Schwämme: *Pleuropus* Fr.
- A. Hut seitlich gestielt, fächerförmig, 5—15 Centim. breit, korkig-holzige, runzelig-gefurcht, sammt dem 5—10 Centim. langen Stiele glänzend erst blass, dann dunkel blutroth-braun; die engen Poren erst weiss, dann zimtbraun. An faulenden Laubholzstämmen: *P. lucidus* Fr.
 - B. Hut excentrisch gestielt, 7—30 Centim. breit, fächerförmig, zäh-fleischig, blass ockergelb, mit breiten, angedrückten, bräunlichen Schuppen. Stiel bis 7 Centim. lang, am Grunde schwärzlich. Poren gross, eckig. An alten Stämmen: *P. squamosus* Fr.

V. Hut centrisch oder excentrisch gestielt, der Stiel am Grunde gleichfarbig: Mesopus *Fr.*

A. Hut lederartig, flach, bisweilen trichterförmig, gezont, zimmtbraun, feinhaarig, später kahl, 2—5 Centim. breit. Poren klein, zuerst weiss bereift, später nackt und zerrissen. Stiel 2 Centim. hoch, feinhaarig. In trockenen Nadelwäldern häufig; *P. perennis Fr.*

B. Hut fleischig, ungezont, oberseits flockig oder schuppig.

1. Hut brüchig.

a. Hut hellbraun, später schwarzbraun, rissig-schuppig, oft halbirt, 3—9 Centim. breit. Poren weit, gelblichweiss. Stiel bauchig, gelb bis braungelb. Meist rasenförmig verwachsen. In Nadelwäldern des südlichen Europas, in Deutschland (z. B. Thüringen) seltener. Essbar: *P. Pes caprae Pers.* (Ziegenfuss).

b. Hut weisslich, anfangs glatt, doch bald rissig-schuppig, verschieden gestaltet, 2—15 Centim. breit. Poren eng, rund, gleichgross, erst weiss, dann gelblich. Stiel weiss. Meist in dichten Gruppen in Nadelwäldern, häufig; essbar: *P. ovinus Fr.* (Schafeuter).

2. Hut zähe.

a. Hut flach, schuppig-gefledert, schmutzig-weiss, 5—12 Centim. breit. Poren weiss, ungleich gross, weich. Stiel 3 Centim. hoch, bis 1 Centim. dick, weisslich. In trockenen Nadelwäldern, namentlich Süddeutschlands, meist einzeln; essbar: *P. subsquamosus Fr.*

b. Hut anfangs flach, dann trichterig, zottig-schuppig, gelblich. Poren weisslich, fast eckig, gleichgross, fest. Stiel kurz, derb, zähe. In den italienischen Gebirgen; essbar: *P. Tuberaster Fr.* (Pietra fungaja der Italiener — S. 284).

9. *Fistulina Bull.* Hymenium auf der Hutunterseite aus einzeln stehenden, unter sich völlig freien, cylindrischen, an der Spitze offenen Röhren bestehend. — *F. hepatica Fr.* (Leberpilz, Fleischschwamm, Rindszunge). Hut bis 20 Centim. und darüber im Durchmesser, 1—3 Centim. dick, meist zungen- oder leberförmig, einer Ochsenzunge oder einem Stücke blutigen Fleisches nicht unähnlich, horizontal sitzend oder an der Seite kurz gestielt, anfangs blutroth, mit weichem, faserigem, roth geflecktem Fleische, später rothbraun und zähe. Röhren zuletzt fast 1 Centim. lang, weisslich oder gelblich. Geruch angenehm. Geschmack säuerlich. Essbar. Im Herbste oft rasenförmig an alten Laubholzstämmen, namentlich Eichen.

10. *Boletus Dill.* Fruchtkörper stets regelmässig hutförmig, central gestielt, fleischig. Hymenium auf der Unterseite, aus meist engen Röhren gebildet, welche von einander und von der Substanz des Hutes leicht ablösbar sind. Meist grosse, leicht vergängliche Pilze, von denen einige zu den besten Speiseschwämmen gehören, mehrere sehr giftig sind. Manche Arten laufen auf Bruch- und Schnittflächen blau an (S. 332).

1. Röhren anfangs weiss oder grau, nicht mit dem Stiele verwachsen: *Tephroleuci Fr.*

A. Sporen weiss. Stiel später mehr oder minder hohl, nicht schuppig.

1. Hut zimmtbraun, flach-convex bis eingedrückt, feinhaarig, 5—7 Centim. breit, mit weissem, unveränderlichem Fleische. Stiel 2—4 Centim. hoch, am Grunde knollig, dem Hute gleichfarbig. Im Herbste in Laubwäldern; essbar: *B. castaneus Bull.*

2. Hut strohgelb bis bräunlich, convex, ausgebreitet, filzig, 5—12 Centim. breit, mit weissem, im Bruche schnell blau werdenden Fleische. Stiel 5—7 Centim. hoch, in der Mitte bauchig und dem Hute gleichfarbig-filzig, oben kahl und weisslich. Im Herbste in Laub- und Nadelwäldern; essbar: *B. cyanescens Bull.*

B. Sporen braun. Stiel voll, schuppig.

1. Hut mehr oder weniger schmierig, glatt, convex, geschweift, 3—7 Centim. breit, sehr verschieden gefärbt roth, orange, grau, weiss, olivenbraun oder schwarzbraun). Fleisch weiss, unveränderlich. In Wäldern und Gebüsch im Sommer und Herbste häufig; essbar: *B. scaber Fr.* (Kapuzinerpilz, Birkenpilz).
 2. Hut trocken, erst schuppig, dann glatt und mehr oder weniger verflacht, rothbraun oder orangeroth, 5—12 Centim. breit. Fleisch weiss, im Bruche blau oder violett werdend. Mit voriger Art; essbar: *B. rufus Schaeff.* (*B. versipellis Fr.*, Espenpilz).
- II. Röhren lebhaft gefärbt, meist gelb, im Alter oft grünlich, zuweilen an der Mündung roth: *Euchroi Fr.*
- A. Stiel knollig oder bauchig aufgetrieben, im Alter oft schlanker.
1. Mündungen der Poren roth, daher die Röhrenschicht oberflächlich roth gefärbt. Röhrenschicht gegen den Stiel gerundet, frei.
 - a. Hut filzig, bei feuchtem Wetter etwas schmierig, oliven- bis umbrabraun, convex, 6—20 Centim. und mehr breit. Stiel bis 12 Centim. hoch, bis 8 Centim. dick, mennigroth, roth genetzt oder punktiert. Fleisch gelblich, im Bruche blau. Im Sommer und Herbste in Wäldern; giftig: *B. luridus Schaeff.* (Hexen-, Schuster-, Donner- oder Judenpilz).
 - b. Hut kahl.
 - * Hut 5—9 Centim. breit, convex, trocken, anfangs bläulichgrün, dann gelblich; Stiel 5—8 Centim. hoch und fast eben so dick, blutroth, undeutlich genetzt; Fleisch gelblich, im Bruche bläulich. Im Herbste in Wäldern gesellig; giftig: *B. lupinus Fr.* (*B. erythropus Krombh.*, Rothfuss, Feuerpilz).
 - ** Hut bis 20 Centim. breit, convex, etwas kleberig, weisslich- lederfarben bis gelbbraun; Stiel bis 7 Centim. hoch, dickbauchig, blutroth, oberwärts erst roth-, dann weisslich-genetzt. Fleisch matt-weiss, auf dem Bruche erst röthlich und dann blau. Im Sommer und Herbste in Wäldern selten; einer der giftigsten Pilze: *B. Satanas Lenz.* (Satanspilz).
 2. Mündungen der Poren nicht roth.
 - a. Röhrenschicht gegen den Stiel abgerundet, frei.
 - * Hut feinflockig, 7—15 Centim. und mehr breit, zuletzt körnig-rinnig, rothgelb-braun bis ockergelb. Stiel bis 6 Centim. hoch, flaumhaarig, gelb. Fleisch dick, blassgelb. Im Sommer und Herbste in Laubwäldern; essbar: *B. impolitus Fr.*
 - ** Hut kahl.
 - α. Fleisch unveränderlich weiss. Hut bis 20 Centim. und mehr breit, halbkugelig, heller oder dunkler braun, manchmal etwas kleberig. Stiel 5—15 Centim. hoch, bis 8 Centim. dick, weisslichbraun, weiss und zart netzig gezeichnet. Röhren zuerst weiss, dann gelb, später grünlich. Geruch und Geschmack angenehm. Einer der vorzüglichsten essbaren Pilze, im Sommer und Herbste in Wäldern häufig: *B. edulis Bull.* (Steinpilz, Herrenpilz, Edelpilz).
 - β. Fleisch weiss, an der Luft gelb werdend. Hut 7—12 Centim. breit, oliven- bis schwarzbraun oder fast schwärzlich. Stiel gelblich, am Grunde bräunlich, im Alter fast walzenrund. Röhren schwefelgelb. Mit voriger Art, aber seltener und oft mit ihr verwechselt; essbar: *B. aeneus Bull.*
 - γ. Fleisch unveränderlich blassgelb. Hut 10—15 Centim. breit, blutroth oder purpurn. Stiel sehr dick, netzaderig, gelb, am Grunde purpurn oder roth. Röhren goldgelb. Von Mai bis September in schattigen Wäldern (namentlich in Böhmen), selten; essbar: *B. regius Krombh.* (Königspilz).
- b. Röhrenschicht mit dem Stiele verwachsen.

* Hut 5—15 Centim. breit, zuerst polsterförmig, dann ziemlich flach, olivenbraun, etwas behaart. Stiel 5—7 Centim. hoch und fast eben so dick, gelb- und rothfleckig und netzig-geadert. Röhren gelb, am Stiele etwas kürzer. Fleisch weisslich, auf dem Bruche bläulich werdend. Im Sommer und Herbste in Wäldern; verdächtig: *B. pachypus Fr.* (Dickfuss).

** Hut bis 10 Centim. breit, convex, olivenbraun, filzig. Stiel bis 9 Centim. hoch, scharlachroth (wenigstens oben), netzig-geadert. Röhren gelb. Fleisch bleich, sich blau färbend. Im Sommer und Herbste in Wäldern; verdächtig: *B. calopus Fr.*

B. Stiel cylindrisch, nie knollig.

1. Hut trocken, in der Jugend filzig, auch später selten kahl.

a. Hut 2—12 Centim. breit, gewölbt, gleichmässig filzig, olivenfarben, graubraun oder röthlichbraun; Stiel bis 5 Centim. hoch, fast rippig-gefurcht, rauh punkirt, gelblich, später röthlich. Röhren weit, eckig, gelb. Fleisch weiss. In Wäldern und Gebüsch im Sommer und Herbste häufig. Essbar: *B. subtomentosus L.* (Ziegenlippe).

b. Hut 5—10 Centim. breit, im Alter mehr oder weniger flach, büschelig- haarig-geschuppt, schmutzig-gelbbraun. Stiel 5 Centim. hoch, glatt, schmutzig-gelb mit dunkleren Fleckchen. Röhren eng, ungleich gross, zimmtbraun. Fleisch gelblich, im Bruche bläulich anlaufend. In sandigen Nadelwäldern im Sommer und Herbste häufig. Essbar: *B. variegatus Sw.* (Sandpilz).

2. Hut kleberig.

a. Stiel ohne Ring.

* Stiel glatt.

α. Geschmack scharf pfefferartig. Hut 2—7 Centim. breit, flach gewölbt, bräunlichgelb, mit gelblichem, geruchlosem Fleische. Röhren einfach, rostbraun, mit ungleichweiten, eckigen Mündungen. Stiel dem Hute gleichfarbig, bis 3 Centim. hoch. Im Sommer und Herbste in Wäldern, vorzüglich Nadelwäldern, häufig. Verdächtig: *B. piperatus Bull.* (Pfefferpilz).

β. Geschmack angenehm milde.

0 Hut 5—15 Centim. breit, polsterförmig, kastanienbraun, mit gelblichweissem, beim Bruche an den Röhren etwas bläulich anlaufendem Fleische. Röhren blassgelb, weit, eckig. Stiel 5—9 Centim. hoch, schlank, braungelb, meist braun bereift. In Nadelwäldern im Sommer und Herbste nicht selten. Essbar: *B. badius Fr.* (Maronenpilz).

00 Hut 5—9 Centim. breit, ziemlich flach, bräunlichgelb, in der Jugend mit hellerem, nach unten gerolltem Rande, sein Fleisch weiss, im Bruche unveränderlich. Röhren weit, eckig, zusammengesetzt (d. h. mit einigen kleineren Röhren im Inneren), zuerst graugelb, später rostfarben. Stiel 2—5 Centim. hoch, dem Hute gleichfarbig. In Nadelwäldern im Sommer und Herbste häufig. Essbar: *B. bovinus L.* (Kuhpilz).

** Stiel gelblich und besonders im oberen Theile mit gleichfarbigen, später dunkelbraunen Körnchen besetzt. Hut gewölbt, braungelb, mit leicht abtrennbarer Oberhaut, 3—6 Centim. breit. Röhren einfach, gelb, mit gekörnelter Mündung. In Nadelwäldern im Sommer und Herbste häufig; essbar und wohlschmeckend: *B. granulatus L.* (Schmeerling).

b. Stiel mit meist vergänglichem Ringe.

* Hut bis 9 Centim. breit, anfangs polsterförmig, später verflacht, goldgelb oder goldgelb-rostfarben, das Fleisch weisslich, unveränderlich, geruchlos, angenehm schmeckend. Röhren einfach, eng, goldgelb, später braun. Stiel 5—9 Centim. hoch, goldgelb, später rötlich, oberhalb des weissen, dann gelb werdenden Ringes punktirt. In Wäldern im Sommer und Herbst. Essbar: *B. elegans Fr.* (*B. flavus Krombh.*).

** Hut bis 12 Centim. breit, convex, gebuckelt, braun oder rothbraun, mit weisslichem, unveränderlichem, angenehm säuerlichem Fleische. Röhren einfach, eng, gelb. Stiel bis 6 Centim. hoch, weisslich, oberhalb des weissen, später braunen Ringes gelblich, rau und dunkler punktirt. Im Sommer und Herbst in Nadelwäldern häufig; essbar und sehr geschätzter Speiseschwamm: *B. luteus L.* (*B. annulatus Pers.*; Butterpilz, Ringpilz, Schmalzling).

145. Familie. Agaricini.

Das mit meist viersporigen Basidien versehene Hymenium bekleidet auf der Unterseite eines schirm- oder hutförmigen, meist gestielten, fleischigen, seltener lederigen Fruchtkörpers strahlig gestellte, blatt- oder leistenförmige (messerförmige), meist ganz freie und einfache, seltener gabelig getheilte oder netzig anastomosirende Lamellen, deren freier Rand als „Schneide“, deren am Hutrande befindliches Ende als vorderes, das dem Stiele zugekehrte als hinteres bezeichnet wird (Fig 73 und 75). Für die systematische Bestimmung der zahlreichen, in der Regel auf dem Erdboden wachsenden Formen ist ausser Anderem die auf Seite 286 etc. erläuterte Beschaffenheit einer etwa vorhandenen Volva und ferner die Farbe der Sporen von Wichtigkeit. Letztere ist von derjenigen der Lamellen manchmal verschieden; man erfährt sie am besten, wenn man einen reifen Hut mit der lamellentragenden Unterseite auf ein Stück weisses oder schwarzes Papier legt, auf welches gewöhnlich schon nach kurzer Zeit die Sporen abgeworfen werden.

Uebersicht der Gattungen¹:

I. Fruchtkörper lederig oder korkig, dauerhaft.

A. Hut stiellos, oder seitlich (selten central) gestielt, der Stiel mit dem Hute von gleicher Beschaffenheit.

1. Lamellen einfach, oder am hinteren Ende netzig anastomosirend, lederig, mit ganzer Schneide: *Lenzites*.

2. Lamellen nicht oder nur vereinzelt anastomosirend.

a. Lamellen mit der Länge nach gespaltener, an den Rändern umgerollter Schneide: *Schizophyllum*.

b. Lamellen häutig, mit gesägter oder gezählter Schneide: *Lentinus*.

c. Lamellen häutig, faltenförmig, mit krauser Schneide: *Trogia*.

d. Lamellen lederig, mit scharfer, ganzrandiger Schneide: *Panus*.

B. Hut central gestielt, der Stiel knorpelig oder hornig und dadurch vom Hute verschieden. Lamellen häutig, trocken, mit ganzer, scharfer Schneide: *Marasmius*.

II. Fruchtkörper fleischig bis häutig, schnell vergänglich.

A. Lamellen niedrig, dick, mit stumpfer Schneide.

1. Lamellen fleischig-wachsartig, gabelig-ästig, am Stiele herablaufend: *Cantharellus*.

2. Lamellen fleischig, saftig, dem Stiele angewachsen, aber nicht herablaufend: *Nyctalis*.

¹ Vgl. Fries, *Hymenomyces Europaei*, S. 1 u. folg.; ferner auch Worthington G. Smith, *Clavis Agaricinarum*. Journ. of Botany. VIII (1870). p. 137 — und Roze, *Essai d'une nouvelle classification des Agaricinées*. Bullet. de la soc. botan. de France. XXIII (1876). p. 45.

B. Lamellen. dünn, blattartig, mit scharfer Schneide.

1. Lamellen feucht, schmierig, eine durch die Sporen rostfarbene Flüssigkeit abtropfen lassend. Hut nicht zerfliessend: *Bolbitius*.
2. Lamellen und auch der Hut in eine durch die Sporen schwarz gefärbte, tütenartige Flüssigkeit zerfliessend: *Cóprinus*.
3. Lamellen nicht zerfliessend.

- a. Lamellen und oft auch der ganze Fruchtkörper mit Milchsaft: *Lactarius*.
- b. Ohne Milchsaft.

* Hut mit einer spinnwebartigen Hülle: *Cortinarins*.

** Hülle, wenn vorhanden, nicht spinnwebartig.

a. Lamellen sich leicht vom Hute lösend: *Paxillus*.

β. Lamellen mit dem Hute fest verbunden.

0 Lamellen steif, zerbrechlich, saftlos: *Rússula*.

00 Lamellen fast wachsig, saftreich. Sporen kugelig: *Hygrophorus*.

000 Lamellen zäh-gallertartig. Sporen spindelförmig: *Gomphidius*.

0000 Lamellen häutig, weich, leicht spaltbar: *Agaricus*.

1. *Lenzites Fr.* Hut trocken, korkig oder lederartig, dauerhaft, halbirt, ungestielt, breit und horizontal sitzend. Lamellen lederig, mit ganzer Schneide, einfach oder meist am hinteren Ende netzig anastomosierend und dadurch kleinere und grössere Zellen bildend. Durch letztere Eigenschaft erinnert die Gattung an *Daedalea* (S. 342); sie wird daher neuerdings wohl auch zu den Polyporeen gestellt. Mittelgrosse, an altem Holze und Stämmen wachsende, ungeniessbare Pilze. — *L. betulina Fr.* Hut bis 7 Centim. breit, korkig-lederig, undeutlich gezont, filzig, mit schmutzigweissen, anastomosirenden Lamellen. An alten Stämmen, besonders Birken, fast das ganze Jahr nicht selten. — *L. abietina Fr.* Hut 2 bis 5 Centim. breit, lederig, dünn, undeutlich gezont, anfangs schwärzlichbraun und filzig, später grauschwarz und kahl. Lamellen einfach, ungleich, grau herbeif. An alten, faulenden Nadelhölzern.

2. *Schizophyllum Fr.* Hut trocken, lederig, dauerhaft, seitlich angewachsen. Lamellen lederig, fächerförmig verzweigt, an der Schneide der Länge nach gespalten und die Spaltränder zurückgerollt. Sporen weiss. — *Sch. commune Fr.* Hut 0.5—2 Centim. im Durchm., am Rande oft gelappt, fächerförmig weiss- oder graufilzig, die Lamellen erst grau, dann braun-purpurn. Heerdenweise an Laubholzstämmen.

3. *Trogia Fr.* Hut trocken, weich und schlaff-lederig, dauerhaft, stiellos, mit faltenförmigen, auf der Schneide mit Längsfurche versehenen, krausen Lamellen. Sporen weiss. — *T. crispa Fr.* Hut 1—2 Centim. breit, gelappt, zottig, gelbröthlich, mit dem Rande becherförmig zurückgebogen. Lamellen weisslich oder bläulichgrau. Rasenweise dachziegelig an faulenden Laubholzweigen. Spätherbst und Winter.

4. *Panus Fr.* Hut fleischig-lederig, zähe, dauerhaft, mit excentrischem oder seitlichem, kurzem, dem Hute in Substanz gleichem Stiele oder stiellos seitlich angewachsen. Lamellen lederig, fest, mit ganzer Schneide. Sporen weiss. Mittelgrosse, an alten Stämmen wachsende, ungeniessbare Pilze. — *P. stipticus Fr.* Hut bis 5 Centim. breit, nierenförmig, mit seitlichem, kurzem, nach dem Hute zu verbreitertem Stiele, ledergelb oder bräunlich, kleig-schuppig. Lamellen dicht, zart, schmal, netzig verbunden. An faulenden Laubholzstämmen häufig. — *P. tornosus Fr.* Hut 5—9 Centim. im Durchm., meist niedergedrückt, becher- bis trichterförmig, mit kurzem, dickem, schiefem, graufilzigem Stiele, ledergelb-fleischfarben, kahl. Lamellen gleichfarbig. An alten Laubholzstämmen.

5. *Lentinus Fr.* Hut fleischig-lederig, zähe, dauerhaft, central gestielt und dann der Stiel mit dem Hute von gleicher Beschaffenheit, oder seitlich sitzend. Lamellen dünn, häutig, ungleich, an der Schneide gesägt oder zerschlitzt-gezähnt. Sporen weiss. Mittelgrosse, vielgestaltige, fast nur an altem Holze wachsende,

ungenießbare Pilze. Dieselben kommen auch in Kellern vor und zeigen dann die S. 309 erwähnten Monstrositäten, welche sich auf zwei Typen zurückführen lassen. Einmal erreichen die Stiele eine ungewöhnliche Länge und sind oft gekrümmt, während die Hüte klein bleiben und trompetenförmig werden; derartige Formen sind als *Agaricus tubaeformis* beschrieben worden. Ein ander Mal sind die Stiele gänzlich ohne Hut, hornförmig gestaltet und manchmal verzweigt, so dass sie als *Clavaria thermalis* Dec. betrachtet wurden. — *L. cochlearius* Fr. Hut 2—3 Centim. breit, niedergedrückt, unregelmässig gelappt und gedreht, weisslich- oder gelblichbraun, mit gesägten, fleischfarbigen Lamellen. Stiel 2—7 Centim. hoch, gefurcht, braunroth. Geruch oft schwach anisartig. Im Sommer und Herbste meist dachziegelig an alten Laubhölzern. — *L. lepideus* Fr. Hut 5—9 Centim. breit, gewölbt, später niedergedrückt, blass ockergelb, mit anliegenden, dunkelbraunen Schuppen und herablaufenden, weissen, bisweilen gelblichen, an der Schneide zerschlitzt-gesägten Lamellen. Stiel 1—2 Centim. hoch, dick, filzig-schuppig, bräunlich. Geruch angenehm. An altem Nadelholze; Frühling bis Herbst; häufig.

6. *Marasmius* Fr. Hut zäh-fleischig bis lederig-häutig, nicht vergänglich, meist in der Mitte gestielt, der Stiel durch knorpelige oder hornige Beschaffenheit von der Hutsubstanz verschieden. Lamellen häutig, trocken, mit ganzer, scharfer Schneide. Sporen weiss. Mittelgrosse bis kleine Pilze, von denen manche als Gewürz verwendet werden, keiner giftig ist. — I. *Collybia* Fr. Stiel knorpelig; Hutrand anfangs eingerollt: *M. oreades* Fr. (*Agaricus caryophyllus* Schaeff., Herbstmuseron, falscher Musseron, Nelkenblätterschwamm). Hut 2—5 Centim. breit, anfangs convex, dann verflacht, etwas gebuckelt, kahl, blass lederfarben, verbleichend. Lamellen dem Stiele nicht angewachsen, breit, entfernt stehend, erst blass fleischfarben, dann weisslich. Stiel 4—7 Centim. hoch, solid, cylindrisch, zottig, nur am Grunde nackt, weisslich. Geruch und Geschmack angenehm gewürzig. Von Mai bis Spätherbst meist truppweise auf Grasplätzen, Wiesen und Rainen. Essbar und vorzüglich als Suppengewürz verwendet. — *M. porreus* Fr. Hut 1—2 Centim. breit, lederig-häutig, am Rande gestreift, schmutzig-gelblich. Lamellen anfangs gelblich, dann blass. Stiel später hohl, rothbraun, am Grunde wollig. Sonst wie vorige Art. Geruch stark knoblauchartig. In Laubwäldern zwischen faulenden Blättern. Herbst. Verdächtig. — *M. scorodnius* Fr. (Lauchschwamm). Hut 1,5 Centim. breit, flach, runzelig-kraus, rothbraun, bald verblasst. Lamellen dem Stiele angewachsen, kraus, weisslich. Stiel 2 bis 5 Centim. hoch, sehr schlank, von Anfang an hohl, glänzend rothbraun, kahl. Geruch und Geschmack nach Knoblauch. Im Herbste auf Hügeln, Feldern, Rainen etc. häufig. Essbar und als Gewürz beliebt. — II. *Mycena* Fr. Stiel hornig. Hut anfangs glockig, mit geradem, dem Stiele anliegenden Rande: *M. androsaceus* Fr. Hut 0,5 bis kaum 1 Centim. breit, schwach gewölbt, fast genabelt, schmutzigweiss bis bräunlich, gestreift. Lamellen dem Stiele angewachsen, weiss. Stiel bis 3 Centim. hoch, fadenförmig, hohl, kahl, schwarz. Heerdenweise auf abgefallenen Blättern und Nadeln in Wäldern, das ganze Jahr hindurch nicht selten.

7. *Nyctalis* Fr. Hut fleischig, meist central gestielt, kegelig oder halbkugelig, mit dicken, fleischigen, saftigen, dem Stiele angewachsenen aber nicht herablaufenden Lamellen mit stumpfer Schneide. Schleier flockig, vergänglich. Sporen ockergelb. Kleine, auf faulenden grösseren Pilzen wachsende Pilze. — *N. asterophora* Fr. Hut 0,5—1,5 Centim. breit, erst kegelförmig, dann halbkugelig, schmutzigweiss bis bräunlich, flockig-staubig. Lamellen entfernt stehend, schmutzigweiss. Stiel 1—2 Centim. hoch, voll, schmutzigweiss, später bräunlich und weiss bereift. Im Herbste auf faulenden *Russula*-Arten etc. Der Hut ist oft vollständig mit einem schimmeligen Ueberzuge bedeckt, in dem an gegliederten Hyphen blasige, sternförmige, gelbbraune Sporen, die sogenannten Chlamydosporen, erzeugt werden. Letztere werden manchmal für eine besondere Sporenform von *Nyctalis* gehalten, dann wieder für die Conidien eines parasitisch auf *Nyctalis* lebenden *Pyrenomyces*, des *Hypomyces asterophorus* Tul., erklärt.¹

¹ Vgl. De Bary, Morphol. u. Physiol. der Pilze. S. 191, wo auch Literatur angegeben.

8. *Cantharellus Adams*. Hut von verschiedener Gestalt, central oder seitlich gestielt oder stiellos, fleischig, vergänglich. Lamellen dick, fleischig-wachsartig, faltenförmig, mit stumpfer Schneide, gabelig ästig und am Stiele herablaufend. Velum fehlend. Sporen weiss. Auf der Erde, auf Moosen oder faulem Holze wachsende Pilze. — *C. cibarius Fr.* Eierschwamm, Püfferling, Gelbling, Gehlchen, Gelbmännchen. Hut 2—7 Centim. breit, anfangs gewölbt, dann kreisel- oder trichterförmig, am Rande geschweift oder kraus, kahl, dottergelb, mit weissem Fleische. Lamellen dem Hute gleichfarbig, dick, entfernt stehend, namentlich nach dem Hintrande zu durch unregelmässige Querfalten netzig verbunden. Stiel bis über 5 Centim. hoch, allmählich in den Hut erweitert, voll. Im Sommer und Herbste in Wäldern meist häufig. Essbar; Geschmack schwach pfefferartig. — *C. aurantiacus Fr.* falscher oder giftiger Eierschwamm). Hut 2—5 Centim. breit, erst gewölbt, dann niedergedrückt, am Rande eingerollt und geschweift, feinfilzig, orangeroth, das Fleisch blass orangefarben. Lamellen dunkler gefärbt. Stiel 2—5 Centim. hoch, feinfilzig, voll, am Grunde im Alter oft schwärzlich. Im Herbste in Nadelwäldern nicht selten. Verdächtig, nach einzelnen Angaben sogar giftig. — *C. tubaeformis Fr.* Hut bis 5 Centim. breit, trichterförmig, seine Vertiefung sich unmittelbar in den hohlen Stiel fortsetzend, häutig, flockig, am Rande buchtig-wellig, bräunlich. Lamellen vielästig. Stiel oben bräunlich, unten gelb oder orangefarben. Im Sommer und Herbste in Wäldern auf der Erde und faulem Holze nicht selten. Erinnert an *Craterellus lutescens* (S. 339) und wird manchmal mit diesem verwechselt.

9. *Russula Pers.* (Täubling). Hut fleischig. Lamellen steif, zerbrechlich, saftlos, mit blasig-zelliger Trama und scharfer Schneide, wie Hut und Stiel ohne Milchsaft, frei oder dem Stiele angewachsen, aber nicht oder kaum herablaufend. Hülle und Ring fehlend. Sporen kugelig, oft gestachel, weiss oder gelb. Mittelt-grosse bis grössere, fleischige, auf der Erde und meist vereinzelt wachsende Schwämme, von denen einzelne essbar, manche verdächtig oder giftig sind. Die Farbe des Hutes ändert manchmal sehr und ist daher für die systematische Unterscheidung oft kaum von Bedeutung.

I. Hut mit einem dünnen oder hautartigen, bei völliger Reife gestreiften oder gefurchten Rande, in feuchter Luft kleberig oder schmierig.

A. Lamellen fast gleichlang, einfach. Hut zerbrechlich.

1. Lamellen und Sporen zuerst gelb, dann) ockerfarbig. Hut 8—15 Centim. breit, flach oder eingedrückt, gewöhnlich lebhaft roth, später verblässend, oft auch grün, olivenfarben oder gelblich, sein Rand später gestreift und höckerig. Stiel bis 9 Centim. hoch, voll, glatt, weiss oder roth. Fleisch weiss. Geschmack milde. In Wäldern zerstreut. Wird hie und da (z. B. in Prag) gegessen: *R. alutacea Fr.*
2. Lamellen und Sporen zuerst weiss, dann gelb. Hut bis 9 Centim. breit, zuerst convex, dann ausgebreitet oder eingedrückt, sehr verschieden gefärbt, meist roth oder grüngelb, am Rande später gestreift und warzig. Stiel bis 5 Centim. hoch, voll, weiss. Fleisch weiss. Geschmack milde. Im Sommer und Herbste in Wäldern nicht selten. Essbar: *R. integra Fr.*
3. Lamellen weiss.
 - a. Hut 5—9 Centim. breit, anfangs gewölbt, dann flach, am Rande gefurcht, gewöhnlich rosenroth oder blutroth, aber auch ockergelb bis ganz weiss, mit weissem, unter der Haut rötlichem Fleische. Lamellen frei, gleich, breit, ziemlich entfernt. Stiel bis 5 Centim. hoch, schwammig-voll, glatt, weiss oder roth. Geschmack scharf. Im Sommer und Herbste in Wäldern, stellenweise. Sehr giftig: *R. emetica Fr.* (Speiteufel).
 - b. Hut 3—5 Centim. breit, flach, niedergedrückt, unregelmässig, am Rande gestreift-warzig, sehr verschieden gefärbt (blass-blutroth, grün, gelb, weisslich). Lamellen dem Stiele angeheftet, dünn. Stiel erst voll, dann hohl, glänzend. Im Sommer und Herbste in Wäldern nicht selten. Wird manchmal (z. B. in Böhmen) gegessen: *R. fragilis Fr.*

c. Hut 5—7 Centim. breit, flach oder niedergedrückt, mit steif abstehendem, andeutlich gestreiftem Rande, gelblich oder bräunlich, nie roth. Lamellen hinten abgerundet. Stiel bis 5 Centim. hoch, voll, netzartig gerunzelt, weiss, später graulich. In feuchten Gebirgswäldern. Verdächtig: *R. ochroleuca Fr.*

B. Lamellen mit viel kürzeren und mit gabelig getheilten gemischt, der Hut fest.

1. Geschmack scharf. Geruch widrig brandartig. Hut bis 12 Centim. breit, anfangs gewölbt, später ausgebreitet und niedergedrückt, ocker-gelb oder braungelb. Lamellen dem Stiele angeheftet, netzig-anastomosirend, weisslich. Stiel 6—9 Centim. hoch, fast 3 Centim. dick, zuerst voll, später hohl, weisslich. In schattigen Wäldern, Sommer und Herbst. Verdächtig: *R. foetens Fr.*

2. Geschmack milde. Geruch angenehm oder fehlend.

a. Hut 5—10 Centim. breit, flach, aderig-gerunzelt, fleischfarben, in der Mitte dunkler. Lamellen dem Stiele angewachsen, weiss. Stiel bis 8 Centim. hoch, über 2 Centim. dick, voll, netzig-runzelig, weiss. In Laubwäldern zerstreut. Essbar: *R. vesca Fr.*

b. Hut zuerst lila oder purpurn, später olivengrün, mit blasserer, oft gelblicher Mitte. Lamellen hinten abgerundet. Stiel glatt. Sonst wie vorige Art und gleichfalls essbar: *R. cyanoxantha Fr.*

II. Hut am Rande glatt, selten schmierig, mit festem Fleische (Lamellen und Sporen weiss).

A. Geschmack scharf.

1. Hut 5—10 Centim. breit, anfangs gewölbt, dann flach oder eingedrückt, trocken, geglättet, mit abstehendem, stumpfem Rande, fast zinnoberroth, später verblassend oder fast ledergelb, mit dunklerer Mitte. Fleisch unter der Oberhaut röthlich. Lamellen stumpf angewachsen, ziemlich gedrängt, mit kürzeren und gabelig getheilten gemischt. Stiel bis 5 Centim. hoch, dick, voll, hart, weiss oder rothfleckig. In Wäldern, besonders Nadelwäldern. Giftig: *R. rubra Fr.*

2. Hut anfangs gebuckelt-verflacht, dann trichterförmig eingedrückt, glatt, stark glänzend, mit scharfem Rande, lebhaft grün oder auch braun oder weisslich. Lamellen dem Stiele angewachsen und herablaufend-gegabelt. Stiel weiss. In schattigen Wäldern. Giftig: *R. furcata Fr.*

B. Geschmack milde.

1. Stiel erst weiss, dann aschgrau. Hut 5—8 Centim. breit, flach, unregelmässig wellig verbogen, glatt, matt, mit dünner und kleberiger Haut, anfangs roth oder braun, später verblassend oder gelblich. Lamellen dem Stiele angeheftet, gedrängt. Auf moosigen Wiesen und Haiden zerstreut. Essbar: *R. depallens Fr.* (*R. luteo-violacea Krombh.*)

2. Stiel weiss, weisslich oder rosenroth.

a. Hut roth, graugrün oder gelblich. Lamellen gedrängt.

* Hut 5—10 Centim. breit, erst gewölbt, dann eingedrückt, seidenhaarig oder rissig-schuppig, mit abstehendem, stumpfem Rande, blutroth-rosafarben, in der Mitte verblassend. Lamellen gerundet. Stiel voll, weiss oder rosenroth. In Laubwäldern, zerstreut. Essbar: *R. lepida Fr.* (*Agaricus rosaceus Krombh.*)

** Hut anfangs kugelig, dann ausgebreitet und genabelt, mit geradem, stumpfem Rande, mit flockiger oder gefeldert-warziger Haut, graugrün, grünlich oder gelblich. Lamellen ungleich. Stiel stark, schwammig-voll, weisslich. In Gebüsch und namentlich in Birkenwäldern. Herbst. Essbar: *R. virescens Fr.* (*R. aeruginosa Krombh.*)

- b. Hut weiss oder weisslich, 8—10 Centim. breit, anfangs glockig, später flach bis eingedrückt, mit aufrechtem, dünnem, stumpfem Rande. Lamellen frei, entfernt stehend. Stiel derb, voll. Im Frühlinge und Herbste auf feuchtem Boden in Buchenwäldern, selten. Essbar: *R. lactea Fr.*

10. *Lactarius Fr.* (Milchschwamm). Von *Russula* namentlich durch die angewachsenen oder herablaufenden, häutig-wachsartigen, beim Bruche einen Milchsaft entlassenden Lamellen verschieden. Sporen kugelig, weiss, selten gelblich. Meist grosse, auf der Erde wachsende, oft im ganzen Fruchtkörper (S. 287) Milchsaft enthaltende Schwämme; der Milchsaft meistens weiss, bei einigen Arten milde und süss, bei der Mehrzahl brennend scharf. Viele Arten sind verdächtig und giftig.

- I. Lamellen nicht bereift. Milchsaft von Anfang an gefärbt: *Dapetes Fr.*

Hut 2—9 Centim. breit, anfangs gewölbt, dann flach oder trichterförmig, ziegel- oder orangeroth, mit abwechselnd helleren und dunkleren concentrischen Zonen, später verblässend, kahl, bei feuchter Witterung schmierig. Lamellen etwas herablaufend, safrangelb aber verbleichend, bei Verwundung grünlich anlaufend. Stiel später hohl, kahl, dem Hute gleichfarbig, etwas gefleckt, 2—6 Centim. hoch. Fleisch röthlichgelb. Milchsaft dunkel-safrangelb, aromatisch. Im Sommer und Herbste in trockenen Nadelwäldern häufig. Essbar und überall geschätzt: *L. deliciosus Fr.* (Reizker, Ritschling, Tämling).

- II. Lamellen anfangs weiss, dann gelblich oder röthlich und durch die Sporen weiss bereift. Milchsaft weiss: *Russularia Fr.*

- A. Hut trocken und kahl.

1. Hut 2—5 Centim. breit, dünnfleischig, ungezont. Milchsaft milde.

a. Hut wenig über 3 Centim. breit, anfangs convex, dann niedergedrückt, etwas gebuckelt, orange- bis goldgelb. Lamellen dem Hute gleichfarbig, aber etwas blasser. Stiel gleichfarbig, erst voll, dann hohl, 2—4 Centim. hoch, zerbrechlich. Geruchlos. Im Herbste in Wäldern häufig. Essbar oder doch unschädlich: *L. mitissimus Fr.*

b. Hut 2—5 Centim. breit, zuerst convex, dann niedergedrückt, etwas genabelt, röthlichbraun bis zimmtbraun, die Lamellen etwas blasser. Fleisch röthlich. Sonst wie vorige Art. Essbar: *L. subdulcis Fr.* (Süssling).

2. Hut 5—10 Centim. breit, flach oder eingedrückt bis trichterförmig, derbfleischig, steif, später rissig, bräunlich-goldgelb, die weisslichgelben Lamellen etwas herablaufend, der 2—5 Centim. hohe Stiel voll und dem Hute gleichfarbig, bereift. Fleisch weiss; Milchsaft süss. Im Herbste in Wäldern häufig. Essbar und wohlgeschmeckend: *L. volemus Fr.* (Brätling — *Agaricus helvus Krombh.*)

- B. Hut trocken und schuppig, flockig oder bereift, ungezont.

1. Hut 6—8 Centim. breit, flach oder eingedrückt, stumpf, anfangs russbraun bereift, dann nackt und wie der schwammig-volle Stiel aschgrau- lederfarben. Lamellen ziemlich entfernt, angewachsen, erst weiss, dann lederfarben. Fleisch weiss. Milchsaft sich an der Luft safrangelb färbend. Im Sommer und Herbste in Wäldern. Verdächtig, von widrigem Geschmacke: *L. fuliginosus Fr.*

2. Hut 5—10 Centim. breit, flach, in der Mitte gebuckelt, später trichterig, mit umgebogenem Rande, erst flockig, dann glatt, rothbraun, glänzend. Lamellen etwas herablaufend, gedrängt, ockerfarben, später rothbräunlich. Stiel voll, bereift oder kahl, bräunlich, 3—6 Centim. hoch. Milchsaft sehr scharf. Giftig. Im Sommer und Herbste in Nadelwäldern häufig: *L. rufus Fr.*

- III. Lamellen unveränderlich weiss bis gelblich und nicht bereift. Milchsaft wenigstens anfangs weiss, gewöhnlich scharf: *Piperites Fr.*

A. Hut trocken.

1. Hut ungezont.

a. Hut 7—15 Centim. breit, anfangs genabelt, dann trichterförmig, kahl, glatt, weiss. Lamellen herablaufend, gedrängt. Stiel 2—5 Centim. hoch, weiss, voll. Geschmack scharf pfefferartig. Im Sommer und Herbste in Wäldern ziemlich häufig. Verdächtig, aber in manchen Gegenden für essbar erklärt: *L. piperatus* Fr. (Pfefferring, Pfefferschwamm).

b. Hut feinfilzig; Lamellen entfernt stehend; sonst wie vorige Art. Verdächtig: *L. vellereus* Fr. (Wollschwamm).

2. Hut dunkel gezont, 5—10 Centim. breit, ziemlich flach bis eingedrückt oder trichterförmig, kahl, glatt, dünnfleischig, bleigrau. Lamellen dünn, gelblich, ziemlich entfernt. Stiel später hohl, 3 Centim. hoch, nach abwärts verdünnt, blass. Im Sommer und Herbste in Gebüsch, auf Wiesen etc. Giftig: *L. pyrogalus* Fr. (Brennreizker).

B. Hut kleberig oder schmierig.

1. Hut am anfangs eingerollten Rande kahl, 3—5 Centim. breit, zuerst gewölbt, dann flach, braun, ungezont. Lamellen gelblichweiss, bei Verwundung sich violett färbend. Milchsaft erst weiss, dann violett oder bläulich. Stiel bald hohl, kurz, blass. In feuchten Wäldern. Verdächtig: *L. uvidus* Fr.

2. Hut am anfangs eingerollten Rande filzig, zottig oder faserig.

a. Milchsaft weiss, unveränderlich.

* Hut 7—12 Centim. und mehr breit, flach, ungezont, braun, am Rande zuerst gelb-zottig. Lamellen dünn, blass. Stiel bis 5 Centim. hoch, voll, nach abwärts verdünnt, olivenfarben. Kleberig. Im Sommer und Herbste in Wäldern. Giftig: *L. turpis* Fr. (Mordschwamm).

** Hut 3—7 Centim. breit, flach bis trichterförmig, fleischfarben oder blass ockergelb, mit dunkleren Zonen, am Rande weisszottig. Lamellen dünn, weiss. Stiel 3—5 Centim. hoch, glatt, bald hohl, dem Hute gleichfarbig, selten gefleckt. Im Sommer und Herbste in lichten Wäldern, auf Heiden etc., namentlich unter Birken. Giftig: *L. torminosus* Fr. (Giftreizker, Birkenreizker).

b. Milchsaft erst weiss, bald schwefelgelb werdend, scharf. Hut bis 15 Centim. breit, niedergedrückt, gelb, ohne Zonen. Lamellen weisslich. Stiel hohl, weiss oder gelblich, durch dunklere Gruben gefleckt. Im Sommer und Herbste in feuchten Wäldern. Verdächtig: *L. scrobiculatus* Fr. (Erdschieber).

11. *Hygrophorus* Fr. Lamellen wachsartig, nicht häutig, mit scharfer Schneide, ohne Milchsaft. Sporen kugelig, weiss. Mittelgrosse, hutförmige, gestielte, fleischige, auf der Erde wachsende Schwämme, von deren zahlreichen europäischen Arten einige essbar sind.

1. Schleier fehlt. Hut zart, wässerig-saftig, zerbrechlich. Hut in feuchter Luft kleberig, trocken glänzend, selten flockig-schuppig. Stiel hohl, nicht punktiert: *Hygrocybe* Fr.

A. Lamellen nicht herablaufend, dem Stiele angeheftet oder frei.

1. Hut 5—9 Centim. breit, erst glockig, dann flach, verschieden gestaltet, rissig-schuppig, braungrau. Lamellen angewachsen, weiss, später grau. Stiel ungleich dick, fast zusammengedrückt, grau. Geruch stark und stechend (wie salpetrige Säure). Fleisch sich nicht schwärend. Im Herbste auf Grasplätzen, Wiesen und Triften: *H. nitratus* Fr.

2. Hut 2—5 Centim. breit, erst spitz kegelförmig und oft gelappt, später ausgebreitet und am Rande oft rissig, gewöhnlich gelb, seltener roth. Lamellen frei, weiss oder gelblich. Stiel bis 9 Centim. hoch, cylindrisch, faserig-gestreift, dem Hute fast gleichfarbig. Fleisch durch Druck oder bei nassem Wetter schwärzlich werdend. Im Sommer und Herbste auf Wiesen und Grasplätzen. Als schädlich verdächtig: *H. conicus* Fr.

B. Lamellen etwas herablaufend, gelb bis gelblich-mennigroth. Hut 1—5 Centim. breit, erst convex, dann genabelt, mennigroth, später verbleichend. Stiel bis 5 Centim. hoch, cylindrisch, scharlachroth. Im Sommer und Herbste auf Wiesen und Grasplätzen: *H. miniatus Fr.*

II. Schleier fehlt. Hut derb, meistens nicht kleberig. Stiel glatt und meist voll. Lamellen bogig herablaufend: *Camarophyllus Fr.*

A. Hut 2—5 Centim. breit, fleischig, erst gewölbt, dann flach bis eingedrückt, feucht, rissig-gefeldert, trocken flockig, weiss. Lamellen dick, weiss. Stiel 2—3 Centim. hoch, am Grunde dünner, weiss. Im Herbste auf Wiesen, Triften, Grasplätzen etc. häufig. Essbar: *H. virgineus Fr.* (Jungferenschwamm).

B. Hut 2—10 Centim. breit, convex, später flach und kreiselförmig mit buckeliger Scheibe und dünnem Rande, gewöhnlich rothgelb, später verblässend. Lamellen weit herablaufend, weiss oder gelblich. Stiel 2—4 Centim. hoch, abwärts verdünnt, weisslich. Im Sommer und Herbste auf Wiesen, Weiden und Rainen. Essbar: *H. pratensis Fr.* (Wiesenschwamm).

III. Hut mit schleimigem, später unregelmässig flockigem Schleier, welcher als Ring oder Vorhang zurückbleibt. Stiel schuppig oder rauh punktirt. Lamellen angewachsen-herablaufend: *Limacium Fr.*

A. Stiel nach unten spindelförmig verdünnt und verlängert, rauh punktirt, voll. Hut kahl, glatt, fast trocken, derbfleischig, weiss, glanzlos. Lamellen dick, herablaufend. Geschmack angenehm. Im Herbste in Wäldern. Essbar: *H. penarius Fr.*

B. Stiel nicht spindelförmig verdünnt und verlängert, erst voll, dann hohl, kleberig, am oberen Ende durch schüppchenartige Pünktchen rauh. Hut 2—10 Centim. breit, anfangs convex mit eingerolltem Rande, später flach, weiss, glatt. Lamellen herablaufend. Im Herbste in Wäldern. Essbar: *H. eburneus Fr.* (Elfenbeinschwamm).

12. *Paxillus Fr.* Hut anfangs am Rande eingerollt. Lamellen häutig, leicht spaltbar, fast immer etwas ästig und unregelmässig anastomosirend. Sporen ockerfarbig oder rostrau. Mittelgrosse, fleischige, manchmal excentrisch gestielte Pilze. — *P. panuoides Fr.* Hut fleischig, muschelförmig, in einen sehr kurzen seitlichen Stiel zusammengezogen, oft ganz unregelmässig, zuerst etwas flaumig, dann kahl, schmutziggelb oder weisslich. Lamellen herablaufend, ästig, kraus, gelb. Fast das ganze Jahr an faulendem Nadelholze in Wäldern und auch in feuchten Wohnungen. — *P. involutus Fr.* Hut 6—12 Centim. breit, zuerst convex, dann trichterförmig eingedrückt, am Rande filzig, ockerfarbig-braunroth, mit gelblichem Fleische. Lamellen nach hinten anastomosirend, blassgelb. Stiel excentrisch, 4—7 Centim. hoch, schmutziggelb. Im Herbste in Wäldern und Gebüsch. Essbar.

13. *Gomphidius Fr.* Hut meist kreiselförmig, am Rande scharf und nur etwas eingebogen, mit herablaufenden, zäh-gallertartigen Lamellen und schleimig-flockigem, bald verschwindendem Schleier. Sporen schwarz. Mittelgrosse, fleischige, auf der Erde wachsende, nicht essbare Schwämme; 2 deutsche Arten. — *G. glutinosus Fr.* (Schleimschwamm). Hut 3—12 Centim. breit, flach, schmierig, granbraun oder purpurbraun bis schwärzlichbraun. Lamellen erst weisslich, dann aschgrau. Stiel voll, weisslich oder blassbräunlich. In Nadelwäldern.

14. *Cortinarius Fr.* Hut mit spinnwebartigem, von der Huthaut verschiedenem Schleier. Lamellen häutig, trocken, blass, durch die ockerfarbenen Sporen bestäubt, frei oder dem Stiele angewachsen. Mittelgrosse, in Wäldern auf der Erde lebende Schwämme; von den 230 europäischen Arten ist keine eigentlich giftig, doch manche werden als verdächtig gemieden. einige gegessen.

- I. Hut frisch feucht, am Rande dünn bis oft fast häutig, kahl oder mit weisslichen Fasern bedeckt.
- A. Schleier dünn, faserig, nicht als Ring am Stiele erscheinend: *Hydrocybe Fr.*
— Hut bis 5 Centim. breit, fleischig, glockig, später ausgebreitet und gebuckelt, glänzend kastanienbraun. Lamellen bauchig, ziemlich gedrängt, angewachsen, erst violett, dann rostfarben. Stiel knorpelig, später hohl, durch den Schleier faserig, violett oder röthlich, später gebleicht. Im Sommer und Herbste heerdenweise auf kahlem Boden fast überall: *C. castaneus Fr.*
 - B. Schleier faserig-flockig, als schuppiger Ring am Stiele bleibend: *Telamonia Fr.* — Hut 5—10 Centim. breit, anfangs glockig, dann ausgebreitet, faserig oder schuppig, ziegelroth oder braun. Lamellen dem Stiele angewachsen, entfernt stehend, erst blass, später zimmtbraun. Stiel 7—15 Centim. hoch, am Grunde knollig, voll, faserig, rothbraun mit mehreren zinnoberrothen Gürteln, im Inneren blassroth. Im Spätsommer und Herbste in Wäldern, besonders in Gebirgswäldern, häufig: *C. armillatus Fr.*
- II. Hut trocken, gleichmässig fleischig, seidenhaarig, später manchmal kahl.
- A. Hut dünnfleischig, Fleisch wässerig oder gefärbt. Stiel cylindrisch oder nach oben verdünnt, nicht knollig, voll oder hohl, elastisch oder zerbrechlich: *Dermocybe Fr.*
 1. Hut 2—7 Centim. breit, ziemlich flach, gebuckelt, fast zimmtbraun, gelblich-faserig oder -schuppig, später kahl. Lamellen dem Stiele angewachsen, gedrängt, gelbbraun, zimmtbraun oder blutroth. Stiel später hohl, dünn, gelblich. Geschmack rettigartig. Im Sommer und Herbste in Wäldern häufig. Wird in Böhmen gegessen: *C. cinnameus Fr.*
 2. Hut dunkel blutroth, mit rothem Fleische. Lamellen gedrängt, breit, braunroth. Stiel später hohl, dem Hute gleichfarbig. Im Herbste in Nadelwäldern häufig. Wird für giftig gehalten: *C. sanguineus Fr.*
 - B. Hut dickfleischig. Stiel fest, fleischig, am Grunde mehr oder weniger knollig: *Inoloma Fr.*
 1. Hut 5—7 Centim. breit, stumpf gewölbt, erst violett, dann umbrabraun, durch Schuppehen punktirt. Lamellen angewachsen, breit, dick, fast entfernt stehend, erst purpurn, dann umbrabraun. Stiel knollig-keulig, trocken, violett, später verblassend, 5—7 Centim. hoch. Im Herbste in Laubwäldern. Wird hie und da gegessen: *C. cinereo-violaceus Fr.*
 2. Hut 7—14 Centim. breit, zottig-schuppig. Lamellen angewachsen, entfernt. Stiel schwammig-voll, zottig. Der ganze Pilz dunkel violett. Im Sommer und Herbste in Wäldern. Wird hie und da gegessen: *C. violaceus Fr.*
- III. Hut kleberig oder schleimig.
- A. Stiel kleberig, kaum knollig: *Myxarium Fr.* — Hut 2—9 Centim. breit, erst gewölbt, dann flach, stumpf, glatt, röthlichgelb oder braungelb. Lamellen angewachsen, erst schmutziggelb oder bläulichweiss, später zimmtfarben. Stiel cylindrisch, weiss oder bläulich, ringförmig-schuppig. Im Sommer und Herbste in Wäldern und auf Haiden häufig. Essbar: *C. collinitus Fr.*
 - B. Stiel trocken, ziemlich gleichdick oder am Grunde kreiselförmig verdickt und gerandet: *Phlegmaecium Fr.*
 1. Hut 5—8 Centim. breit, flach, am Rande dünn und zuletzt fein gestreift, graugelb oder graubraun, gefleckt. Lamellen angewachsen, purpurn-olivengrün. Stiel bis 9 Centim. hoch, am Grunde verdickt, grünlich oder bläulich. Auf feuchten Waldplätzen, namentlich in Gebirgswäldern, häufig: *C. scaurus Fr.*
 2. Hut 5—8 Centim. breit, flach, mit dünnem, eingeknicktem, zuletzt zurückgerolltem und verbogenem Rande, schmutziggelb, später am Rande braun gezont. Lamellen angewachsen, gedrängt, breit, wellig, olivengrün. Stiel 5—7 Centim. hoch, voll, mit ringförmig vom oberen Theile herabhängendem Schleier, olivengrün. In schattigen Laubwäldern: *C. infractus Fr.*

15. *Bolbitius Fr.* Lamellen häutig, weich, feucht, eine durch die braunen Sporen gefärbte Flüssigkeit abtropfen lassend, aber sich nicht ganz auflösend. Schleier fehlend. — *B. fragilis Fr.* Hut in der Mitte fast genabelt, häutig, kleberig, am Rande gestreift, gelb. Lamellen verschmälert-angewachsen, erst gelblich, dann blass-zimmtbraun. Stiel dünn, kahl, gelb. Auf Feldern an Wegen häutig.

16. *Coprinus Pers.* Lamellen häutig, später sammt der Hutwand von oben her bis zur Schneide zerschlitzt (S. 306), zuletzt vollständig zu einer durch die schwarzen Sporen gefärbten, tintenartigen Flüssigkeit (häufig sammt Hut und Stiel) sich lösend (S. 307). Schnell vergängliche, mit mehr oder weniger ausgebildetem, flockigem oder schuppigem Schleier (S. 303 u. folg.) versehene, auf Mist oder faulenden Substanzen wachsende Pilze, von denen keine Art essbar ist. — I. *Velliformes Fr.* Hut sehr dünn, durchscheinend-häutig, strahlig-gefaltet und über dem Rücken der Lamellen zerreisend: *C. ephemerus Fr.* Hut erst eiförmig, dann glockig-ausgebreitet, 1—2 Centim. breit, gefurcht-gefaltet, aschgrau, anfangs kleiig-schuppig, mit erhabener, glatter, bräunlicher Scheibe. Lamellen frei, erst weiss, dann braun. Stiel ohne Ring, kahl, durchsichtig. Auf gedüngtem Boden. an Wegen etc. — *C. stercorarius Fr.* Hut breiter, mit dichtem, weissem, kleiigem Schleier. Lamellen angewachsen, bauchig, schwarz. Stiel ohne Ring, anfangs weiss bereift. Sonst wie vorige Art. — *C. ephemeroideus Fr.* Hut 4—7 Centim. breit, feinflockig-schuppig. Stiel mit sehr zartem, beweglichem Ringe (S. 314). Lamellen frei, erst farblos, dann schwarz. Auf Mist. — II. *Pelliculosi Fr.* Hut mit dickerer, fleischiger Haut, später vom Rande her umgerollt und zerreisend: *C. fimetarius Fr.* (Mistschwamm, Krötenschwamm). Hut bis 5 Centim. breit, anfangs walzig-keulig, dann glockig, zuletzt ausgebreitet, anfangs mit flockigen Schuppen besetzt, dann kahl, aschgrau. Lamellen frei, zuletzt linealisch, verbogen, schwarz. Stiel ohne Ring, am Grunde verdickt, kleinschuppig. Auf Mist häufig. — *C. atramentarius Fr.* (Tintenschwamm). Hut bis 8 Centim. breit, weisslichgrau, auf dem Scheitel durch bräunliche Schüppchen gefleckt. Lamellen frei, bauchig, erst weiss, dann pupurbraun, zuletzt schwarz. Stiel mit schnell vergänglichem Ringe, innen gezont. Auf fettem Boden an Wegen, Zäunen etc. — *C. comatus Fr.* Hut bis 5 Centim. breit und 5—10 Centim. hoch, weisslich, mit breiten, braunen Schuppen bedeckt. Lamellen frei, linealisch, erst weiss, dann pupur, zuletzt schwarz. Stiel mit beweglichem Ringe, am Grunde knollig. Auf gedüngtem Boden etc.

17. *Agaricus L.* Lamellen dünn, blattartig, mit scharfer Schneide, bleibend, beim Zerbrechen ohne Milchsaft und leicht in zwei durch die flockige Trama verbundene Hälften spaltbar. Schleier (wenn vorhanden) nicht spinnwebartig. Umfangreichste, etwa 1200 europäische Arten umfassende Gattung, deren Untergattungen häufig auch als selbständige Gattungen betrachtet werden. Letztere folgen (mit Weglassung einiger wenig wichtigen) nach der von Fries gegebenen Umgrenzung zunächst in tabellarischer Uebersicht.

I. *Coprini.* Sporen schwarz (Stiel ohne Ring).

A. Hut häutig, gestreift, der Rand die gleichmässig schwarzen Lamellen nicht überragend: *Psathyrella* (S. 364).

B. Hut dünn-fleischig, nicht gestreift, mit einem die grau und schwarz gefleckten Lamellen überragenden Rande: *Panaeolus* (S. 364).

II. *Pratelli.* Sporen schwarz- oder braunpupur, selten braun.

A. Stiel ohne Ring.

1. Stiel weiss, zerbrechlich. Hut anfangs glockig, mit geradem, dem Stiele angedrücktem Rande. Schleier fehlend: *Psathyra* (S. 364).

2. Stiel gefärbt, zähe oder starr. Hut anfangs mit nach innen gebogenem Rande.

a. Ohne deutlichen Schleier: *Psilocybe* (S. 364).

b. Mit am Hutrande zurückbleibendem, faserigem Schleier: *Hyppholoma* (S. 364).

B. Stiel mit Ring.

1. Lamellen dem Stiele angewachsen. Stiel in den Hut übergehend: *Stropharia* (S. 364).
2. Lamellen frei. Stiel vom Hute abgesetzt: *Psalliota* (S. 364).

III. Dermiini. Sporen rostbraun oder ockerfarben.

A. Stiel ohne Ring.

1. Hut seitlich gestielt oder ohne Stiel: *Crepidotus* (S. 365).
2. Hut centrisch gestielt.
 - a. Stiel knorpelig. Schleier fehlend.
 - * Lamellen am Stiele herablaufend. Stiel röhrig: *Tubaria* (S. 365).
 - ** Lamellen nicht herablaufend.
 - 0 Hut mit anfangs geradem, dem Stiele anliegendem Rande, häutig, gestreift: *Galera* (S. 365).
 - 00 Hut anfangs mit eingebogenem Rande, mehr oder weniger fleischig, nicht oder nur am Rande gestreift: *Naucoria* (S. 365).
 - b. Stiel fleischig oder fleischig-faserig. Hut mit anfangs eingekrümmtem Rande und oft mit Schleier.
 - * Hut kahl.
 - 0 Lamellen ohne Bucht angewachsen, manchmal herablaufend. Stiel am oberen Ende nicht mehlig: *Flammula* (S. 365).
 - 00 Lamellen buchtig-angewachsen oder frei. Hut bei feuchter Witterung kleberig. Stiel oben mehlig: *Hebeloma* (S. 366).
 - ** Hut auf der Oberfläche dicht faserig oder schuppig: *Inocybe* (S. 366).

B. Stiel mit Ring, sammt Hut meist schuppig: *Pholiota* (S. 366).

IV. Hyporhodii. Sporen rosa.

A. Stiel excentrisch oder fehlend: *Claudopus* (S. 366).

B. Stiel central.

1. Lamellen angewachsen. Stiel in den Hut übergehend.
 - a. Stiel knorpelig, stets gefärbt.
 - * Lamellen herablaufend: *Eccilia* (S. 366).
 - ** Lamellen nicht herablaufend.
 - 0 Hut mit anfangs geradem, dem Stiele anliegendem Rande: *Nolanea* (S. 366).
 - 00 Hut mit anfangs eingerolltem Rande: *Leptonia* (S. 367).
 - b. Stiel fleischig-faserig, weiss oder weisslich. Hut mit anfangs eingekrümmtem Rande.
 - * Lamellen herablaufend, nicht buchtig: *Clitopilus* (S. 367).
 - ** Lamellen nicht herablaufend, dem Stiele buchtig angeheftet: *Entoloma* (S. 367).
2. Lamellen frei. Hut vom Stiele abgesetzt.
 - a. Schleier fehlend: *Pluteus* (S. 367).
 - b. Schleier vorhanden und am Grunde des Stieles als häutige Scheide zurückbleibend: *Volvaria* (S. 367).

V. Leucospori. Sporen weiss.

A. Der meist muschelförmige Hut seitlich gestielt oder stiellos: *Pleurotus* (S. 367).

B. Stiel central.

1. Allgemeine Hülle und Ring fehlend.

a. Stiel knorpelig.

* Lamellen deutlich herablaufend: *Omphalia* (S. 367).

** Lamellen nicht herablaufend.

0 Hut glockig bis fast kugelig, mit geradem, dem Stiele anliegendem Rande: *Mycena* (S. 367).00 Hut flach, mit anfangs eingerolltem Rande: *Collybia* (S. 368).b. Stiel faserig. Lamellen herablaufend: *Clitocybe* (S. 368).c. Stiel fleischig. Lamellen angeheftet, am Stiele ausgebuchtet: *Tricholoma* (S. 368).2. Allgemeine Hülle fehlend. Ring vorhanden. Lamellen mehr oder weniger herablaufend: *Armillaria* (S. 369).

3. Allgemeine Hülle vorhanden. Lamellen frei.

a. Hülle schuppig und mit der Hutoberfläche fest verwachsen: *Leptota* (S. 369).b. Hülle sich von der Hutoberfläche ablösend: *Amanita* (S. 370).

Psathyrella Fr. (S. 362). *A. gracilis* Pers. Hut 2 Centim. breit, kegelig-glockig, gelbbraunlich, fein gestreift, trocken blasser und ungestreift, oft auch rötlich. Lamellen breit angewachsen, grauschwärzlich. Stiel 7 Centim. hoch, steif, kahl, bläss. In Gebüsch und Hecken heerdenweise und häufig. Sommer und Herbst.

Panaeolus Fr. (S. 362). *A. campanulatus* L. Hut etwas über 2 Centim. breit, glockig, erst braun, später rothbraun, trocken, etwas glänzend, ungezont. Lamellen grau- und schwarzfleckig. Stiel schlank, rothbräunlich, im oberen Theile schwarz bestäubt und gestreift. Auf misthaltigem Boden häufig.

Psathyra Fr. (S. 362). *A. corrugis* Pers. Hut 1—2 Centim. breit, häutig, glockig, genabelt, etwas gerunzelt, rosenroth, später verblassend, kahl. Lamellen buchtig angeheftet, bauchig, violett-schwärzlich. Stiel 5—9 Centim. hoch, weiss. In Gärten und auf schattigen Plätzen, ziemlich häufig.

Psilocybe Fr. (S. 362). *A. foenicicci* Pers. Hut zuerst glockig, dann flach, bis 2 Centim. breit, trocken, graubraun, später verbleichend und fast fuchsroth. Lamellen dem Stiele angeheftet, umbrabraun, wenig gedrängt. Stiel 2—5 Centim. hoch, hohl, glatt, kahl, blässer als der Hut. Vom Mai bis Spätherbst auf Wiesen häufig. — *A. bullaceus* Bull. Hut bis 2 Centim. breit, halbkugelig, später ausgebreitet und genabelt, in der Mitte gestreift, dunkel rothbraun, trocken fast ledergelb. Lamellen etwas herablaufend, dreieckig, zuerst graugelb, später fast rothbraun. Stiel 2 Centim. hoch, gelblich, hohl, faserig. Heerdenweise auf Düngerhaufen, Triften, Schutt etc. Im Sommer und Herbste häufig.

Hypholoma Fr. (S. 362). *A. sublateritius* Schaeff. (Bitterschwamm). Hut 2—5 Centim. breit, erst gewölbt, dann verflacht, derbfleischig, trocken, kahl, rothgelb-ziegelfarben oder rothbraun oder gelblich, am Rande blasser, mit weislichem Fleische. Lamellen erst weiss, dann olivenfarbig-russig, gedrängt. Stiel 9—12 Centim. hoch, voll, faserig, abwärts verdünnt, gelb oder rothbraun. Geschmack bitter. Im Herbste meist in Rasen an alten Baumstößen. Verdächtig. — *A. fascicularis* Huds. (Büschelschwamm, Schwefelkopf). Hut etwas genabelt, dünnfleischig, ockergelb, in der Mitte dunkler bis bräunlich; Fleisch gelb. Lamellen anfangs schwefelgelb, dann grünlich, sehr gedrängt. Stiel hohl, ockergelb. Geruch angenehm, fast obstartig; Geschmack widerlich bitter. Sonst wie vorige Art. Giftig.

Stropharia (S. 363). *A. semiglobatus* Batsch. Hut 1 Centim. breit, halbkugelig, gelblich, kleberig. Lamellen schwarzgrau. Stiel schlank, hohl, kleberig, gelblich. Im Sommer und Herbste auf Viehweiden auf Dünger, meist heerdenweise und häufig.

Psalliota (S. 363). *A. campestris* L. (Champignon, Feldschwamm, Brachpilz, Treutschling, Angerling, Aegertling, Leodling, Weidling, Gugemuke etc. — Fig. 75, S. 285). Hut bis 1 $\frac{1}{2}$ Centim. und oft darüber breit, anfangs halbkugelig.

später ausgebreitet bis flach, flockig-seidig oder feinschuppig, mit derbem, weissem, sich röthendem Fleische. Lamellen etwas bauchig, zuerst weiss, dann rosenroth, zuletzt braun und etwas feucht. Stiel bis 14 Centim. hoch, voll, glatt, weiss, mit gleichfarbigem, zerschlittem Ringe. Variirt sehr (var. *alba*: Hut fast seidig, weiss; Stiel kurz. — var. *praticola*: Hut rothbräunlich-schuppig, mit sofort rothbräunlich werdendem Fleische. — var. *rufescens*: Hut rothbraun, feinschuppig; Stiel lang. — var. *umbrina*: Hut glatt, umbrabraun; Stiel dick, schuppig — etc.). Im Spätsommer und Herbste auf Grasplätzen, Wiesen, Triften, Feldern, in Gärten und Wäldern ganz Europas. Essbar, der Geruch angenehm, der Geschmack fast nussartig; daher unter den Hutzpilzen neben dem Steinpilze der bekannteste und am meisten verbrauchte Speiseschwamm (S. 333), der auch für den Winter getrocknet und in Essig conservirt wird. Sehr häufig wird er von Gärtnern auch in Mistbeeten gezogen, die im Freien oder in Glashäusern und selbst in Kellern angelegt und mit der Champignonbrut oder Schwammbrut, d. h. Erdballen mit dem darin befindlichen Mycelium des Pilzes, versehen werden. — *A. pratensis* *Schaeff.* (Wiesenschwamm). Hut bis 5 Centim. breit, erst eiförmig, dann ausgebreitet, glatt oder feinschuppig, weisslich-grau. Lamellen vorne spitz, hinten gerundet, aschgrau, zuletzt braun. Stiel bis 2 Centim. hoch, voll, am Grunde verdickt, nackt, mit hinfalligem Ringe. Auf Wiesen und in Laubwäldern. Essbar. — *A. arvensis* *Schaeff.* (*A. edulis* *Pers.* — Schafchampignon, Gugemuke etc.) Hut bis 12 Centim. breit, zuerst kegelig-glockig, dann verflacht, anfangs flockig-mehlig, zuletzt kahl, glatt oder rinnig, weisslich, mit unveränderlichem Fleische. Lamellen vorne breiter, zuerst weiss-röthlich, später braun, trocken. Stiel bis 12 Centim. hoch, hohl oder mit Resten eines flockigen Markes, mit einem weiten, hängenden Ringe. Im Herbste auf Wiesen, Brachäckern u. s. w. häufig. Essbar und im Geschmache dem Champignon ähnlich, mit dem er oft verwechselt wird; er hat härteres, weniger angenehmes Fleisch und ist schwerer verdaulich. — *A. silvaticus* *Schaeff.* (Waldchampignon). Hut bis 7 Centim. breit, erst glockig, dann ausgebreitet, gebuckelt, anfangs braunschuppig, später nackt, weisslich, dünnfleischig, das weisse Fleisch sich rasch röthend. Lamellen zart, trocken, beiderseits gleichmässig verschmälert, erst röthlich, dann bräunlich. Stiel 7—12 Centim. hoch, hohl, gleichdick, weisslich, mit abstehendem Ringe. Im Spätsommer und Herbste in Wäldern häufig und oft mit dem Champignon verwechselt; essbar wie dieser und ihm unter den verwandten Arten im Wohlgeschmache am nächsten.

Crepidotus (S. 363). *A. mollis* *Schaeff.* Hut 2—7 Centim. breit, gallertartig-fleischig, verkehrt eiförmig oder nierenförmig, manchmal gelappt, schlaff, erst blass, dann weisslich-grau, gewöhnlich sitzend, selten in einen kurzen Stiel verschmälert. Lamellen herablaufend, linealisch, erst weisslich, dann zimtbraun. An alten Laubholzstämmen im Herbste häufig.

Tubaria (S. 363). *A. furfuraceus* *Pers.* Hut 2—3 Centim. breit, ziemlich fleischig, erst gewölbt, dann flach und genabelt, mit seidig-schuppigem Ueberzuge (besonders am Rande), hell zimtbraun, später blass lederfarbig. Lamellen ziemlich entfernt, zimtbraun. Stiel röhrig, flockig-kleilig, blass. Im Herbste zwischen Laub etc. in Wäldern heerdenweise.

Galera (S. 363). *A. hypnorum* *Batsch.* Hut 6—12 Millim. breit, glockig, häutig, etwas warzig, ockerfarbig, später verblässend. Lamellen zimtbraun, dann rothgelb. Stiel bis 5 Centim. hoch, dem Hute gleichfarbig, an der Spitze bereift. Im Sommer und Spätherbste auf feuchter Erde zwischen Moosen gemein.

Naucoria (S. 363). *A. pediades* *Fr.* Hut 2—3 Centim. breit, flach gewölbt, trocken, kahl, erst ockerfarbig, dann ledergelb. Lamellen angewachsen, breit, ziemlich entfernt, erst bräunlich, dann schmutzig-zimtfarben. Stiel voll, gelblich, seidenglänzend, am Grunde verdickt, 5—7 Centim. hoch. Auf Aeckern, Triften etc. fast das ganze Jahr hindurch häufig.

Flammula (S. 363). *A. flavidus* *Schaeff.* Hut 2—7 Centim. breit, flach gewölbt, feucht, gelb. Lamellen anfangs weisslich, dann gelb, zuletzt rostbraun. Stiel faserig, erst gelb, dann rostbraun, sehr verschieden lang und nach abwärts bald verdickt, bald verdünnt. Geschmack bitter. Im Sommer und Herbste rasenförmig an alten Nadelholzstämmen; häufig. Gilt für verdächtig.

Hebeloma (S. 363). *A. fastibilis Pers.* (Ekelschwamm). Hut 5—8 Centim. breit, derbfleischig, flach gewölbt, am Rande angeschweift und stumpf, kleberig, kahl, anfangs weisslich, dann lederfarben. Lamellen ausgerandet, ziemlich entfernt, anfangs weisslich, später lehmig-zimmtbraun und wässerige Tropfen ausscheidend. Stiel 4—7 Centim. hoch, voll, später oft hohl, fast knollig, faserig-schuppig. Mit deutlichem Schleier. Geruch und Geschmack widerig rettigartig. Im Sommer und Herbst in feuchten Wäldern ziemlich häufig. — *A. crustuliniformis Bull.* Hut 2—7 Centim. breit, fleischig, fast geschweift, kahl, etwas schmierig, weisslich, blassgelb, schmutzig-graubraun oder lederbraun, oft mit dunklerer Mitte, am Rande wie gewässert, mit blassröthlichem oder schmutzig-weissem Fleische. Lamellen schmal, gedrängt, mit fein gekerbter, hellerer, tropfender Schneide, erst weisslich oder gelbgrau, dann wässerig-zimmtfarben. Stiel 7 Centim. hoch, voll oder hohl, am Grunde etwas knollig, flockig-schuppig. Von Anfang an ohne Schleier. Geschmack und Geruch widerig rettigartig. Vom Frühlinge bis Herbst in schattigen, feuchten Wäldern und Gebüsch häufig. Giftig.

Inocybe (S. 363). *A. rimosus Bull.* Hut 2—5 Centim. breit, glockig, dünnfleischig, ausgebreitet der Länge nach rissig, lederbraun, seidenhaarig-faserig. Lamellen frei, fast bauchig, thonfarben-bräunlich. Stiel 2—5 Centim. hoch, voll, am Grunde fast knollig, weiss, fast kahl, an der Spitze weismehlig. Geruch erdig. Im Herbst in Wäldern. Giftig.

Pholiota (S. 363). I. An Baumstämmen, Aesten etc. lebende Arten: *A. mutabilis Schaeff.* (Stockschwamm). Hut 2—5 Centim. breit, convex, gebuckelt, kahl, zimtbraun, später lederfarben, selten etwas schuppig. Lamellen angewachsen-herablaufend, ziemlich breit, erst blass, nachher zimtbraun. Stiel 2—6 Centim. hoch, anfangs voll, später hohl, steif, sparrig-schuppig, mit zuerst weissem, dann braunem, verschwindendem Ringe und unterhalb desselben rostbraun, oberhalb blass. Im Sommer und Herbst an Stümpfen verschiedener Laubbäume. Essbar. — *A. aurivellus Batsch.* Hut bis 9 Centim. breit, erst glockig, dann gewölbt, buckelig, fast kleberig, gelbbraun, mit dunkleren und angedrückten Schuppen, jung am Rande flockig. Lamellen buchtig-angeheftet, erst weiss oder strohgelb, zuletzt brann. Stiel bis 9 Centim. hoch, voll, mit angedrückten, rostbraunen, flockigen Schuppchen und abstehendem, dauerndem Ringe. Im Herbst an Laubhölzern. Verdächtig. — II. Auf der Erde wachsende Arten: *A. praecox Pers.* Hut 5 Centim. breit, weichfleischig, flach-convex, glatt, kahl, weisslichgelb. Lamellen gerundet-angeheftet, gedrängt, erst weiss, dann heller oder dunkler bräunlich. Stiel 5—7 Centim. hoch, später hohl, walzig, mehlig-feinhaarig, später kahl, weiss, mit weissem, oft zerschlittem und bald verschwindendem Ringe. Im Frühlinge und Sommer an Wegen, auf Wiesen, Grasplätzen u. s. w. häufig. Wird von Kromholz als essbar angegeben. — *A. caperatus Pers.* (Runzelschwamm). Hut 5—10 Centim. breit, erst eiförmig, dann ausgebreitet, mit weisslichen Flöckchen, gelb, im Alter grubig-runzelig. Lamellen angewachsen, fein gesägt, anfangs weisslich, dann thonfarbig. Stiel 9 Centim. hoch, voll, weisslich, oberhalb des zurückgeschlagenen, häutigen Ringes schuppig-fädig. Im Sommer und Herbst in Wäldern. Nach Kromholz ist der Geschmack widerlich; nach Lenz wird der Pilz in Thüringen gegessen.

Claudopus (S. 363). *A. variabilis Pers.* Hut fleischig, erst umgewendet, dann zurückgeschlagen, weiss, filzig. Lamellen breit, entfernt, erst weisslich, dann röthlich. Stiel kurz, gekrümmt, zottig. Im Herbst besonders an alten Nadelholzstämmen häufig.

Eccilia (S. 363). *A. atrides Lasch.* Hut fast häutig, flach, tief genabelt, gestreift, schwarz. Lamellen weit herablaufend, ziemlich gedrängt, blass, an der schwarzen Schneide gezähnt. Stiel fast röhrig, blass, oberwärts schwarz punktiert. Im Spätsommer an feuchten, schattigen Orten.

Nolanea (S. 363). *A. pascuus Pers.* Hut 1—4 Centim. breit, kegelig-ausgebreitet, fast genabelt, kahl, schwärzlich-rauchgrau, bisweilen gelbgrau oder bräunlich, gestreift, trocken seidig-glänzend. Lamellen gedrängt, fast frei, bauchig, schmutzig- oder röthlichgrau. Stiel 2—7 Centim. hoch, seidig-faserig, gestreift, grau. Sehr zerbrechlich, wässerig. Im Spätsommer und Herbst auf Wiesen, Triften etc. häufig.

Leptonia (S. 363). *A. chalybaeus Pers.* Hut etwa 2 Centim. breit, gewölbt, fast spitz genabelt, schmutzighlau, anfangs flockig, dann schuppig. Lamellen ausgerandet, bläulich, mit blasser Schneide. Stiel voll, glatt, dem Hute gleichfarbig, doch heller. Im Sommer und Herbste auf Wiesen und Triften.

Clitopilus (S. 363). *A. prunulus Scop.* (Musseron). Hut 2—7 Centim. breit, festfleischig, anfangs gewölbt, später unregelmässig geschweift, trocken, etwas bereift, weisslichgrau. Lamellen etwas entfernt, lang herablaufend, erst weiss, dann fleischroth. Stiel 2—6 Centim. hoch, voll, bauchig, nackt, gestreift. Geruch frisch mehlig. Vom Frühlinge bis Herbste in Wäldern häufig. Essbar. — *A. Orcella Bull.* Etwas kleiner als voriger, der Hut weichfleischig, flach niedergedrückt, feucht etwas schmierig, weisslichgelb. Lamellen weisslich-fleischroth. Stiel kurz, flockig, oberwärts verdickt. Truppweise an alten Laubholzstämmen in Wäldern. Wird namentlich in Südeuropa viel gegessen.

Entoloma (S. 363). *A. sericellus Fr.* Hut bis 3 Centim. breit, gewölbt, dann verflacht oder eingedrückt, trocken, seidenhaarig, später schuppig, am Rande flockig. Lamellen ziemlich entfernt, fleischfarbig. Stiel 2—3 Centim. hoch, fast röhrig, faserig, endlich glatt, kahl, weisslich. Im Sommer und Herbste auf Hügeln, Rainen, Triften etc. häufig.

Pluteus (S. 363). *A. cervinus Schaeff.* Hut 5—7 Centim. und mehr breit, anfangs glockig, dann ausgebreitet, glatt, kahl, später faserig oder schuppig, am Rande nackt, rehbraun oder umbrabraun. Lamellen erst weiss, dann fleischroth. Stiel 7—9 Centim. hoch, voll, schmutzigweiss. Von Frühling bis Herbst an faulenden Stämmen meist häufig.

Volvaria (S. 363). *A. bombycinus Schaeff.* (Seidenschwamm). Hut 5—20 Centim. breit, anfangs glockig, später etwas ausgebreitet, fast gebuckelt, trocken, weisslich, seidig-faserig. Lamellen fleischfarben, frei. Stiel bis 16 Centim. hoch, voll, schneeweiss, seidenglänzend, am Grunde mit weiter, bauchiger, bräunlicher Scheide. An faulen Laubholzstämmen in Wäldern nicht selten. Essbar.

Pleurotus (S. 363). *A. ostreatus Jacq.* (Buchenpilz, Austernpilz, Drehling). Hut 3—10 Centim. breit, weichfleischig, muschelförmig, fast halbirt, oft unregelmässig, aufsteigend, zuerst schwärzlich, dann graubraun oder braun, endlich gelblich verbleichend. Lamellen ziemlich entfernt, herablaufend, drüsenlos, hinten meist anastomosirend, weisslich. Stiel excentrisch, fest, elastisch, voll, oberwärts verdickt, am Grunde haarig. Schleier fehlt. Im Herbste an Laubbäumen häufig und fast rasenförmig. Essbar. — *A. salignus Pers.* Hut 8—16 Centim. breit, anfangs polsterförmig, später mit niedergedrückter, etwas behaarter Scheibe, blassgelb, braun oder schwarzgrau, derbfleischig. Lamellen am Grunde getrennt, dem Hute fast gleichfarbig, an der Schneide ausgefressen-gezähnel. Stiel weissfilzig. Sonst wie vorige Art; meist einzeln am Grunde alter Weiden und nach Persoon essbar. — *A. olcarius DC.* Seite 329.

Omphalia (S. 364). *A. pyxidatus Bull.* Hut etwa 1½ Centim. breit, erst genabelt, dann trichterförmig, kahl, rothbraun, radial gestreift, häutig. Lamellen sehr schmal, zuerst fleischroth, dann isabellfarbig. Stiel kaum bis 2 Centim. hoch, später röhrig, glatt, zähe, blass-rothbräunlich. Auf Brachäckern und Triften fast das ganze Jahr hindurch häufig.

Mycena (S. 364). *A. capillaris Schum.* Aeusserst zart. Hut stecknadelkopfgross bis 2 Millim. breit, glockig, endlich genabelt, weiss, gestreift. Lamellen breit, gewöhnlich nur 6 vorhanden. Stiel bis 2 Centim. hoch, glatt, an der Spitze bräunlich. Zwischen faulenden Blättern in Wäldern nicht selten. — *A. vulgaris Pers.* Hut kaum bis 1 Centim. breit, erst gewölbt, dann niedergedrückt, fein genabelt, fast häutig, kleberig, braun oder aschgrau. Lamellen etwas herablaufend, zart, weiss. Stiel 2—6 Centim. hoch, zähe, aschgrau, am Grunde faserig. Im Herbste in Nadelwäldern häufig und heerdenweise. — *A. purus Pers.* Hut 2 bis 7 Centim. breit, ziemlich fleischig, glockig-ausgebreitet, stumpf gebuckelt, kahl, rosenroth, lila oder bläulich, gelb oder weiss, am Rande gestreift. Lamellen buchtig-angeheftet, sehr breit, etwas netzig-anastomosirend, blasser als der Hut. Stiel bis 10 Centim. hoch, steif, glatt, am Grunde zottig. Geruch nach Rettig. Häufig auf moosigen Plätzen in schattigen Wäldern.

Collybia (S. 364). *A. dryophilus* Bull. Hut 3 Centim. breit, flach, niedergedrückt, glatt, ziemlich fleischig, braunroth, gelblich, thonfarben oder weisslich. Lamellen buchtig-angeheftet (mit einem Zähnechen fast herablaufend), weisslich oder blass gelblich bis bräunlich. Stiel wenig über 2 Centim. hoch, röhrig, kahl, bräunlich oder gelblich. Von Frühling bis Herbst in Wäldern gemein. Verdächtig. — *A. tenacellus* Pers. Hut bis 1 Centim. breit, flach, etwas gebuckelt, bräunlich, verblässend. Lamellen ungerandet-angeheftet, breit, etwas entfernt, schneeweiss. Stiel 6—10 Centim. hoch, engröhrig, dünn, zähe, kahl, glatt, schmutziggelb. Am Grunde alter Stämme in Wäldern fast das ganze Jahr hindurch häufig. — *A. esculentus* Wolf. (Nagelschwamm, Krösling). Hut kann über 2 Centim. breit, schmutzig-ockergelb oder bräunlich. Lamellen weisslich. Stiel 2—5 Centim. hoch, thonfarben, dick, hohl. Geschmack etwas bitter. Sonst wie vorige Art. An Wegen und auf Triften etc. vom Frühlinge bis Herbst häufig und meist truppweise. Essbar. — *A. fusipes* Bull. (Spindelschwamm). Hut 2—12 Centim. breit, zähe, fleischig, zuerst convex, dann flacher und geschweift, glatt oder rissig, mit verschwindendem Buckel, gelblich, röthlich oder braun. Lamellen aderig-verbunden, anfangs angeheftet, später frei, weisslich, im Alter etwas gefleckt. Stiel 7—12 Centim. hoch, am Grunde spindelförmig, gefurcht, zuletzt hohl, braunroth oder bräunlich. Am Grunde alter Stämme in Wäldern ziemlich häufig. Wird häufig als essbar bezeichnet.

Clitocybe (S. 364). *A. odoratus* Bull. (Anisschwamm). Hut 2—6 Centim. breit, manchmal geschweift, zähe, graugrün oder schmutzig-grün, in der Mitte etwas dunkler, fast bräunlich. Lamellen etwas herablaufend, breit, nicht gedrängt, weisslich oder blassgrünlich. Stiel 2—5 Centim. hoch, voll, elastisch, am Grunde verdickt, blass gelblichweiss. Geruch anisartig. Im Sommer und Herbst in feuchten Wäldern nicht selten. Essbar. — *A. nebularis* Batsch. Hut 5 bis 12 Centim. breit, flach, grau oder weisslich, anfangs nebelgrau bereift, dann nackt, derbfleischig. Lamellen etwas herablaufend, gedrängt, weisslich. Stiel bis 7 Centim. hoch, voll, fest, schwammig-elastisch, faserig-gestreift, weissgrau. Geruch schwach süsslich. Im Herbst in Wäldern nicht selten. Wird bald als verdächtig, bald als essbar angegeben.

Tricholoma (S. 364). I. Hut trocken oder nur feucht, glatt und kahl, höchstens in der Jugend seidenhaarig oder flockig: *A. sulphureus* Bull. Hut bis 7 Centim. breit, später flach und etwas genabelt, schmutzigschwefelgelb oder rothbräunlich und mit gleichfarbigem Fleische, anfangs seidenhaarig. Lamellen bogig-angeheftet, entfernt, schwefelgelb. Stiel 5—9 Centim. hoch, gestrichelt, schwefelgelb, im Alter manchmal hohl. Geruch unangenehm. Namentlich in Laubwäldern heerdenweise, häufig. — *A. graveolens* Pers. (Maischwamm, oft auch als Musseron bezeichnet). Hut 5 Centim. breit, fast halbkugelig, später ausgebreitet, stumpf, kahl, trocken gerieft, mit glattem Rande, weisslich, grau oder braungelb, nicht gefleckt. Lamellen bogig-angeheftet, erst weisslich, dann grau. Stiel bis 7 Centim. hoch, voll, weisslich, feinfaserig. Geruch mehlig. Geschmack angenehm. Im Frühlinge in Gebüsch und auf Grasplätzen häufig. Essbar. — *A. tigrinus* Schaeff. Von vorigem vorzüglich durch den schwarz-gefleckten Hut verschieden. In Nadelwäldern im Frühlinge. Essbar, aber wenig geschätzt. — *A. albellus* Fr. Hut 5—7 Centim. breit, erst kegelförmig, dann ausgebreitet, weiss, später graubraun, in der Mitte getropft-schuppig, mit dünnem, nacktem Rande. Lamellen nach hinten verschmälert, weiss, ganzrandig. Stiel eiförmig-knollig, feinfaserig-gestreift. Geruch angenehm. Im Sommer in Laubwäldern. Essbar. — *A. gambosus* Fr. (*A. Pomonae* Lenz, Pomonatschwamm). Hut bis 15 Centim. breit, flach gewölbt, stumpf, weissgelblich bis braungelb, gefleckt, am eingerollten Rande anfangs flockig. Lamellen ausgerandet, mit einem Zahne dem Stiele angewachsen, banchig, weisslich. Stiel 2—7 Centim. hoch, weisslich, an der Spitze flockig. Im Frühlinge auf Wiesen und begrasten Plätzen meist gesellig. Essbar und sehr wohlschmeckend. — II. Wie vorige Gruppe, aber Hut schuppig, körnig, fädig oder rissig: *A. terreus* Schaeff. Hut bis über 7 Centim. breit, anfangs glockig, dann ausgebreitet, gebuckelt, trocken mäusegrau, bräunlich oder bläulich, flockig-schuppig. Lamellen mit einem Zähnechen herablaufend, fein gekerbt, weissgrau. Stiel voll, angedrückt-faserig, weisslich. Im Herbst in schattigen Wäldern. Essbar. — *A. Columbetta* Fr. Hut 5—7 Centim. breit, eiförmig, später ausgebreitet und mehr oder

weniger verbogen, weiss, oft röthlich gefleckt, später feif seidenhaarig und am eingerollten Rande anfangs filzig, später oft rissig-schuppig. Lamellen gedrängt, dünn, fast fein gesägt, weiss. Stiel bis 5 Centim. hoch, ungleichdick, gestreift, fast kahl. Im Sommer und Herbste auf Haideplätzen und in Laubwäldern. Essbar. — *A. rutilans Schaeff.* Hut 2—15 Centim. breit, anfangs flockig, von einem dichten, purpurrothen Filze bedeckt, dann ausgebreitet und mit purpurbraunen Schüppchen, später meist gelb oder bräunlich. Fleisch gelb. Lamellen gelb, an der Schneide verdickt, im Alter fein gesägt. Stiel bis 7 Centim. hoch, meist cylindrisch, dem Hute gleichfarbig. Im Spätsommer und Herbste in Wäldern am Grunde alter Stämme nicht selten. Soll essbar sein. — III. Hut kleberig: *A. Russula Schaeff.* Hut 4—7 Centim. breit, gewölbt, später niedergedrückt, dunkelrosa mit gleichfarbigen Körnchen, später gelbflockig. Lamellen ungleichlang, die längsten am Stiele herablaufend, weiss, etwas flockig. Stiel 2—5 Centim. hoch, am Grunde verdickt, voll, weiss, rosa überlaufen, oberwärts feinschuppig. Geruch und Geschmack angenehm. Im Herbste in Wäldern vereinzelt. Essbar. — *A. equestris Fr.* Hut bis 7 Centim. breit, flach gewölbt, stumpf, verbogen, gelbröthlich, braun oder rothbraun, am Rande heller, kleinschuppig, derbfleischig. Lamellen frei, schwefelgelb. Stiel bis 5 Centim. hoch, dick, voll, schwefelgelb. Im Herbste in Nadelwäldern. Essbar aber wenig schmackhaft.

Armillaria (S. 364). *A. melleus L.* (Hallimasch. Fig. 73, S. 280). Hut bis 10 Centim. breit, erst gewölbt, dann verflacht und in der Mitte gebuckelt, am Rande gestreift, hell braungelb (honigfarbig) bis schmutzigbraun, mit haarigen, dunkelbraunen Schüppchen besetzt. Lamellen mit einem Zahne herablaufend, ziemlich entfernt, weisslich, später bräunlich gefleckt. Stiel 5—12 Centim. hoch, schwammig-voll, elastisch, oft gekrümmt, bräunlichgelb, mit flockigem, hängendem Ringe. In Wäldern im Herbste besonders am Grunde von Nadelholzstämmen gemein und meist truppweise. Essbar. Die Entwicklung des Fruchtkörpers wurde auf S. 319, die seines Myceliums, der früher als *Rhizomorpha fragilis Roth* beschriebenen Gebilde, auf S. 279 u. f. geschildert. Der Pilz ist ferner dadurch wichtig, dass er bei den Nadelhölzern (vorzüglich der Kiefer) die als Harzsticken, Harzüberfülle, Wurzelfäule oder Erdkrebs bezeichnete Krankheit erzeugt, die von etwa fünfjährigem Alter an, bei der Kiefer bis über das hundertste Lebensjahr hinaus, auftreten kann, ein rasches Absterben des Baumes zur Folge hat und sich gleichzeitig durch reichen Harzausfluss aus Wurzelstock und Wurzeln charakterisirt. Eingeleitet wird die Krankheit dadurch, dass sich ein Zweig der als var. *subterranea* bezeichneten Mycelform in eine Wurzel hineinbohrt, bald in den inneren Bast und das Cambium gelangt und nun als var. *subcorticalis* mit den Verhältnissen angepasster Form (vgl. S. 283) zwischen Holz und Rinde weiter wächst, unter immer weiterer Ausbreitung die auf ihrem Wege liegenden Gewebe zerstörend. Das Mycelium erreicht schliesslich nach aufwärts die Stammbasis und damit, diese unwachsend, Zugang zu anderen Wurzeln des Baumes, in die es hineinwächst und welche es nach und nach sämmtlich tödtet. Vertrocknen des Stammes, das um so rascher eintritt, je näher der Stammbasis das Mycelium ursprünglich eindringt, ist die Folge des Absterbens der Wurzeln. Der aus den zerstörten Harzgängen ausfliessende Terpenthin sammelt sich unter der Rinde oft in grossen Beulen an und ergiesst sich häufig in den benachbarten Boden. Infection gesunder Bäume durch einen in der Nähe befindlichen kranken Wurzelstock ist dadurch möglich, dass Mycelstränge von den Wurzeln aus als var. *subterranea* durch den Boden zu anderen Baumwurzeln hinüberwachsen. Uebrigens siedelt sich das Mycelium auch saprophytisch in Stöcken und Wurzeln der Rothbuche, Hainbuche, Birke, Eiche und Vogelbeere an, während es bei Pflaumen und Kirschen vielleicht als Parasit wie bei den Nadelhölzern auftritt.¹

Lepiota (S. 364). I. Ring nicht verschiebbar, fest gewachsen, oft vergänglich oder fehlend: *A. delicatus Fr.* Hut 2—5 Centim. breit, erst gewölbt, dann flach, wenig fleischig, glatt, kleberig, gelblich, hellrosa oder rothbräunlich. Lamellen gedrängt, frei, weiss. Stiel 5 Centim. hoch, röhrig, trocken, flockig-schuppig, der Ring vergänglich. Im Herbste in Wäldern. Essbar. — *A.*

¹ Vgl. weiter R. Hartig, Wichtige Krankheiten der Waldbäume. Berlin 1874. S. 27.

Vittadini *Fr.* Hut 7—9 Centim. breit, fleischig, flach gewölbt, weisslich oder bräunlich, dicht mit warzigen, spitzigen Schuppen bedeckt. Lamellen frei, bauchig, dick, weisslichgrün. Stiel 10—25 Centim. hoch, dick, voll, fast cylindrisch, dem Hute gleichfarbig, dicht mit sparrig-schuppigen Zonen versehen, oben mit weitem, fast glockigen, hängendem Ringe. Im Frühjahr und Sommer in Gebüsch und Gärten Mittel- und Südeuropas (Böhmen, Schlesien etc.). Giftig. — *A. clypeolaris Bull.* Hut 5 Centim. und mehr breit, gebuckelt, anfangs glatt berindet, weiss, später mit angedrückten, flockigen, rothbraunen, gelblichen oder weissen Schuppen bedeckt. Lamellen frei, genähert, weiss, gelblich oder röthlich. Stiel 5 Centim. und mehr hoch, zerbrechlich, röhrig, wie der vergängliche Ring flockig-schuppig. Im Spätsommer und Herbst in Wäldern und Gebüsch. Verdächtig. — II. Ring verschiebbar, häutig, derb: *A. excoriatus Schaeff.* Hut 5 bis 15 Centim. breit, unendlich genabelt, weisslich oder bräunlich, weich, mit dünner, kaum in sich trennender Schuppen zerreisender Oberhaut. Lamellen wenig entfernt. Stiel 6—12 Centim. hoch, walzig, glatt, weisslich. Im Frühlinge und Herbst auf Wiesen, Rainen, Brachäckern etc. häufig; essbar. — *A. procerus Scop.* (Parasolschwamm). Hut 7—25 Centim. breit, erst eiförmig, dann flach ausgebreitet und in der Mitte gebuckelt, weichfleischig, weiss oder bräunlichweiss, mit dicker, in zahlreiche, graubraune, dachziegelige Schuppen zerreisender Haut. Lamellen entfernt, meist weiss, seltener gelblich, fleischfarben, oder schwarz gerandet. Stiel bis 30 Centim. hoch, am Grunde knollig, hohl, braunschuppig. Waldränder, Brachäcker, Triften, Gebüsch; von Sommer bis Spätherbst häufig. Essbar und wohlschmeckend.

Amanita (S. 364). Enthält von allen Untergattungen wohl die meisten giftigen und verdächtigen Arten.

- I. Ring fehlend oder undeutlich. Hut 5—15 Centim. breit, erst flockig, dann flach, dünnfleischig, weiss, grau, bleigrau oder braun, am häutigen Rande gefurcht, anfangs mit Fetzen der weissen Hülle bedeckt. Lamellen weiss. Stiel 8—18 Centim. hoch, hohl, nach oben allmählich verdünnt, zerbrechlich, weiss, flockig-schuppig, am Grunde von einer häutigen, schlaffen Scheide umgeben. Im Frühlinge und Herbst in Wäldern und Gebüsch nicht selten. Soll zwar hie und da gegessen werden, ist aber verdächtig und wird selbst als giftig erklärt: *A. vaginatus Bull.* (Scheidenschwamm).

II. Ring deutlich und vollständig vorhanden.

A. Hülle ganz zerreiblich und in Schuppen und Warzen sich lösend, nicht als bleibender Rand den Stielknollen krönend. Hut 7—12 Centim. breit, flach-convex, bräunlich, graubräunlich, schmutzig-röthlich oder fleischfarben bis lederfarben, mit vielen kleinen, ungleichen, weissen, mehlig Warzen besetzt, sein Fleisch sammt dem des Stieles sich früher oder später röthend. Lamellen weiss, nach hinten verschmälert, strichförmig auf den Stiel fortgesetzt. Stiel 5—10 Centim. hoch, voll, kaum knollig, nach oben kegelig verdünnt, weisslich oder röthlich, feinschuppig, der Ring weiss. Im Sommer und Herbst in Wäldern häufig. Giftig: *A. rubescens Fr.* (Perleuschwamm, grauer Fliegenschwamm).

B. Die Hülle reiss ringsum; ein Theil bleibt gewöhnlich als schuppiger Rand des Stielknollens, ein anderer Theil als häutiger Ring und der oberste Theil zerreiss in viele dicke, der Hautoberfläche aufsitzende Warzen.

1. Hut orangeroth oder feuerroth bis orange-blutroth, auf der bei feuchtem Wetter kleberigen Oberfläche mit zahlreichen dicken, weissen, selten gelblichen Warzen, erst kugelig, dann flach-convex bis ausgebreitet, 7—18 Centim. breit, der Rand fein gestreift, das Fleisch unter der Oberhaut gelblich. Lamellen weiss, manchmal auch gelblich. Stiel am Grunde eiförmig-knollig, erst innen flockig-markig, bald hohl, weiss, selten gelblich, der Ring concentrisch-schuppig-gerandet. Im Sommer und Herbst in Wäldern gemein. Sehr giftig: *A. muscarius L.* (Fliegenpilz). Der Fliegenschwamm war früher bei Wechselfieber, Krämpfen, Epilepsie, Fistelgeschwüren etc. officinell (*Fungus muscarius* — Abbild. Nees v. Esenb. *Plantae medic.* tab. 5. — Berg. Waarenk. 10). Er enthält Muscarin (S. 332). Von den Bewohnern Ostsibiriens und Kamtschatka's wird er als stark berauschendes Mittel in kleinen Stücken gegessen oder unter Zusatz der Früchte von *Vaccinium uliginosum* etc. zur Darstellung eines berauschenden Getränkes benutzt.

2. Hut weiss, bräunlich, graulich oder braun.
- a. Hut 7—10 Centim. breit, flach-convex, weiss oder braunröthlich, am Rande undeutlich gefurcht, auf der Oberfläche mit eckigen, ungleichen, zuweilen flockigen, verschwindenden Warzen. Lamellen nach hinten verschmälert. Stiel 12—15 Centim. hoch, voll, unten dachziegelig-schuppig, mit glockig-knolliger, gerandeter, wurzelder Basis und zerschlittem Ringe. Auf humosem Boden im Spätsommer selten; giftig, jedoch von Anderen auch als essbar bezeichnet: *A. solitarius Bull.*
 - b. Hut 10—15 Centim. breit, flach-convex, weich, zerbrechlich, rauh, faserig, mit mehligem, leicht abtrennbaren Warzen, weisslichgrau oder bräunlich, am Rande nur undeutlich gestreift, bei feuchtem Wetter schmierig. Lamellen gerundet, bauchig. Stiel 10—15 Centim. hoch, flockig-markig, unten schuppig, mit knolligem, ungerandetem Grunde und glockigem, gestreiftem Ringe. Im Herbste in Gebirgswäldern. Giftig: *A. excelsus Fr.*
 - c. Hut 7—12 Centim. breit, ausgebreitet-convex, bräunlich, oft ins Grünliche oder Bläuliche spielend, am Rande gestreift. Lamellen nach hinten verschmälert. Stiel 7—12 Centim. hoch, später hohl, mit einer trennbaren, ockergelben Wulstscheide am Grunde, der Ring schief und unregelmässig. Sonst wie vorige Art. Von August bis October in Laubwäldern. Giftig: *A. pantherinus DC.* (Pantherschwamm).
- C. Die Hülle reiss auf dem Scheitel und bleibt an der Stielbasis als häutige Scheide stehen; der Hut ist kahl oder nur mit einzelnen breiten, warzigen Fetzen der Hülle besetzt.
- a. Hut braun, bräunlich, braungrau oder bleichpurpurn, 5—7 Centim. breit, erst gewölbt, dann flach, trocken, kahl, oft mit Resten der Hülle, am Rande fast glatt. Lamellen streifig auf den Stiel fortgesetzt. Stiel 5—10 Centim. hoch, erst voll, dann hohl, seidig, mit eng anliegender Scheide und abstehendem, weisslichem Ringe. Im Sommer und Herbste in Nadelwäldern. Verdächtig: *A. re-cutitus Fr.*
 - b. Hut weiss, weisslich, gelblich oder grünlich, 5—10 Centim. breit.
 - * Hut erst gewölbt, dann flach, trocken, von Resten der Hülle schuppig, mit glattem Rande, weiss, seltener gelb oder grünlich. Lamellen angeheftet. Stiel erst voll, dann hohl, am Grunde kugelig-knollig. Geruch stark. Im Herbste in Wäldern. Giftig: *A. Mappa Fr.*
 - ** Hut erst glockig, dann ausgebreitet, bei feuchtem Wetter schmierig, oft nackt, mit glattem, gerundetem Rande, weiss, blassgelb oder blassgrün, seltener grün, gelb bis olivenfarben. Lamellen gerundet, bauchig. Stiel vom knolligen Grunde aus verdünnt, von oben her hohl werdend, ziemlich kahl, mit zum Theil verwachsener Scheide. Geruch weniger stark. Von August bis Spätherbst in Wäldern. Sehr giftig: *A. phalloides Fr.*
 - *** Hut spitz, erst kegelförmig, dann ausgebreitet, kleberig, glänzend, am Rande geschweift-gelappt, glatt, weiss. Lamellen lineal-lanzettlich, an der Schneide flockig. Stiel voll, schuppig, am Grunde knollig, mit dicker, schlaffer, flockiger Scheide, der Ring flockig. Geruch widrig. Im Herbste in feuchten Wäldern, selten. Giftig: *A. virosus Fr.*
 - b. Hut orangeroth oder dunkel goldgelb, mit einzelnen weissen, breiten, hautartig-warzigen Resten der Hülle bedeckt, am Rande gestreift, erst halbkugelig, dann ausgebreitet, 7—15 Centim. breit, sein Fleisch wie Lamellen, Stiel und Ring gelb. Stiel 8—15 Centim. hoch, fast bauchig, flockig, im Inneren flockig-markig, der Ring schlaff, die weisse Scheide bauchig erweitert. Im Sommer und Herbste in Wäldern, auf Haiden und Triften; in Süddeutschland selten, in Südeuropa häufig. Essbar und sehr geschätzt (S. 331): *A. caesareus Scop.* (Kaiserling, Kaiserschwamm).

Fossile Thallophyten.¹

Dass niedere Formen aus der Gruppe der Thallophyten den Anfang des vegetabilischen Lebens auf der Erde machten, als dieses im Entwicklungslaufe derselben überhaupt möglich wurde, unterliegt wohl keinem Zweifel. Es fordert dies nicht allein die Entwicklungsgeschichte als solche; es gehören auch die ersten pflanzlichen Ueberreste, welche uns in der ältesten hier zu berücksichtigenden geologischen Periode, im Silur, entgegengetreten, Lagerpflanzen aus der Abtheilung der Tange an. Zwar ist die Zahl ihrer uns in silurischen Schichten überlieferten Formen eine sehr geringe, da zur Zeit kaum 20 Arten (welche 11 Gattungen zuertheilt werden) bekannt sind, und auch in jüngeren Perioden bleibt die Zahl der Thallophyten überhaupt immer sehr bedeutend hinter derjenigen der höher organisirten Gewächse zurück. Aber darf uns dies Wunder nehmen? Wir brauchen nur an die Körperbeschaffenheit der grossen Mehrzahl unserer jetzt lebenden Lagerpflanzen zu denken. Wir finden fast durchgängig zarte Gewebe, häufig sogar solche von weicher, selbst gallertartiger Consistenz; es unterliegen daher die allermeisten nach dem Tode einem sehr rasch verlaufenden Verwesungsprocesse, der nur bei manchen Formen und dann auch nur unter ganz besonders günstigen Verhältnissen verlangsamt wird. Wenn wir daher schon von grösseren Tangen die Ueberreste aus früheren Perioden oft sehr fragmentarisch erhalten, wie können wir erwarten, dass uns noch zartere, den Confervaceen, Spirogyren und ähnlichen Formen der heutigen Algenwelt entsprechende Geschlechter oder gar einzellige oder einzellige Organismen erhalten bleiben sollten? Denn die von Göppert als *Protococcus adamantinus* beschriebenen Algeneinschlüsse im Diamanten, welche der Familie der Palmellaceen (S. 8) angehören würden, sind mehr als zweifelhaft, und viele der als Confervites bezeichneten Pflanzenreste dürften auch etwas anderes als Algen, einzelne vielleicht die feinen Faserwurzeln von höheren Pflanzen sein. Manche der als Algen angesehenen Gebilde sind ferner überhaupt wohl nicht organischen Ursprunges, sondern Concretionen im Gesteine und dergleichen Dinge mehr.

Ähnliche, vielleicht noch ungünstigere Verhältnisse zeigen uns die Pilze. Dieselben sind daher in noch geringerer Artenzahl erhalten worden und fast nur in härteren Fruchtkörpern, die meistens blatt- oder stengelbewohnenden Formen angehören. Ob dabei z. B. manche der als *Sphaeria* beschriebenen Buckel und Höcker auf fossilen Blättern wirklich Sphaerien, überhaupt Pilzfrüchte sind, mag auch dahingestellt bleiben. Hier, und ebenso bei der Mehrzahl fossiler Tange, können oft nur die allerrohesten äusseren Charaktere als Unterscheidungsmerkmale benutzt werden und die Unterscheidung der beschriebenen Formen ist daher in der Regel auch äusserst schwierig und problematisch, selbst wenn wir von Variation der Thallusform bei den Algen und von dem denkbaren Vorkommen eines und desselben fossilen Pilzes auf den verschiedenartigsten Pflanzen absehen.

Wenden wir uns in Kürze den bis jetzt unterschiedenen Gruppen fossiler Thalloyphyten zu, so finden wir unter den Algen zuerst die Familie der Nostocaceen (vgl. S. 13) angegeben, aus welcher nach rein äusseren Merkmalen eine Art, das *Nostoc protogaeum* Heer, in miocenen Ablagerungen verzeichnet wird.

Als Confervaceen (S. 82) werden gewöhnlich die Arten der Gattung *Confervites* *Auct.* betrachtet, welche in der Kreide und im Tertiär vorkommen und von denen Schimper 10 Formen neben einer Anzahl fraglicher aufführt. Auf ihren oft zweifelhaften Charakter wurde schon hingewiesen.

Die Gruppe der Bacillariaceen wurde in ihrer Bedeutung für die Bildung gewisser Erdschichten bereits auf S. 53 erörtert. Hier mag noch bemerkt werden, dass Castracane² in der Asche von Liverpooles Steinkohle, sowie in solcher von Newcastle, St. Etienne und in schottischer Cammelkohle Bacillarienreste gefunden hat, welche sämmtlich lebenden Süswasserformen angehörten. Das für die Untersuchung verwendete Material wurde aus dem Inneren der Kohlenstücke genommen.

¹ Schimper, *Traité de Paléontologie végétale*. 3 Bände und 1 Bd. Atlas mit 110 Taf. Paris 1869—1874. Die Thalloyphyten in Bd. I 127—232. Taf. 1—5.

² Castracane, Die Diatomeen in der Kohlenperiode. *Jahrb. f. wissenschaftl. Botan.* X. 1.

Caulerpeae (S. 70) finden wir mit 6 Arten *Caulerpa* im Eocen. Auch hier ist nur das Aeussere des Pflanzenrestes maassgebend für die systematische Bestimmung, letztere daher sehr zweifelhaft. Einige andere sehr fragliche Formen aus verschiedenen Schichten werden als *Caulerpites Sternbg.* beschrieben, darunter *C. cactoides Göpp.* gar aus dem Silur der Insel Bornholm.

Das Vorkommen fossiler Characeen wurde schon auf S. 90 erwähnt. Ihre ersten Spuren zeigen sich im Muschelkalke, doch gehören die meisten der etwa 40 Formen erst dem Tertiär an. Von der Mehrzahl sind nur die harten, früher als Grolithen beschriebenen Früchtchen erhalten, selten auch Reste der übrigen Pflanze. In letzter Beziehung sind u. a. *Chara helicteres Brongn.* und *Ch. medicaginula Brongn.* aus dem Tertiär von Paris zu erwähnen. Von noch lebenden Arten finden sich *Ch. hispida* und *Ch. foetida* in den quarternären Travertinen von Cannstadt bei Stuttgart und am Bakie-See in Forfarshire in Schottland.

Zahlreicher, mit circa 30 Arten, sind uns die zu den Fucoiden (S. 91) gerechneten Algenreste bekannt. Dieselben treten schon im Silur auf und wenn sie hier wegen meist schlechten Erhaltungszustandes auch von geringem paläontologischen Werthe sind, so haben sie doch dadurch eine gewisse Bedeutung, dass sie in einzelnen Schichten, wie z. B. im Fucoidensandsteine Schwedens und Nordamerikas, durch massige Anhäufung der Individuen charakteristisch werden und hie und da sogar das Material zur Bildung silurischer Anthracitlager lieferten. Als eine solche älteste Form ist namentlich *Harlania Hallii Goepp.* (*Arthrophyces Harlanii Hall.*), zu erwähnen, deren lederartige, vielverzweigte, quergegliederte Thallome ganze Schichtungsflächen nordamerikanischer Sandsteine bedecken. Andere jüngere, bekanntere Formen sind: *Halyseris* (S. 97) *erecta Schimp.* aus den Oolithen des englischen Jura von Scarborough, — *Cystoseira* (S. 107) *communis Ung.*, *C. gracilis Ung.*, *C. affinis Ung.* u. a. aus dem Tertiär von Radoboj in Kroatien, — *Sargassum* (S. 108) *globiferum Sternbg.* im Tertiär des Monte Bolca Italiens, — *Ilmanthalia* (S. 107) *Amphisylarum Schimp.* im Tertiär von Buxweiler im Elsass, — sechs Arten der Gattung *Fucus* (S. 107) im Eocen Frankreichs u. s. w.

Die meisten Formen der augenscheinlich höheren Algen angehörenden Reste werden zu den Florideen (S. 111) gerechnet. 75 Arten, die auf 14 Gattungen vertheilt sind, werden zur Zeit beschrieben. Als niederste, confervenartige Formen, von Schimper auch unter seinen Confervaceen aufgeführt, sind hier drei *Thorea*-Arten (S. 121) aus dem Tertiär des Monte Bolca zu erwähnen, wo auch mehrere der zu *Delesseria* (S. 129) und *Hydrolapathum*, (S. 128) gerechneten Algenreste im Eocen reichlich vertreten sind und andere Gattungen, wie *Pterigophycus*, *Ceramites*, *Melobesites* ausschliesslich vorkommen. Die umfangreichsten Gattungen sind *Chondrites* und *Sphaerococceites*, jede mit etwa 16 Arten und beide im Lias auftretend; die an die lebenden Gattungen *Chondrus* (S. 123) und *Sphaerococcus* (S. 129) erinnernde Form der Ueberreste hat ihnen ihre Namen verliehen. Den *Corallinen* (S. 130) werden ebenfalls mehrere Arten zugezählt, von denen eine (allerdings fragliche Art) als *Corallina Reussiana Schimp.* bereits aus dem oberen Silur Böhmens beschrieben wird, einige andere im Jura und in tertiären Schichten vorkommen, wie auch das hierher zu rechnende *Lithothamnion ramosissimum Ung.* dem Tertiär bei Wien angehört.

Den Algen gegenüber sind Ueberreste von Pilzen in bedeutend geringerer Zahl bekannt. Die meisten derselben (circa 30 Arten) sind kleine Fruchtkörper, die ihrem Aussehen und Auftreten auf Blättern und Stengeln nach den *Pyrenomyceten* (S. 143) zuzurechnen sind und der alten Sammelgattung *Sphaeria* (S. 152) eingereiht wurden. Alle angeblichen Arten dieser Gattung sind tertiär, viele derselben von Heer aus den Oeninger Schichten, andere aus den Ligniten von Bovey Tracey in England etc. beschrieben worden. Zwei andere tertiäre Arten werden zur Gattung *Dothidea* (S. 165) gestellt. Auch die Ordnung der *Discomycetes* (S. 165) ist hier vertreten. Arten der Gattungen *Phacidium* (S. 170), *Hysterium* (S. 171), *Rhytisma* (S. 171) und *Cenangium* (S. 171) werden aus tertiären Schichten, zum Theil Oeningers und Salzhausens, aufgeführt. Selbst die Gattung *Peziza* (S. 172) ist mit zwei tertiären Formen vorhanden, von denen die eine (*P. candida Goepp.*) im Bernstein, die andere (*P. sylvatica Ludwig*) in den Ligniten von Salzhausen gefunden wurde. Von *Hymenomyceten* (S. 278) kennt man zwei Arten von *Hydnum*, *H. antiqum Heer* und *H. ar-*

gillae *Ludwig*, dann *Polyporus foliatus Ludwig* und *Lenzites Gastaldi Heer* als seltene Vorkommnisse im Tertiär. Rechnet man dazu einige als *Sclerotium* (S. 143) beschriebene Gebilde aus tertiären Ablagerungen Oeningens und Salzhausens, sowie ein paar fragliche Schimmelpilze (*Hyphomycetes* — S. 149): *Sporotrichum heterospermum Goepp.*, das auf Insekten im Bernstein gefunden wurde, und ein paar in fossilen Hölzern beobachtete *Nyctomyces*-Arten, so ist die Reihe der Pilze geschlossen.

Von Flechten sind kaum ein Dutzend fossiler Arten bekannt. Die meisten derselben kommen im Bernstein vor und gehören zum Theil noch lebenden Arten an, wie *Ramalina calycaris Fr.* (S. 225), *Usnea barbata Fr.* (S. 226), *Cornicularia aculeata Ach.* (S. 225), *Sphaerophorus coralloides* (S. 213), — theils sind dieselben von solchen specifisch unterschieden worden. Auf Braunkohlenhölzern hat man *Graphis scripta var. succinea Goepp.* (S. 214), *Opegrapha Thomasiana Goepp.* und *Pyrenula nitida Schrad.* (S. 212) gefunden.

II. Gruppe.

Muscineae. Moose.¹

(Hepaticae et Musci frondosi.)

Würden wir nach rein vegetativen Merkmalen die Gruppe der Muscineen von derjenigen der Thallophyten abgrenzen wollen, so würden wir bei den niedersten Formen der ersteren auf emige Schwierigkeiten stossen. Dem bei den Anthoceroten ist der Pflanzenkörper noch ein flach der Erde aufliegendes Thallom (S. 1), das selbst nicht einmal Andeutungen irgend welcher Blattbildung zeigt. Die Riccien und Marchantien, sowie die niedrigst organisirten Jungermanniaceen entwickeln ein flaches, thallusartiges, dem Substrate dicht angeschmiegtes Stämmchen, das auf seiner Unterseite schon schuppige Auswüchse trägt, die man als Blätter betrachten kann, während Gattungen wie *Blasia* den Uebergang zu den beblätterten Jungermanniaceen machen, indem sie neben schuppenartigen Blättchen der Unterseite auch an den Seitenrändern der bandartigen Axe grössere Blätter tragen, die aber als scheinbar flügelartige Erweiterungen des Stämmchens sich noch wenig von diesem abheben. Erst von den höheren Jungermanniaceen an ist der vegetative Körper der Moose deutlich in ein kriechendes oder aufrechtes, einfaches oder verzweigtes Stämmchen und von diesem getragene, mit breiter Basis schief oder unter rechtem Winkel zur Längsaxe sitzende Blätter differenzirt, welche sammt Stengel einen sehr einfachen Bau zeigen und namentlich die echten Fibrovasalbündel der Gefässpflanzen noch vermissen lassen. Hat man aus letzterem Grunde die Muscineen mit den Thallophyten früher als Zellenpflanzen (*Cryptogamae cellulares*) vereinigt, so erinnern doch auf der anderen Seite namentlich bei den Laubmoosen gewisse gefässbündelartige Zellenzüge bereits an eine weitergehende Gewebebildung, die am betreffenden Orte specieller erläutert werden soll. Wurzeln fehlen den Moosen ebenfalls; sie sind functionell von Rhizoïden (Wurzelhaaren) vertreten, die in der Regel in reicher Menge entwickelt werden und bei Laubmoosen häufig gleichzeitig als Organe ungeschlechtlicher Vermehrung dienen helfen. Letztere wird ausserdem bei den allermeisten Moosen noch durch zahlreich erzeugte Brutknospen, sowie dadurch bewirkt, dass die an der Spitze weiter wachsenden, sich unterhalb der Spitze verzweigenden Stämmchen von hinten, respective von unten her beständig absterben und so nach und nach die gleichfalls Rhizoïden entwickelnden Seitensprosse zu selbständigen Pflänzchen werden.

Weit höher zeigt sich selbst schon bei den tief stehenden Formen der Anthoceroten, Riccien und Marchantien die Differenzirung der Geschlechtsorgane, namentlich aber des aus der befruchteten Eizelle hervorgehenden kapselartigen, sporenerzeugenden Gebildes, des Sporogoniums. Beiderlei Sexualorgane, die Anthe-

¹ Hofmeister, Vergleichende Untersuchungen der Keimung, Entfaltung und Fruchtbildung höherer Kryptogamen und der Samenbildung der Coniferen. 4^o mit 33 Taf. Leipzig 1851.

ridien als männliche und die Archegonien als weibliche, sind zwar ihrem morphologischen Werthe nach bei den genannten Familien noch Haarbildungen oder Trichome, während sie bei den höheren Muscineen bald als solche, bald auch an derselben Pflanze an Stelle der Blätter auftreten, ja selbst als metamorphosirte Sprosse bezeichnet werden dürften, insofern sie direct aus der Scheitelzelle des Stämmchens oder seiner Seitenzweige ihren Ursprung nehmen. In allen Fällen aber zeigt sich trotz mancher kleinen Verschiedenheiten im Baue eine grosse Uebereinstimmung in demselben und selbst die Entwicklungsgeschichte verläuft innerhalb jeder grossen Classe, der Lebermoose und Laubmoose, nach einem gewissen Typus.

Im Allgemeinen sind die Antheridien keulen- bis eiförmige, kurz- oder langgestielte Organe, die mit ihrer aus nur einer Zellschicht bestehenden Wand das aus zahlreichen kleinen, fast cubischen Zellen gebildete Mutterzellgewebe der Spermatozoiden einschliessen (vgl. Fig. 87, E und F). Letztere werden einzeln in jeder Zelle als ein schraubig gewundener, am Hinterende etwas verdickter, am spitzen Vorderende zwei lange, feine, schwingende Wimpern tragender Plasmakörper (Primordialzelle) entwickelt (Fig. 87 G). Die Samenkörper werden nicht unmittelbar von dem auf seinem Scheitel sich öffnenden Antheridium entleert; es wird die ganze Masse der bereits während der Spermatozoiden-Bildung abgerundeten Mutterzellen ausgestossen, das einzelne Spermatozoid dann erst durch gänzliche Verflüssigung der schon vorher stark gequollenen Mutterzellenbran frei. Da das Öffnen der reifen Antheridien am frühen Morgen oder in den Nachtstunden, wenn die Pflanzen vom Thau benetzt sind, oder nach einem Regenwetter erfolgt, so finden die ausgetretenen Samenkörper stets eine genügende Wasserschicht auf den Pflanzen, um zu den Archegonien gelangen zu können, deren Eizelle sie befruchten sollen.

Die Archegonien (vgl. Fig. 89, C und D), welche auch bei den Gefässkryptogamen die charakteristischen weiblichen Organe sind und daher beiden Gruppen auch zu dem gemeinsamen Namen der Archegoniaten verholphen haben, sind bei sämmtlichen Muscineen mehr oder minder flaschenförmige, gewöhnlich nur kurz gestielte Behälter mit dickem, in seiner Centralzelle das Ei einschliessendem Bauche und langem, oft gekrümmtem Halse, welcher aus einer axilen und 5–6 peripherischen Zellenreihen gebildet wird. Zum Zwecke der Befruchtung wird die axile Reihe der „Canalzellen“ aufgelöst, indem ihre Membranen gallertartig quellen und die dadurch erzeugte Schleimmasse die auf dem Halsscheitel gelegenen Zellen auseinander weichen lässt, gleichzeitig aber ein schleimerfüllter Canal entsteht, der den Spermatozoiden, welche an die Archegoniummündung gelangen, den zweckmässigsten Weg zur Eizelle bietet. Die specielleren bei der Befruchtung stattfindenden Vorgänge sollen bei einzelnen Familien, namentlich den Marchantiaceen, erläutert werden.

Das in Folge der Befruchtung sich mit einer Membran umhüllende Ei verwandelt sich durch eine Reihe zum Theil sehr gesetzmässiger Theilungen in einen vielzelligen Gewebekörper, dem Sporogonium, dessen obere Hälfte sich zur eigentlichen sporenerzeugenden Kapsel differenzirt, während aus der unteren der oft sehr rudimentäre Stiel und der Sporogoniumfuss hervorgehen. Letzterer (oder, wo derselbe fehlt, der Basaltheil des Stieles) drängt sich in den unteren Theil des Archegoniums ein und oft noch tief in das Gewebe des Stämmchens hinab, von dem er scheidenartig unwachsen wird, ohne jedoch mit ihm zu verwachsen; das feste Aneinanderschmiegen beider Organe genügt schon zur Ernährung des Sporogoniums seitens des Moospfänzchens.

In dem reifenden Sporogonium werden entweder im ganzen Innenraume oder in einem besonderen sackförmigen Behälter, dem Sporensack, die Sporen durch Viertheilung ihrer schon vorher isolirten Mutterzellen erzeugt. Die Theilung selbst ist bei allen Muscineen wesentlich die gleiche. Sie beginnt mit der Furchung des Protoplasmas der Mutterzelle in vier Lappen nach den Ecken eines Tetraeders und der schliesslichen gänzlichen Trennung desselben in vier tetraëdrisch gelegene Portionen, von denen jede nach Umhüllung mit einer neuen Zellohale die junge Spore darstellt. Letztere wird sammt ihren Schwestersporen dadurch frei, dass die schon vorher gallertartig gequollenen Membranen der Mutterzellen sich nach und nach ganz verflüssigen, während sich die noch wachsende Sporenhaut in zwei Schichten differenzirt: in eine derbe, cuticularisirte, gewöhnlich

gefärbte und mit localen Verdickungen Warzen, Stacheln, Leisten versehene Aussenhaut (das Exosporium) und in eine zarte, farblose, nicht cuticularisirte Innenhaut (das Endosporium). In Folge ihrer Lagerung in der Mutterzelle und des gegenseitig aufeinander ausgeübten Druckes zeigen die Sporen zahlreicher Moose kugeltetraëdrische Form, d. h. sie besitzen eine stark in Form einer Kugelschale gewölbte Grundfläche (die in der Mutterzelle freie Aussenfläche) und dieser aufgesetzt drei mehr oder minder scharf hervortretende Pyramidenflächen (die Berührungsfächen der vier Schwestersporen innerhalb ihrer gemeinsamen Mutterzelle, an deren Berührungskanten gewöhnlich noch je eine besondere Verdickungsleiste verläuft, in welcher das Exosporium später bei der Keimung aufzureissen pflegt. In dem Protoplasma der reifen Spore befindet sich häufig neben Stärke oder Fetttropfen noch Chlorophyll.

Ausser den Sporen werden bei den allermeisten Lebermoosen noch eigenthümliche, meist spindelförmige, mit Spiralbandverdickungen versehene Zellen, die Schleuderer oder Elateren, im Sporogonium erzeugt.

Der Archegoniumbauch wächst, während der Hals verschumpft, nach der Befruchtung noch eine Zeit lang weiter, der Ausdehnung der jungen Kapsel folgend. Bei den Laubmoosen wird er dann aber, wenn das Sporogonium sich streckt, an seiner Basis ringsum abgesprengt und als den Scheitel des Sporogoniums deckende, verschieden geformte Haube oder Mütze (calyptra), emporgetragen. Bei den Lebermoosen dauert sein Wachsthum länger. Er umhüllt das Sporogonium noch zur Zeit der Sporenbildung und wird erst durchbrochen, wenn die Kapsel unter Streckung ihres Stieles zur Sporenausstreunung hervortritt. Dann bleibt aber das an seinem Scheitel zerrissene Archegonium als eine Art Scheide an der Stielbasis sitzen; die Kapsel selbst ist ohne Haube.

Bei der Keimung der Moossporen reisst das Exosporium der Regel nach in den drei Leisten der Pyramidenflächen dreilappig auf und das früher oder später heraustretende Endosporium entwickelt sich zu einem meist kräftig ausgebildeten, seltener rudimentären Vorkeime (protonema), einem verzweigten, fadenförmigen, seltener flächenförmigen Gebilde, das auf ungeschlechtlichem Wege, durch Knospenbildung, wieder die junge Moospflanze erzeugt. Es tritt somit im Entwicklungsgange der Muscineen ein klar ausgeprägter Generationswechsel auf: ein aus der Spore durch Vermittelung eines Vorkeimes gebildetes Pflänzchen mit Sexualorganen — und ein aus der befruchteten Eizelle hervorgegangenes Sporogonium, welches mit der Pflanze in keiner organischen Verbindung steht und auf ungeschlechtlichem Wege die Sporen erzeugt.

Die Gruppe der Muscineen wird gewöhnlich in zwei Classen getheilt, die sich folgendermaassen charakterisiren lassen:

Hepaticae. Lebermoose: Die Spore entwickelt meistens nur einen kleinen oder auch sehr rudimentären Vorkeim. Die Pflanze ist entweder ein blattloser Thallus (Anthoceroceae), oder ein thallusartiges Stämmchen mit schuppenartigen Blättern (Ricciaceae, Marchantiaceae, Jungermanniaceae frondosae), oder ein normal entwickeltes, fadenförmiges, kriechendes, bilaterales Stämmchen mit zweireihig stehenden, einschichtigen Oberblättern (Seitenblättern) ohne Nerv und schuppenartigen (oder fehlenden) Unterblättern (Jungermanniaceae foliosae). Das Sporogonium besitzt nur in wenigen Fällen eine Columella, d. h. ein centrales, steriles, nicht zur Sporenbildung verwendetes Gewebe (Anthoceroceae); meistens wird das gesammte innere Kapselgewebe zur Entwicklung von Sporen allein (Ricciaceae), oder von Sporen und Elateren (Marchantiaceae, Jungermanniaceae) verbraucht. Das Sporogonium öffnet sich ferner selten mit einem Deckel (einige Marchantiaceen), meistens mit Zähnen oder Klappen, oder die Fruchtwand wird schon vor der Reife der Sporen zerstört (Ricciaceae); es durchbricht bei der Reife das Archegonium an seinem Scheitel, so dass dieses nicht als Haube emporgetragen wird, sondern als Scheide den Grund des Stieles umgiebt.

Musci (Musci frondosi). Laubmoose: Aus der Spore entwickelt sich ein kräftiger, meistens verästelter und fadenförmiger, seltener flächenförmiger Vorkeim. Das in der Regel nicht bilaterale, aufrechte oder kriechende, einfache oder verzweigte Stämmchen erzeugt stets Blätter, die häufig mit einem Mittelnerven aus länger gestreckten, in mehreren Lagen über einander liegenden Zellen versehen sind. Eine centrale Gewebemasse des Sporogoniums bildet sich zur sterilen Columella aus, die selbst da der Anlage nach vorhanden ist, wo sie später fehlt

(Archidiaceae). Ein die Columella hohlcylindrisch (Cleistocarpae, Stegocarpae) oder glockenförmig (Sphagnaceae, Andraeaeaceae) umgebendes Gewebe wird zum Sporensacke, der nur Sporen, nie Elateren enthält. Das Sporogonium wird nur selten durch Verwitterung (Cleistocarpae) oder durch Längsspalten (Andraeaeaceae), meistens durch Abwerfen eines oberen deckelförmigen Theiles (Stegocarpae) geöffnet. Es sprengt ferner schon früh das Archegonium an dessen Basis ringförmig ab und trägt dasselbe auf seinem Scheitel als Mütze oder Haube empor (nur bei den Archidiaceen bleibt es seitlich am Grunde der Kapsel sitzen).

In neuerer Zeit hat man auf Grund weitergehender entwicklungsgeschichtlicher Untersuchungen die beiden Classen in eine Anzahl gleichwerthiger kleinerer Abtheilungen aufgelöst, beziehentlich die früheren Ordnungen zu solchen erhoben. Wir lassen eine Uebersicht derselben folgen.

- I. Der Stamm ist ein flaches, auf der Unterseite mit schuppenartigen, später zerreissenden und undeutlich werdenden Blättern versehenes Laub ohne Spaltöffnungen. Die Antheridien und Archegonien sind offenen Höhlungen der Lauboberseite eingesenkt. Das Sporogonium bleibt stets im Archegoniumbauche eingeschlossen; seine zarte Wand wird später resorbiert, so dass die Sporen frei oder von einer aus den verdickten Aussenwänden der äussersten Lage der Sporenmutterzellen gebildeten falschen Wand umschlossen im Archegonium liegen. Columella und Elateren fehlen: *Ricciaceae*.
- II. Das Pflänzchen ist ein völlig blattloser Thallus, der bei *Anthoceros* auf der Unterseite Spaltöffnungen besitzt. Die Antheridien entwickeln sich unter der Epidermis der Thallusoberseite, von der sie anfänglich bedeckt bleiben, die aber später lappig aufreiss. Die Archegonien sind der Oberseite des Laubes eingesenkt und (bei *Anthoceros*) allseitig mit diesem verschmolzen. Das schotenartige, mit zwei Klappen aufspringende und mit Columella und Elateren versehene Sporogonium tritt aus dem Archegonium hervor: *Anthocerotaceae*.
- III. Das Stämmchen ist ein flaches, auf der Unterseite mit schuppenartigen, vergänglichen Blättchen, auf der Oberseite mit grossen Spaltöffnungen versehenes Laub. Antheridien und Archegonien werden meistens auf besonders gestalteten Sprossen entwickelt (nur bei *Targionia* sitzt das Sporogonium einzeln in der Ausbuchtung des Laubes). Das kapselartige Sporogonium durchbricht bei der Reife den Scheitel des Archegoniums, dieses an seiner Basis als Scheide zurücklassend; es öffnet sich mit Zähnen oder mit einem Deckel, seltener mit 4–8 Klappen und enthält keine Columella, wohl aber Elateren: *Marchantiaceae*.
- IV. Das Pflänzchen ist ein flaches, thallusartiges, mit schuppigen Blättchen versehenes, spaltöffnungsloses Laub oder ein meistens cylindrischer, selten flacher, zwei- oder dreireihig beblätterter Stengel, aber auch in diesem Falle ohne Spaltöffnungen. Die Sexualorgane sind nur selten eingesenkt. Die vom Scheitel bis zur Basis mit meist vier Klappen aufspringende Kapsel sitzt einzeln auf dem Laube oder auf dem Ende des Stengels oder seiner Zweige und durchbricht bei der Reife den Scheitel des Archegoniums; sie enthält neben den Sporen Elateren, aber keine Columella: *Jungermanniaceae*.
- V. Die Pflänzchen entwickeln stets ein cylindrisches und beblättertes, wie die Blätter spaltöffnungsloses Stämmchen. Das Sporogonium enthält stets (wenigstens der Anlage nach) eine Columella, aber niemals Elateren.
 - A. Das Archegonium bleibt bei der Reife des Sporogoniums als Scheide an dessen Basis zurück (nur selten wird ein geringer Rest mit emporgehoben). Das sich mit einem Deckel öffnende Sporogonium ist äusserst kurz gestielt, wird aber von dem stielartig sich verlängernden obersten Stengeltheile (dem Pseudopodium) emporgetragen. Die kurze Columella wird auf ihrem Scheitel von dem glockenförmigen Sporensacke überdeckt: *Sphagna*.
 - B. Das Archegonium wird schon früh an seiner Basis ringsum durchrissen und auf dem Scheitel des Sporogoniums als Haube (calyptra) emporgehoben.
 1. Die Columella wird auf ihrem Scheitel von dem glockenförmigen Sporensacke überdeckt. Das äusserst kurz gestielte Sporogonium steht auf dem Scheitel eines Pseudopodiums und öffnet sich mit vier kreuzweise gestellten Längsrissen so, dass die sich reifenartig auswärts biegenden vier Klappen an der Basis und auf dem Scheitel verbunden bleiben: *Schizocarpae* (*Andraeaeaceae*).

2. Die Columella steht oben und unten mit der Kapselwand in Verbindung, der Sporensack ist daher hohlcylindrisch. Ein Pseudopodium fehlt.
 - a. Das Sporogonium bleibt geschlossen und die Sporen werden durch Verwesung der Kapselwand frei: Cleistocarpace (Phascaceae).
 - b. Das Sporogonium öffnet sich durch Abwerfen eines Deckels: Stegocarpace (Bryaceae).

In dieser Uebersicht bilden die ersten vier Gruppen die Classe der Lebermoose, die letzten vier gehören den Laubmoosen an. Ohne damit der älteren Classification den Vorzug geben zu wollen, soll dieselbe hier aus Bequemlichkeitsrücksichten bei Angabe der Literatur noch beibehalten werden; die Gruppierung der einzelnen Ordnungen bleibt ja trotzdem dieselbe.

V. Classe. Hepaticae.¹

Die kurze Charakteristik der Lebermoose siehe auf S. 376.

19. Ordnung. Ricciaceae.

146. Familie. Riccieae (S. 377).²

Das auf feuchtem Boden kriechende, seltener auf dem Wasser schwimmende, laubartig-flache Stämmchen der Riccieen ist wiederholt gabelig in linealische oder herzförmige Lappen getheilt und in der Regel rosettenartig ausgebreitet. Auf seiner Unterseite entspringen (namentlich zu beiden Seiten der idealen Längsaxe) lange, schlauchförmige, einzellige, unverzweigte Rhizoiden (Wurzelhaare, besser als Haarwurzeln bezeichnet), deren innere Wandfläche häufig zapfenartige Verdickungen besitzt, die jedoch erst ziemlich weit hinter der fortwachsenden Spitze auftreten. Was den anatomischen Bau betrifft, so zeigt die Oberfläche des Laubes bei Riccia³ eine deutlich entwickelte, aber spaltöffnungslose Epidermis, deren wasserhelle Zellen ihre Aussenwand häufig in Form

¹ Gottsche, Lindenberg et Nees ab Esenbeck, Synopsis Hepaticarum. Hamburg 1844—1847. — Lindenberg, Synopsis Hepaticarum europaeorum: Nova Acta Acad. Leopold. XIV (1829), Supplem. — Nees v. Esenbeck, Naturgeschichte der europäischen Lebermoose mit besonderer Beziehung auf Schlesien und die Oertlichkeiten des Riesengebirges. (Auch unter dem Titel „Erinnerungen aus dem Riesengebirge.“) 4 Bde. Berlin u. Breslau 1833—1838. — Huebener, Hepaticologia germanica oder Beschreibung der deutschen Lebermoose. Mannheim 1834. — Dumortier, Hepaticae Europae; Jungermannideae Europae post semiseculum recensitae, adjunctus Hepaticis. Bullet. de la soc. roy. de botanique de Belgique 1874 (auch als eigenes Werk erschienen). — Lindberg, Hepaticae in Hibernia mense Julii 1873 lectae. Acta societatis scientiarum fennicae X (1875). Enthält ein neues System der europäischen Lebermoose (vgl. Just's Botan. Jahresber. III. 298). — Hofmeister, Vergleichende Untersuch. (S. 374, Note 1). — Janczewski, Vergleichende Untersuchungen über die Entwicklungsgeschichte des Archegoniums. Bot. Zeit. 1872. S. 377. — Kienitz-Gerloff, Vergleichende Untersuchungen über die Entwicklungsgeschichte des Lebermoos-Sporogoniums. Bot. Zeit. 1874, S. 161 und 1875, S. 777. — Leitgeb, Untersuchungen über die Lebermoose, Heft 1—3. Jena 1874—1877.

² Kny, Ueber Bau und Entwicklung der Riccien. Jahrb. f. wissensch. Botan. V. 364. Taf. 44—46. — Bischoff, Bemerkungen über die Lebermoose, vorzüglich aus den Gruppen der Marchantien und Riccieen. Nova Acta Acad. Leopold. XVII. p. 2 (1835). — Lindenberg, Monographie der Riccieen. Nova Acta Acad. Leopold. XVIII (1836); mit 19 Tafeln. — Fellner, Ueber die Keimung der Sporen von Riccia glauca. Jahresber. d. akademisch. naturwissensch. Vereines in Graz. 1875 (mit 2 Taf.).

³ Auf diese am besten bekannte Gattung beziehen sich, wenn nicht speciell eine andere Gattung genannt wird, alle folgenden Angaben.

einer stumpf-cylindrischen oder geschweift-kegelförmigen Papille hervorwölben, wodurch den Pflänzchen wenigstens zum Theil der eigenthümliche Seidenglanz verliehen wird. Der Rand des Stämmchens ist bei einigen Arten durch Wimperhaare verziert. Das Innere des Laubes lässt auf der dem Substrate zugekehrten Seite zunächst ein aus nur wenigen Zellschichten gebildetes lockeres, dünnwandiges Parenchym ohne Chlorophyll und Stärke erkennen, von dem die Wurzelhaare sowie die gleich zu erwähnenden Blattschuppen entspringen. Ueber diesen Zellen liegt im mittleren, stärksten Theile der Laubblappen ein centraler Strang prosenchymatischer, chlorophyllloser, aber Stärke führender Zellen und zwischen diesem und der Epidermis der Oberseite ein durch die vertikal-reihenförmige Anordnung seiner Zellen ausgezeichnetes chlorophyllhaltiges Gewebe, dessen Reihen gegen die Ränder hin in seichten Bogen übergehen und das die verdünnten Seitenränder des Laubes fast ausschliesslich zusammensetzt. In jüngeren Laubtheilen schliessen die Zellen dieses Gewebes noch eng aneinander; später bilden sich zwischen ihnen zahlreiche senkrechte, luftgefüllte Intercellularräume, die sich bei einzelnen Arten der Gattung sogar zu grossen, nur durch einfache Zellschichten von einander getrennten Luftkammern erweitern.

In einer vorderen, herzförmigen Einbuchtung jedes Laublappens liegt bei *Riccia* eine Reihe einander vollkommen gleichwerthiger terminaler Randzellen, welche das Scheitelwachsthum des Sprosses vermitteln. Jede derselben gleicht von der Fläche gesehen einem länglichen Trapez mit zwei gleichgrossen Seitenwänden und oft sehr verschmälerte freier Aussenwand (Vorderwand). Auf senkrechten Schnitten durch die Laubmitte zeigen sie eine kreisförmig gewölbte Aussenwand und nach rückwärts zwei ebene oder schwach gekrümmte Wände, von denen die eine der Laubunterseite parallel, die andere derselben fast senkrecht aufgesetzt ist (Fig. 85 s). Die Theilungen in diesen Randzellen erfolgen abwechselnd parallel der einen der beiden letzteren Wände, so dass eine Reihe rückensichtiger und eine Reihe bauchsichtiger Segmente gebildet werden, die im jüngeren Gewebe noch auf lange Zeit in ihrer regelmässigen Anordnung erkennbar sind, und welche sich zunächst weiter durch eine senkrecht auf die erste Segmentwand gestellte Wand in eine Innen- und Aussenzelle theilen (Fig. 85). Da nach und nach die beiderseits äussersten terminalen Randzellen zur Bildung der Seitenränder des Laubes verwendet werden, so wird ihre Zahl dadurch wieder vermehrt, dass in einer zuvor in der Breite vergrösserten Randzelle eine den beiden Seitenwänden parallele Längswand auftritt, welche die Zelle in zwei völlig gleiche terminale Randzellen halbt. Die an jedem Sprosse schon früh eintretende echte Gabelung wird dadurch eingeleitet, dass sich die terminalen Randzellen in der Breite in der eben angedeuteten Weise vermehren und dadurch zu zwei neben einander gelegenen Vegetationspunkten formiren, dass sie nicht nur nach rechts und links gegen die Seitenränder, sondern auch gegen das frühere Centrum hin Randzellen mit begrenztem Spitzenwachsthum abheiden. Da die beiden auf diese Weise entstehenden, völlig gleichwerthigen Tochttersprosse auch in ihrer weiteren Ausbildung gleichen Schritt halten und derselbe Gabelungsprocess sich in derselben Vegetationsperiode mehr-

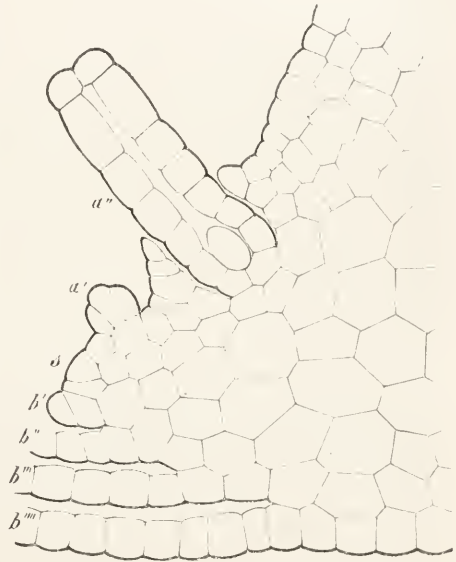

Fig. 85. *Riccia ciliata* Hoffm. Vertikaler Längsschnitt durch die Scheitelregion eines Sprosses. s Terminale Randzelle. b'-b'''' Blattschuppen. a' und a'' Zwei verschieden alte Archegonien. Nach Kny. Vergr. 440.

mals wiederholt, so erklärt sich daraus die regelmässige, stern- oder rosettenartige Ausbreitung des Stämmchens leicht. Die auf der Unterseite jüngerer Laubtheile sichtbaren Blattschuppen oder schuppenartigen, zarten, farblosen oder gefärbten, aus nur einer Zellschicht gebildeten Blätter (Fig. 85 *b'—b'''*) entstehen in unmittelbarer Nähe des Vegetationspunktes dadurch, dass schon die jüngsten bauchsichtigen Segmente der terminalen Randzellen gleichzeitig ihre Aussenvand nach vorne wölben (Fig. 85 *b'*), so dass sie rasch die letzteren überragen. Indem unter fortgesetztem schnellem Längenwachstume rasch hinter einander in den benachbarten Zellenreihen dem Vorderrande des Sprosses parallele Wände auftreten und auch die Zellen sich noch strecken, werden die einander völlig deckenden und sogar mit den Rändern übergreifenden Schuppen bald definitiv ausgebildet; später reissen sie in Folge stärkeren Laubwachsthumes in der Mitte der Länge nach auseinander und an älteren Sprossen sind sie ganz verschwunden oder nur noch in verschmüpften Fragmenten vorhanden.

Die Riccien sind monöisch oder diöisch. Die Anlage eines Antheridiums tritt schon in unmittelbarer Nähe der Scheitelregion auf, indem sich eine Epidermiszelle der Sprossoberseite rasch zur eiförmigen Antheridium-Mutterzelle vergrössert, deren weitere Ausbildung wahrscheinlich genau wie bei *Marchantia* erfolgt. Wenigstens ist das fertige Antheridium demjenigen der letztgenannten Gattung sehr ähnlich (vgl. Fig. 87, E und F); es zeigt wie dieses eine einschichtige, aus grösseren aber dennoch zarten, chlorophyllhaltigen Zellen bestehende Wand, welche ein aus zahlreichen kleinen, würfelförmigen, sehr plasmareichen, farblosen Zellen gebildetes Mutterzellgewebe der Spermatozoiden umschliesst, das nach der Reife der letzteren wie bei *Marchantia* als ein Schleimtropfen entleert wird. Während seiner Entwicklung wird ferner das Antheridium genau wie bei *Marchantia* dadurch in eine Höhlung der Lauboberseite versenkt, dass die die Antheridienanlage umgebenden Zellen schon früh unter lebhaften Theilungen letztere überwallen, ohne jedoch mit ihr zu verwachsen und nur einen engen Canal über dem Antheridiumscheitel lassen (vgl. Fig. 87 D), der später den Spermatozoiden den Austritt gestattet und sich bei den meisten Riccien noch stiftförmig über die Lauboberfläche verlängert.

Die jüngsten Archegonien erscheinen wenige (4—5) Zellenreihen von Vegetationspunkte entfernt als eine sich ausstülpende Oberhautzelle, deren frei vorragender Theil reichlich Plasma ansammelt, kugelig anschwillt und darauf als eigentliche Archegonium-Mutterzelle durch eine horizontale Scheidewand abgegrenzt wird. In dieser Zelle erscheinen zuerst nach einander drei etwas schiefe Längswände, welche sich gegenseitig unter einem Winkel von 60° treffen und das Archegonium in drei peripherische und eine innere, im Querschnitte dreiseitige Zelle theilen (Fig. 85 *a'* im optischen Längsschnitte). Jede der peripherischen Zellen zerfällt darauf durch eine Radialwand in zwei peripherische Zellen, die innere Zelle durch eine Querwand in eine innere (Central-) und eine äussere (Deckel-) Zelle. Nach einer Längsstreckung des jugendlichen Archegoniums wird dasselbe durch Quertheilung der Centralzelle und jeder der sechs peripherischen Zellen in zwei Stockwerke gegliedert, von denen sich nun das untere zum Bauchtheile, das obere zum Halse des Archegoniums (vgl. S. 375) entwickelt. Der Archegoniumhals theilt sich nach weiterer Längsstreckung durch Querwände in zwei und darauf in vier Stockwerke, während die Deckelzelle durch Kreuztheilung in vier quadrantisch gelegene Zellen zerfällt, die den Halscheitel schliessen, sich später durch weitere Radialwände auf 6—10 vermehren und in Folge gleichzeitiger Vergrösserung das letzte Stockwerk des Halses bilden, ohne sich aber vorläufig zu trennen. Die vier über einander liegenden inneren Zellen des Halses bilden nun die Halscanalzellen, die äusseren sechs Reihen von je vier Zellen werden als Halswandzellen bezeichnet. Während erstere ihre Zahl nicht weiter vermehren, theilen sich die untersten Stockwerke der Halswandzellen noch durch Quer- und Radialwände, durch letztere die Zahl ihrer Zellenreihen entsprechend der Umfangszunahme des Archegoniumbauches vermehrend. In letzterem finden auch weitere Theilungen statt. Schon zur Zeit, wenn der Hals noch aus vier Stockwerken besteht, wird von der Centralzelle ein kleinerer oberer Theil durch eine schwach nach unten gewölbte Wand als Bauchcanalzelle abgeschnitten; die untere, eigentliche Centralzelle vergrössert sich unter Abrundung bedeutend und zwingt dadurch auch die Wandzellenschicht des Archegoniumbauches zu weiterer Vermehrung ihrer Zellenreihen durch Radial-

theilungen. Die das Archegonium tragende Zelle des Laubes theilt sich ferner zuerst kreuzweise und dann in zwei Stockwerke, von denen das obere sich der Centralzelle anschliesst und seine Zellen entsprechend der Vergrösserung derselben vermehrt, das untere ganz zum Laube gehört. Lebhaftes Wuchern des benachbarten Gewebes schliesst endlich das Archegonium ähnlich den Antheridien so in eine Laubhöhle ein, dass zuletzt nur ein Theil des Halses frei vorragt (Fig. 85 a''). Das Öffnen des Archegoniums zum Zwecke der Befruchtung wird durch einen Verschleimungsprocess bewirkt, an dem sich nicht allein die Querwände der Halscanalzellen und Bauchcanalzelle, sondern auch die Innenschichten der inneren Zellwände der Halswandzellen betheiligen und wobei sich die Plasmamassen der Halscanalzelle und Bauchcanalzelle zu einem Strange vereinigen, das zum Ei sich formende Protoplasma der Centralzelle dagegen durch eine Gallertschicht von dem übrigen Plasma getrennt bleibt. Der sich steigende Druck der immer mehr quellenden Cellulosemassen lässt schliesslich die Deckelzellen des Halscheitels auseinanderweichen; dieselben runden sich ab und bilden eine trichterförmige Oeffnung, während das ganze im Halscanale befindliche Protoplasma ausgestossen wird. Letzterer ist daher nur noch von Schleim erfüllt, welcher den Spermatozoiden einen günstigen Weg zu dem jetzt befruchtungsfähigen, frei in der Centralzelle des Archegoniumbauches liegenden Ei bietet. Dieses ist eine allseitig abgerundete Primordialzelle von am Rande homogenem Protoplasma, welches nach der Mitte zu immer körniger und undurchsichtiger wird, trotzdem aber gerade in der Mitte eine hellere Stelle bemerken lässt, welche dem primären Zellkerne der Centralzelle entspricht (vgl. auch Fig. 89 C).

Die Entwicklung der befruchteten und mit einer Membran umhüllten Eizelle (vgl. die Marchantiaceen) zum Sporogonium beginnt mit dem Auftreten einer gegen die Archegoniumaxe geneigten Wand (vgl. Fig. 89 E), deren Lage sich bald mehr der Horizontalen, bald mehr der Vertikalen nähert. Ihr setzt sich zunächst in der einen, dann in der anderen der beiden so entstandenen Zellen eine neue Wand senkrecht an, so dass ein fast kugeliges, aus vier Quadranten zusammengesetzter Zellenkörper entsteht, dessen Trennungswände kurz als Quadrantenwände bezeichnet werden. In jeder Quadrantenzelle bildet sich darauf eine Wand, welche sich einer der Quadrantenwände ansetzt und mit der anderen etwa parallel verläuft, so dass der betreffende Quadrant in eine grössere (im optischen Längsschnitte gesehen) vierseitige und kleinere dreiseitige Zelle zerfällt (Fig. 89 E, wo sich der rechte untere Quadrant eben getheilt hat). Eine weitere (Octanten-) Wand, die sich ziemlich senkrecht auf die Quadrantenwände setzt, halbt nun annähernd jede der letzteren Zellen und Tangentialwände gliedern dann zunächst in den grösseren Zellen äussere und innere Zellen ab (vgl. Fig. 89 F). Abwechselnd radiale und tangentiale Theilungen, in deren Auftreten keine bestimmte Regel herrscht, verwandeln nun nach und nach das junge Sporogonium in einen vielzelligen Gewebekörper, dessen äussere Zellenlage zur später wieder resorbirten Wand wird, während die inneren Zellen das Mutterzellgewebe der Sporen bilden, das dann frei im Archegoniumbauche liegt oder mit seiner äussersten Zellenlage auch eine falsche Kapselwand bildet (*Riccia Bischoffii*), indem die Aussenwände derselben, fest an einander schliessend, sich verdicken, stark bräunen und eine, wie es scheint, vollkommen geschlossene Hülle um die Sporenmasse bilden, deren unregelmässig nach innen vorspringende, leistenartige Fortsätze auch später noch auf die Entstehung hindeuten. Die Mutterzellen der Sporen runden sich später ab und lockern ihre Membran durch Quellung. In allen erfolgt ziemlich gleichzeitig die Theilung in vier tetraëdrische Zellen (Specialmutterzellen), deren Plasma sich ebenfalls gleichzeitig durch Umhüllung mit einer Membran zur jungen Spore formt. Die Sporenhaut zeigt schon früh, wo sie noch ungefärbt ist, leistenförmige locale Verdickungen, die ein Netzwerk aus mehr oder minder regelmässigen, sechsseitigen Maschen bilden. Mit der weiteren Ausbildung der Spore geht eine Braunfärbung des Exosporiums Hand in Hand. Elateren oder Schleuderzellen werden bei den Riccieen nicht entwickelt. Der Hals des Archegoniums stirbt, so weit er frei über das Laub vorragt, bald nach der Befruchtung ab und nur sein unterer, sich purpurroth färbender Theil bleibt bis zur Sporenreife erhalten. Der Archegoniumbauch, welcher bei den meisten Riccieen die Stelle der Sporogoniumwand zu vertreten hat, wächst, indem sich seine Zellen wiederholt durch Radialwände theilen, mit der Grössenzunahme des Sporogoniums bedeutend und ist von

dem benachbarten Laubgewebe durch zahlreiche und sehr grosse Chlorophyllkörper leicht unterscheidbar. Für das Gesamtwachstum des Sporogoniums und seiner Hülle bietet aber die dasselbe umschliessende Höhlung des Laubes nicht genügenden Raum. Es wird daher ein Theil des umgebenden Gewebes resorbirt und in Folge dessen rücken die Früchte einer Pflanze oft sogar nahe zusammen oder berühren einander unmittelbar, wobei das Laub häufig beulenförmig aufgetrieben, oder das im Archegonium eingeschlossene Sporogonium wohl auch durch Vertrocknen oder Bersten des Laubes nach oben blossgelegt wird, bis endlich durch unregelmässiges Aufreissen oder Verwesung der Hülle und des Laubes die Sporen frei werden.

Die Keimung der Sporen von Riccia erfolgt, wie die aller übrigen Lebermoose, nur im Lichte von einem bestimmten Minimum von Intensität, wahrscheinlich demjenigen, bei welchem noch Chlorophyllbildung stattfindet.¹ Das Exosporium reisst dabei in den Kanten seiner Pyramidenflächen lappig auf und das Endosporium tritt als ein weiter, ungliederter Schlauch (Keimschlauch) hervor, der in seinem etwas angeschwollenen Ende viel körniges Plasma und zahlreiche Öltröpfchen führt und neben dem bei manchen Keimlingen gleichzeitig ein chlorophyllfreies, spitz zulaufendes, aber nicht durch Scheidewand vom Keimschlauche abgegrenztes Rhizoid aus der Spore hervorwächst. Die Keimschläuche wachsen dem Lichte zu und ihre sehr verschiedene Länge hängt wohl auch hier, wie bei den Marchantiaceen, von der Intensität des einfallenden Lichtes ab. Ihr stärker anschwellendes Ende wird bald durch eine Querwand als eine halbkugelige Zelle, den Anfang der Keimscheibe, abgeschnitten. Diese theilt sich weiterhin durch eine der ersten parallele Querwand und jede der letztenstandenen Zellen durch zwei übers Kreuz gestellte Längswände, denen weitere Querwände folgen, so dass die Keimscheibe schliesslich aus zwei bis drei Stockwerken je vier quadrantisch gelegener Zellen besteht, die von vier wie Kugeloctanten gelegene Endzellen gekrönt werden. Kommt die in diesem Stadium mit dem Keimschlauche noch über das Substrat erhobene, eiförmige Keimscheibe durch Collabiren des Schlauches mit dem Substrate in Berührung, so wachsen einzelne ihrer Zellen zu Rhizoiden aus. In allen Fällen tritt endlich in einem der Scheiteloctanten (wahrscheinlich auch hier in dem am stärksten beleuchteten) eine lebhaftere Zelltheilung ein, als in den übrigen dreien, welche dafür durch stärkeres Längenwachstum den vierten Octanten überragen und diesen in eine Grube hinabrücken lassen, an deren seichterem Rande die Stelle der raschesten Zellvermehrung und somit der Vegetationspunkt des jungen Pflänzchens liegt, dessen terminale Randzellen nun nach dem oben angeführten Gesetze sich theilen. Bald dehnt sich die kleine Pflanze an ihrem Ende in die Breite und wird spatelförmig; die anfangs zusammenneigenden Segmente weichen aneinander und die ursprüngliche Grube geht in eine Furche über, in deren tiefster Stelle die Scheitelregion liegt.

An älteren Ricciapflanzen wachsen oft einzelne Zellen zu rhizoidenartigen Schläuchen aus, deren Ende keulig anschwillt, Chlorophyll erzeugt und sich dann weiter genau so verhält, wie der Keimschlauch einer Spore, indem es eine Keimscheibe entwickelt. Da auch bei anderen Lebermoosen (wie bei Laubmoosen) derartige Bildungen bekannt sind, die endlich junge Pflänzchen erzeugen, so ist es wahrscheinlich, dass auch hier aus dem gebildeten Zellenkörper ein Pflänzchen hervorgeht.

Aus der Entwicklungsgeschichte der übrigen Ricciaceen, von denen an seltenen deutschen Gattungen vielleicht nur noch *Sphaerocarpus* und *Oxymitria* zu erwähnen wären, ist wenig bekannt. Ueberhaupt umfasst die Familie in 5 Gattungen nur 60 Arten, von denen die meisten in Südeuropa vorkommen.

Riccia Mich. Sporogonien ganz dem Laube eingesenkt, ohne eigentliche Wand, die Sporen meist frei im Archegoniumbauche liegend, durch Bersten oder Verwesen des Laubes frei werdend. Kleine, einjährige Moose mit gabelig getheiltem, flachem oder rinnig vertieftem, oft durch grosse Lufthöhlen blasig aufgetriebenem, beiderseits gleichfarbigem oder unterseits andersfarbigem Laube, auf

¹ Leitgeb, Die Keimung der Lebermoossporen in ihrer Beziehung zum Lichte. Sitzungsber. d. Akad. d. Wissensch. zu Wien, Bd. 74, Abth. 1 (1876). — Vgl. auch die Marchantiaceen.

feuchtem Boden wachsend oder auf dem Wasser schwimmend. — *A. Ricciella* *A. Br.* Laub schmal linealisch, wiederholt gabelig geteilt, schwimmend oder nach Zurücktreten des Wassers auf dem Uferschlamm wurzelnd; die Sporogonien auf der Laubunterseite vortretend: *R. fluitans* *L.* Laub zart, dünn, fast häutig, fast flach oder die Lappen mit Längsfurche und aufstrebenden Rändern, beiderseits sattgrün. In stehenden, schlammigen Gewässern von ganz Europa; auch in Nordamerika, Brasilien, Ostindien und am Cap. Fructificirt im Herbste auf dem Schlamm. — *B. Hemiseuma* *Bisch.* Laub strahlig verbreitert, halbe Rosetten bildend, die Sporogonien der Oberseite eingesenkt, nicht vortretend und erst nach Bersten des Laubes erkennbar: *R. uatans* *L.* Laub herzförmig-zwei- bis vierlappig, durch zahlreiche Lufthöhlen schwammig, am Rande gewimpert, oberseits dunkelgrün, unterseits purpurroth oder braun. Mit voriger Art auf dem Wasser schlammiger Teiche schwimmend und im Herbste auf dem Schlamm fructificirend. — *C. Riccia* *Mich.* Laub auf der Erde kriechend, mehr oder minder regelmässige Rosetten bildend, die Sporogonien später auf der Oberseite vortretend: *R. crystallina* *L.* Laub oberseits durch zahlreiche Lufthöhlen blasig aufgetrieben, im Alter tiefgrubig, die gelblichgrünen Lappen herz- bis keilförmig. Auf feuchten, lehmigen Aeckern Europas, Nordasiens, Brasiliens etc. Von Juli bis October fructificirend. — *R. Bischoffii* *Hueben.* Laub fleischig, graugrünlich, ohne Lufthöhlen, mit dünnhäutigem, bräunlichem, kurz und braun gewimpertem Rande. Auf feuchtem, lehmigem Boden der Gebirgsgegenden Europas; zerstreut. September, October. — *R. ciliata* *Hoffm.* Laub gelblichgrün, mit weisslich gewimpertem Rande; sonst wie vorige Art. Auf feuchtem Sandboden, in ausgetrockneten Teichen etc. häufig. August bis October. — *R. glauca* *L.* Bläulichgrün, ohne Lufthöhlen, der häutige Rand ungewimpert. Auf feuchten Lehmäckern in Europa und Nordamerika häufig. September, October.

20. Ordnung. Anthocerotaceae.

147. Familie. Anthocerotaceae (S. 377).¹

Das rundlich oder bandartig ausgebreitete, gabelig verzweigte aber durch Adventivsprosse bald unregelmässig gelappte, an den Rändern oft wellig gekräuselte Laub von Anthoceros (auf welche Gattung sich sämtliche folgenden Angaben beziehen) ist ein völlig blattloser Thallus (Fig. 86), dessen Scheitelregionen durch ähnliche Zellen wie bei Riccia (S. 379, Fig. 85) wachsen. Das zarte, saftige Gewebe zeigt bei *A. laevis* mit Ausnahme einzelner gleich zu erwähnender Stellen keine Interzellularräume; seine Zellen besitzen einen grossen Zellkern, der von dem einzigen, spindelförmige Stärkekörner enthaltenden Chlorophyllkörper eingehüllt ist. Eine Epidermis ist auf der Lauboberseite nicht differenzirt; auf der Unterseite wird sie jedoch durch die von Janczewski entdeckten Spaltöffnungen angedeutet. Diese bilden sich in unmittelbarer Nähe des Vegetationspunktes durch Theilung einer Zelle durch eine der Axe des Vegetationsrandes meist parallele Wand in zwei halbmondförmige Schliesszellen, deren Auseinanderweichen in der Tiefe beginnt und deren mit wasserheller Flüssigkeit erfüllter Porus sich nach innen trichterartig erweitert. Später theilen sich die Schliesszellen bei ungestörter Entwicklung ganz unregelmässig, auch wohl zwei- oder mehrmals parallel zur Oberfläche; die Spalte wird erweitert und auf älteren Thallustheilen ist die Spaltöffnung nur als eine meist ellipsoidische Vertiefung erkennbar. Anders dagegen verhält sie sich, wenn sich Nostoc (vgl. S. 13) im Thallus ansiedelt. Wenn ein aus den Gallertecolonien dieser Alge auskriechender Faden eine jüngere Spaltöffnung trifft, deren Porus gerade so breit oder ein wenig breiter als sein Querdurchmesser ist, so bohrt er sich allmählich hinein, bis er vollständig in den breiten Theil des

¹ Leitgeb, Die Entwicklung der Kapsel von Anthoceros. Sitzungsber. d. Akad. d. Wissensch. zu Wien. 73. Bd. 1. Abth. (1876). — Waldner, Die Entwicklung des Antheridiums von Anthoceros. Ebenda 1877. — Janczewski, Zur parasitischen Lebensweise des Nostoc lichenoides. Botan. Zeit. 1872. S. 74 u. Ann. d. scienc. natur. sér. V. vol. XVI. 306, mit Tafel.

Porus gelangt, wo er sich in Folge seiner Länge wurmförmig krümmt. Dann turgesciren die Schliesszellen und schliessen nach und nach den Porus, so dass der Nostocfaden gefangen bleibt. Letzterer entwickelt sich nun im Thallus zu einer kleinen Colonie, die Fortsätze zwischen die sich abrundenden benachbarten Zellen zu treiben beginnt und schliesslich eine gewisse Portion des Thallusgewebes intercellular durchwuchert. Zuerst leiden die betreffenden Zellen wenig, später aber verlieren sie allmählich ihr Chlorophyll und Protoplasma und damit ihre Entwicklungsfähigkeit. Die Nostoccolonien des Anthocerossthalus sind früher vielfach als Brutknospen beschrieben worden.

Die Sexualorgane der monöcischen Pflänzchen entstehen anscheinend regellos in der Oberseite des Thallus und abweichend von denen aller übrigen Lebermoose. Die Antheridien sitzen bis zu 20 auf dem Grunde einer Höhlung unter der blasig emporgehobenen Epidermis; sie sind denen von *Marchantia* (Fig. 87) ähnlich, aber länger gestielt und ihre Anlage ist eine völlig endogene. Das dorsale Segment des Thallus, aus welchem das Antheridium seinen Ursprung nimmt, theilt sich durch eine zur Aussenseite parallele Wand in eine innere und äussere Zelle; letztere wird, indem sie sich horizontal spaltet, zur zweischichtigen Decke, aus ersterer geht durch einen nicht in allen Punkten genau bekannten Theilungsprocess die Mutterzelle des Antheridiums hervor. Die ersten Theilungen in dieser sind stets über's Kreuz gestellte Längswände; dann erst werden durch Querwände mehrere über einander liegende Stockwerke gebildet, von denen meist die drei, seltener nur die zwei oberen zum Antheridienkörper werden, die unteren den Stiel aufbauen. Zugleich mit dem Auftreten der ersten Theilungen beginnt sich das junge Antheridium vom umgebenden Gewebe zu trennen; der so um das Antheridium entstehende, mit wässriger Flüssigkeit sich füllende Hohlraum ist somit keine primäre,¹ sondern eine secundäre Erscheinung. Kurz vor der Reife der Antheridien reißt die Decke lappig auf, so dass der Austritt der Spermatozoiden-Mutterzellen ungehindert erfolgen kann.



Fig. 86. *Anthoceros laevis* L. Pflanze mit drei Früchten. Doppelte Grösse.

Das reife Archegonium ist nicht allein dem Thallus völlig eingesenkt, sondern auch (entgegen dem aller übrigen Lebermoose) allseitig in allen seinen Theilen mit ihm organisch verschmolzen. Es ist indessen nicht ein nur eigenthümlich differenzirter, sich mit körnigem Protoplasma füllender Zellenstrang,² sondern es entsteht in wesentlich gleicher

Weise, wie bei *Riccia* (S. 380). Seine eigenthümliche Lage im Thallus wird nur dadurch bedingt, dass seine in unmittelbarer Nähe des Vegetationsrandes auftretende Mutterzelle niemals über die Thallusoberfläche hervortritt und ihre Theilungen mit denen des umgebenden Gewebes gleichen Schritt halten. Die wichtigsten Unterschiede sind die, dass die Deckelzelle (S. 380) nicht sofort durch eine erste Quertheilung der inneren Zelle angelegt wird, sondern erst spät aus der obersten Halscanalzelle durch Kreuztheilung in vier Zellen hervorgeht. Auch die Halscanalzellen sind in grösserer Anzahl (6—12) vorhanden. Die Bauchcanalzelle bildet sich am Scheitel der anschwellenden Centralzelle genau wie bei *Riccia* und das Oeffnen des Archegoniums wird ebenso, wie dort, durch Verschleimung bestimmter Zellwände (vgl. S. 381) eingeleitet.

Das zum Oeffnen reife Sporogonium ist eine schotenartige Kapsel (Fig. 86), deren unterster, im Thallus (resp. im Archegoniumbauche) steckender Theil fussförmig oder polsterartig angeschwollen ist und den sogenannten Sporogoniumfuss bildet. Eine scheidenförmige Wucherung der Thallusoberfläche umgibt den unteren Theil der zum Archegoniumhalse herausragenden Kapsel (Fig. 86). Letztere zeigt eine aus 4—5 Zellschichten gebildete Wand und einen centralen, sterilen, fast die ganze Kapsellänge durchziehenden, aus 16 Zellenreihen zusammengesetzten Gewebestrang, die *Columella*. Zwischen beiden liegen die Sporen, zwischen denen

¹ Hofmeister, Vergleichende Untersuchungen, S. 4.

² Hofmeister, a. a. O. S. 5.

sich quer von der Columella zur Wand gegliederte Zellenfäden ausspannen, welche als Elateren zu betrachten sind, die aber nicht die schraubigen Verdickungen wie bei anderen Lebermoosen (oder selbst einigen anderen Anthoceroten) zeigen. Die Entwicklung der befruchteten Eizelle zum Sporogonium beginnt mit einer fast senkrechten Längswand, worauf durch zwei weitere Längswände und zwei Querswände das junge Sporogonium in ein oberes grösseres und unteres kleineres, aus je vier quadrantisch gelegenen Zellen gebildetes Stockwerk getheilt wird. Letzteres entwickelt sich durch weitere Theilungen zum Sporogoniumfusse, dessen peripherische Zellen schon früh papillös auswachsen und sich, unterstützt von einem ähnlichen Wachsthumsvorgange in dem um- und anliegenden Thallusgewebe, mit diesem zu einem dichten, äusserst fest gefügten, kleinzelligen Gewebe verflechten, in welchem die Angehörigkeit der einzelnen Zellen nicht mehr erkannt werden kann. Das obere Stockwerk zerfällt zunächst durch eine in allen seinen Zellen auftretende Quertheilung abermals in zwei Stockwerke. Die vier Zellen des oberen Stockwerkes theilen sich darauf durch Tangentialwände in vier innere und vier äussere Zellen, worauf dann auch im mittleren Stockwerke die gleiche Theilung nur mit dem Unterschiede eintritt, dass in jedem Quadranten durch zwei Wände die Bildung einer Innenzelle und zweier Aussenzellen erfolgt. Die vier axial gelegenen Zellen des oberen (und wohl auch des mittleren) Stockwerkes sind die Anlage der Columella; jede derselben theilt sich zunächst noch einmal durch zwei über's Kreuz gestellte Längswände in vier Zellen, so dass der Querschnitt 16 quadratische zu 4 kleineren Quadraten (die zusammen wieder ein grösseres Quadrat bilden) geordnete Zellen erkennen lässt. Von nun ab vermehrt sich das Columellagewebe des sich streckenden Sporogoniums nur noch durch Quertheilungen. Schon während des Dickenwachsthums der Columella theilen sich die Zellen der sie umschliessenden äusseren Zellschicht sogleich oder nach vorheriger Radialtheilung einmal tangential. Die auf diese Weise entstandene innere, die Columella umschliessende und deren Scheitel wie bei Sphagnum und Andraeaea (vgl. Fig. 98) glockenförmig überwölbende Zellschicht erzeugt die Sporen und Elateren und es finden in ihren Zellen mit Ausnahme jener, die zu Elateren werden, keine Tangentialtheilungen mehr statt. Die äussere, an der Peripherie liegende und zur Sporogoniumwand werdende Zellschicht theilt sich nun abermals dreimal hinter einander und in centrifugaler Folge tangential und der damit zusammenhängenden Umfangsvergrößerung entsprechend werden auch Radialtheilungen in jeder so entstehenden Schicht um so zahlreicher, je weiter an die Peripherie sie gerückt erscheint. Am häufigsten wiederholen sie sich in der äussersten (jüngsten) Schicht, die dann durch die Kleinheit ihrer Zellen sich ausgezeichnet und auch durch das Auftreten von Spaltöffnungen (ähnlich denen des Laubes) charakterisirt ist. Kurz vor Isolirung der Sporenmutterzellen tritt dann in der innersten, der sporenbildenden Schicht anliegenden und ältesten Wandschicht eine nochmalige Tangentialtheilung ein, mit welcher die Vollzahl der die Kapselwand bildenden Zellschichten erreicht ist. Da das Längenwachsthum des Sporogoniums durch Zellvermehrung an seinem Grunde erfolgt, so zeigen Querschnitte aus verschiedenen Höhen desselben den ganzen Entwicklungsgang von der ersten Gewebedifferenzirung bis zur reifen Spore eben so gut, wie die Untersuchung verschiedener alter Kapseln. In der sporenbildenden Gewebeschicht beginnt, entsprechend diesem basipetalen Wachstume, die Isolirung der Mutterzellen der Sporen ebenfalls im Scheitel des Sporogoniums. Dieselben runden sich unter Quellung ihrer Wände ab und beginnen (während zwischen ihnen gelegene einzelne, mit Columella und Kapselwand in Verbindung bleibende Zellen sich durch weitere Tangentialtheilungen zu den eigenthümlichen Elateren umgestalten) die tetraëdrische Viertheilung in die Specialmutterzellen der Sporen. Bei dieser Theilung tritt als Eigenthümlichkeit der Umstand hervor, dass der primäre Zellkern der Sporenmutterzelle erst dann gelöst wird, wenn die vier Zellkerne der Specialmutterzellen sich gebildet haben. Das reife Sporogonium öffnet sich schliesslich von der Spitze zur Basis mit zwei Klappen, zwischen denen die fadenförmige Columella stehen bleibt (Fig. 86).

Die über die ganze Erde verbreitete Familie der Anthoceroten enthält in 4 Gattungen circa 30 Arten, von denen nur wenige auch in Deutschland vorkommen.

Anthoceros Mich. Sporogonium die aufrecht stehende Hülle durchbrechend und fast der ganzen Länge nach über dieselbe vortretend, schotenförmig, an beiden

Enden verschmälert, in zwei oft stark gedrehte Klappen (selten bis zur Basis) aufspringend, seine äusserste Wandschicht mit Spaltöffnungen. Columella bleibend. Elateren 2—4-zellig, oft gekniet oder gabelig, ohne Spiralband. Kleine, einhäusige, einjährige, auf kahlem, feuchtem Boden wachsende Moose mit rosettenartig ausgebreitetem, mehr oder minder gelapptem, rippenlosem, blattlosem Laube. Zwei Arten in Deutschland: *A. punctatus* L. Laubrosetten bis 15 Millim. im Durchmesser, hellgrün, am Rande wellig kraus, durch im Gewebe vorkommende Lufthöhlen oberseits unregelmässig warzig und im Alter grubig zerrissen. Sporen schwarz, dicht kleinstachelig. Aecker, feuchte Raine und Waldränder etc., im Herbst fructificirend. — *A. laevis* L. Etwas grösser, dunkelgrün, oberseits fast glatt und flach, ohne Lufthöhlen. Sporen gelb, dicht gekörnelt. Mit voriger Art.

Die mit *Anthoceros* auch wohl vereinigte Gattung *Notothylas* unterscheidet sich durch die horizontal liegende Fruchthülle, die nur den Sporogoniumscheitel vortreten lässt, durch die spaltöffnungslosen Klappen des letzteren, die einzelligen, fast cubischen, mit Spiralfasern versehenen Elateren und durch glatte Sporen. *N. fertilis* *Milde*. Mit *Anthoceros* in Schlesien und Böhmen, sehr selten.

21. Ordnung. Marchantieaceae (S. 377).

148. Familie. Targionieae.

Das sehr kurz gestielte, kugelige, unregelmässig oder mit (meist 6) Zähnen aufspringende Sporogonium sitzt einzeln endständig unmittelbar auf dem Laube, bis zur Reife vom Archegonium eingeschlossen und von einem röhrigen, zweiklappigen Schleier umgeben. Nur wenige Arten in 2 Gattungen, davon eine in Deutschland.

Targionia Mich. Sporogonium unregelmässig aufspringend. Die Antheridien sitzen einer kleinen, sehr kurz gestielten Scheibe eingesenkt. — *T. Michellii Corda* (*T. hypophylla* L.). Laub bis 1 Centim. lang, linealisch-keilförmig, fleischig, oberseits grün, unterseits braunroth, die auf der Oberseite vorkommenden Spaltöffnungen mit 1 oder 2 Ringen von meist je 6 schmalen Schliesszellen. An feuchten Orten auf der Erde, unter Gesträuch. Südeuropa (in Süddeutschland bis Thüringen und Sachsen), Nordamerika.

149. Familie. Marchantieae (Jecorarieae).¹

Die Sporogonien stehen zu mehreren auf der Unterseite eines gestielten, scheibenförmigen, kegelförmigen oder halbkugeligen, am Rande gewöhnlich gelappten Receptaculums (Fruchtstand), einem metamorphosirten Sprosse des Laubes (Fig. 88); sie öffnen sich mit Zähnen oder Deckel, sehr selten mit Klappen.

Das Stämmchen sämtlicher Marchantieen erscheint als ein kriechendes, verhältnissmässig grosses, fleischiges, wiederholt gabelig gelapptes Laub mit welligen Rande und auf dem Rücken jedes Lappens gewöhnlich mit seichter Mittel-

¹ Mirbel, Recherches anatomiques et physiologiques sur le Marchantia polymorpha. Mém. de l'Acad. d. scienc. d. France 1835. — Bischoff, Bemerkungen über die Lebermoose, vorzüglich aus den Gruppen der Marchantiaceen und Riccieen. Nova Acta Acad. Leopold. XVII. P. II (1835). — Nägeli, Entwicklung der Brutknospen von Marchantia, in Schleiden u. Nägeli, Zeitschr. f. wissensch. Botan. II. 150. — Leitgeb, Entwicklung der Spaltöffnungen der Marchantiaceen; Tageblatt der 45. Versamml. deutsch. Naturforsch. u. Aerzte zu Leipzig 1872 u. Botan. Zeit. 1872. S. 747. — Pfeffer, Studien über Symmetrie u. spezifische Wachstumsursachen (Keimung d. Brutknospen von Marchantia); Arbeiten des botan. Instituts in Würzburg, herausgegeben von Sachs. II. 77. — Strasburger, Die Geschlechtsorgane u. die Befruchtung bei Marchantia polymorpha. Jahrb. f. wissensch. Botan. VII. 409. Taf. 27. 28. — Leitgeb, Die Keimung der Lebermoosporen in ihrer Beziehung zum Lichte. Sitzungsber. d. Akad. d. Wissensch. zu Wien. Bd 74. Abth. I (1876).

furche (Fig. 87 A, 88). Lange, schlauchförmige Rhizoiden, welche auf ihrer Innenfläche (gewöhnlich im Verlaufe einer spiralförmigen Einschnürung) zapfenförmige Verdickungen tragen, befestigen dasselbe am Boden. Zwei Reihen blattartiger aber sehr vergänglicher Schuppen auf der Unterseite erinnern an die Riccieen (S. 380), mit denen die Marchantieen im Wesentlichen auch das Scheitelwachsthum der Laublappen theilen (S. 398). Nur liegen nach Janczewski's Angabe¹ die Scheitelzellen nicht am Rande des Thallus, sondern unter demselben unmittelbar neben den jüngsten Schuppen; der Thallus ist also zuerst epinastisch. Der anatomische Bau des Laubes ist ein ganz eigenthümlicher. Die Hauptmasse des Gewebes ist ein farbloses, grosszelliges Parenchym ohne Intercellularräume, welches die ganze Unterseite des Laubes bildet, von dessen unterster Schicht die Rhizoiden und Blattschuppen entspringen und dessen Zellwände manchmal netzige Verdickungen zeigen. In vielen seiner Zellen bemerkt man ferner einen Oelkörper, d. h. einen grossen, fast die ganze Zelle erfüllenden, kugligen bis ovalen, bräunlichen oder braunrothen Ballen, der aus einem Gemenge von fettem Oel mit beträchtlichen Mengen von Wasser und etwas Proteïnsubstanzen besteht und an seinem Umfange ein zartes, ebenfalls aus einem eiweissartigen Stoffe gebildetes Häutchen besitzt, das nach Lösung des Fettes zurückbleibt. In einzelnen Fällen ist auch eine Spur Gerbsäure vorhanden (die in den Oelkörpern von *Lunularia* — siehe folgende Familie — in beträchtlicher Menge auftritt). Auch bei den Jungermanniaceen kommen derartige, wenn auch kleinere Oelkörper vor, die in allen Fällen aus der Vereinigung zahlreicher, anfangs im klaren Zellinhalte auftretender Oeltropfen entstehen und als Exerete zu betrachten sind, da sie (wie Culturversuche beweisen) als Bildungsmaterial nicht verwendet werden.²

Eine obere nicht sehr mächtige Schicht des Laubes besteht aus einem sehr lockeren, lufthaltigen Gewebe, welches aus verzweigten, confervenartigen, senkrecht von der eben erwähnten Schicht sich erhebenden, mit einander nicht verschmelzenden Fäden gebildet wird, deren häufig birn- oder tonnenförmige Zellen grosse Chlorophyllkörner enthalten. Mauerartige, netzig zusammensetzende Zellenplatten sondern dieses Gewebe in rautenförmige Areolen und tragen die die Lauboberseite charakterisirende eigenthümliche Epidermis, welche über die einzelnen, auch schon in der Flächenansicht deutlich durch hellere Linien (die Stellen, wo die erwähnten Zellenplatten die Oberhaut stützen) abgegrenzten Areolen frei in leichter Wölbung ausgespannt liegt. Auf der Mitte jedes Epidermisfeldes liegt eine grosse Spaltöffnung, dem unbewaffneten Auge als ein weiss umsäumtes Löchelchen noch eben erkennbar. Jede Spaltöffnung ist von vielen in 4—8 Etagen über einander und in jeder Etage gewöhnlich zu 4 oder mehr ringförmig liegenden Schliesszellen gebildet, welche den weiten Porus als tonnen- oder schlauchförmiger Mantel umgeben. Wie die Form, so ist auch die Entstehung dieser Stomata von derjenigen anderer Spaltöffnungen abweichend. Die Schliesszellen gehen nicht aus der Theilung einer Mutterzelle hervor, sind daher keine Schwesterzellen. Es entsteht vielmehr sehr nahe am Vegetationsscheitel, wo die Zellen in der Oberflächenansicht mehr oder minder regelmässigen, in Längs- und Querreihen geordneten Vierecken gleichen, an den Berührungskanten von vier solchen Zellen (die sogar verschiedenen Segmenten angehören können) ein gewöhnlicher Intercellularraum, dessen Bildung bei *Fegatella* von aussen nach innen, bei *Marchantia* von innen nach aussen fortschreitet. Tangentialtheilungen in den den Intercellularraum umgebenden Zellen sondern die Schliesszellen ab, Theilungen parallel der Oberfläche gliedern diese in die einzelnen Etagen.

Die Mittellinie (die stärkere Mittelrippe) jedes Laubsprosses, sowie der Stiel und die Strahlen des *Receptaculum*s endlich werden von lockeren Bündeln sehr langer, schlauchförmiger, den Rhizoiden ähnlicher und wie diese ebenfalls mit zapfenartigen Verdickungen versehener Zellen durchzogen, welche den gefässbündelartigen Strängen der Laubmoose vergleichbar sind.

Die Antheridien sind im vollkommen entwickelten Zustande flaschenförmigen Höhlungen an der Oberseite schild- oder scheibenförmiger, sitzender oder gestielter *Receptacula* eingesenkt, welche metamorphosirte, in der vorderen Einbuchtung

¹ Botan. Zeit. 1872. S. 388, Anmerkung.

² Vgl. weiter die Abhandlung von Pfeffer. Die Oelkörper der Lebermoose. Flora 1874. S. 2. Taf. 1.

eines Laublappens entspringende Sprosse sind (Fig. 87 A). In systematischen Werken werden dieselben wohl kurzweg als männliche Blütenstände bezeichnet. Die Anlage des Antheridiums erfolgt bei der am genauesten untersuchten *Marchantia* bereits, wenn der männliche Spross noch als ein äusserst kurz gestieltes Knöpfchen fast dem Laube aufsitzt Einzelne Zellen der Oberseite der an ihrem

Rande noch im Wachstume begriffenen Antheridienscheibe wölben sich nach aussen und ihr freier Aussentheil wird durch eine Querwand von dem unteren Zellenraume abgeschieden (Fig. 87 B. a). Nach weiterer Grössenzunahme zerfällt die Aussenzelle durch eine Querwand in eine untere kleinere Stielzelle und eine obere grössere Zelle, die Mutterzelle des eigentlichen Antheridiums. In letzterem tritt bald eine neue Quertheilung ein (Fig. 87 C) und in der obersten Zelle dann noch eine. Jede der drei über einander liegenden Antheridienzellen theilt sich jetzt kreuzweise durch unter rechten Winkeln schneidende Längswände in vier nach Art von Kreisquadranten gelagerte Zellen, von denen jede wieder durch eine Tangentialwand in eine äussere und innere Zelle gegliedert wird (Fig. 87 D). Aus der äusseren Zellenlage geht durch weitere sehr regelmässige radiale Längs- und Quertheilungen ihrer Zellen die stets einschichtig bleibende Wand des Antheridiums hervor, deren grössere, hellen Inhalt mit Chlorophyllkörnern führende Zellen erst bei ganz ausgewachsenen Antheridien ihre regelmässige Reihenordnung verlieren (Fig. 87, E und F). Auch die Stielzelle theilt sich in vier bis fünf Etagen von je vier chlorophyllhaltigen Zellen. Aus den Innenzellen des Antheridiums entwickelt sich das Mutterzellgewebe der Spermatozoiden. Sie enthalten ein feinkörniges, gelbliches Plasma mit nur schwer erkennbarem Zellkerne. Jede dieser Zellen theilt sich zuerst durch eine Querwand in zwei Etagen und darauf in jeder durch übers Kreuz gestellte Längswände in vier (zusammen also acht) Zellen. Derselbe Vorgang wiederholt sich nach Wachstum der Tochterzellen mehrmals, so dass schliesslich zahlreiche kleine, plasmareiche, cubische Zellen das Antheridium erfüllen (Fig. 87, E, F). In diesen wird der Plasmahalt unter Rücktritt an die Wand und Ausscheidung einer centralen, einige Körnchen enthaltenden Vacuole immer stärker lichtbrechend (wasserärmer) und schliesslich gestaltet er sich zu dem kaum eine Windung zeigenden, am vorderen spitzen Ende zwei lange, peitschenförmige Wimpern tragenden Spermatozoid (Fig. 87 G — vgl. auch die Fig. 99, H u. J bei den Sphagnaceen). Nach und nach treten dabei die Mutterzellen unter Abrundung und Quellung ihrer Membran aus dem Verbande, durch den in Folge der Quellung sich steigern den Druck werden

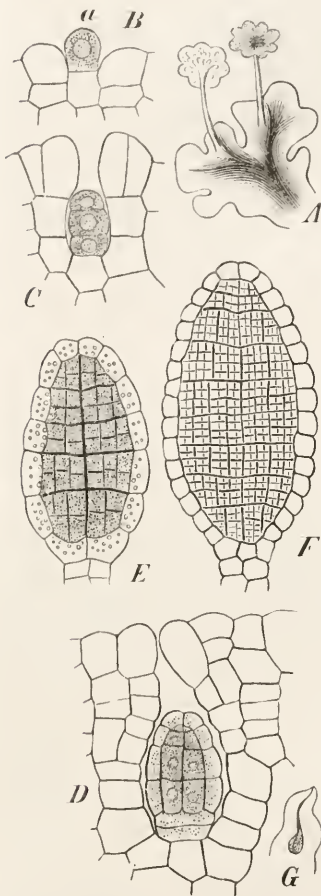

Fig. 87. *Marchantia polymorpha*, Antheridien. A Stück der Pflanze mit zwei männlichen Sprossen, natürl. Gr. B Erste Entwicklungsstufe des Antheridiums. C und D Etwas ältere Antheridien. E Halbreifes und F fast reifes Antheridium. G Spermatozoid. Vergr. von B—E und G = 500, F = 240. B—D nach Strasburger.

die Zellen am Scheitel des Antheridiums auseinander gedrängt und zur gebildeten Oeffnung quillt die ganze Zellmasse als weisses Wölckchen in die gewöhnlich auf der Receptaculumfläche befindliche Wassermenge (vgl. S. 375), wo die Wand der Mutterzellen noch stärker quillt und schliesslich, an einer unbestimmten Stelle reissend, dem schon vorher in der Zelle rotirenden Samenkörper den Austritt ge-

stattet. Das aus der centralen Vacuole entstehende Bläschen, welches vom Spermatozoid häufig am hinteren Ende mitgeschleppt wird (Fig. 87 G), geht während der weiteren lebhaften Bewegung desselben später gewöhnlich verloren. Während seiner Entwicklung wird das Antheridium wie bei den Riccien (S. 380) allmählich von dem benachbarten Receptaculumgewebe, das übrigens einen den normalen Laubsprossen ganz analogen Bau zeigt, überwuchert (Fig. 87, B—D), so dass die gebildete Höhlung über dem Scheitel des Antheridiums zuletzt nur noch einen engen Austrittsanal für die Spermatozoiden zeigt.

Die Archegonien stehen auf der Unterseite ähnlicher, aber bei den einzelnen Gattungen verschieden gestalteter Sprosse (weiblicher Blütenstände), wie die Antheridien (Fig. 88), umhüllt von besonderen schleierartigen, zarthäutigen, am Rande gewöhnlich zierlich gefransten Gebilden, die in der Systematik als Involuera, Hüll- oder Deckblätter bezeichnet werden. Die gewöhnlich mit dem Halse nach abwärts hängenden oder im Bogen schief auswärts gekrümmten Archegonien sind selbst bei Gattungen mit später lang gestielten weiblichen Sprossen schon völlig entwickelt und befruchtungsfähig, wenn der kleine Spross dem Thallus noch dicht aufsitzt (Fig. 88 zeigt auf dem linken Lappen einen solchen jugendlichen Spross). Ihre Entwicklung folgt im Wesentlichen dem bei den Riccien angegebenen Gange (vgl. S. 380). Die über die Oberfläche des Sprosses vortretende und später durch Querwand abgegrenzte Zelle theilt sich zunächst durch eine weitere Querwand in eine kurze Fusszelle (Stielzelle) und eine grössere Archegoniummutterzelle (Fig. 89 A, a). In letzterer treten die ersten Wände genau wie bei Riccia auf (Fig. 89 B; a), während sich die Fusszelle zuerst einmal in der Richtung der Axe, dann quer in zwei Stockwerke theilt, von denen das untere Archegoniumstiel bleibt, das obere zum Schluss der Archegoniumbauchwand unter der Centralzelle dient (Fig. 89 C). Der Reihe nach in den peripherischen Zellen und dann in der inneren Zelle auftretende Querwände gliedern das junge Archegonium in die zwei Stockwerke der Hals- und Bauchanlage, wobei bei sich krümmenden Archegonien (z. B. denen von Preissia) schon jetzt die Anlage zur unsymmetrischen Ausbildung hervortritt. In der weiteren Ausbildung des auch hier constant nur vier Halscanalzellen zeigenden Halses, der Bildung der Bauchcanalzelle (bei Preissia nach Anlage der vier Halscanalzellen, bei Marchantia bereits nach Entwicklung von zweien auftretend), der Theilung der Deckelzelle etc. stimmen die Marchantien ganz mit Riccia überein; nur ist bei Reboulia der Bauchtheil in Folge tangentialer Theilung seiner Zellen zweischichtig. Bei Marchantia zeigt ferner die Eizelle auf ihrem dem Archegoniumhalse zugekehrten Scheitel ein helleres Plasma, den Empfängnissfleck. Spermatozoiden, welche an die Mündung des mit Schleim erfüllten Halscanales gelangen und hier festgehalten werden, bohren sich alsbald in die Schleimmasse ein und sind oft weit ins Innere des Canales zu verfolgen. Ihre Kleinheit hindert die Beobachtung des Befruchtungsprocesses sehr, doch werden ohne Zweifel einzelne Samenkörper von dem Empfängnissfleck aufgenommen (vgl. S. 82 und namentlich den betreffenden Abschnitt bei den Polyodiaceen). Wie sich ferner der ganze weibliche Blütenstand den Befruchtungsverhältnissen anpasst, zeigt die allmähliche Ausbildung des ganzen Trägers. Bei Marchantia stehen die Archegonien in 8—10 radialen Doppelreihen auf der Unterseite des Receptaculums und entwickeln sich zunächst am Rande desselben und von dort aus in centripetaler Folge. So lange dasselbe noch dem Laube aufsitzt, wird der Hals der Archegonien stark aufwärts gekrümmt und schaut mit seinem Scheitel um den Rand des Receptaculums nach oben hervor. Fällt jetzt ein Wassertropfen, welcher Spermatozoiden enthält, auf den Fruchtstand, so kann die Befruchtung leicht erfolgen. Bald aber beginnt der Stiel sich zu strecken und das Receptaculum über das Laub zu erheben; die Befruchtung könnte jetzt nicht mehr stattfinden, wenn nicht



Fig. 88. *Marchantia polymorpha* L. Stück einer weiblichen Pflanze mit einem sehr jungen und alten Receptaculum und Brutbecher. Natürliche Grösse.

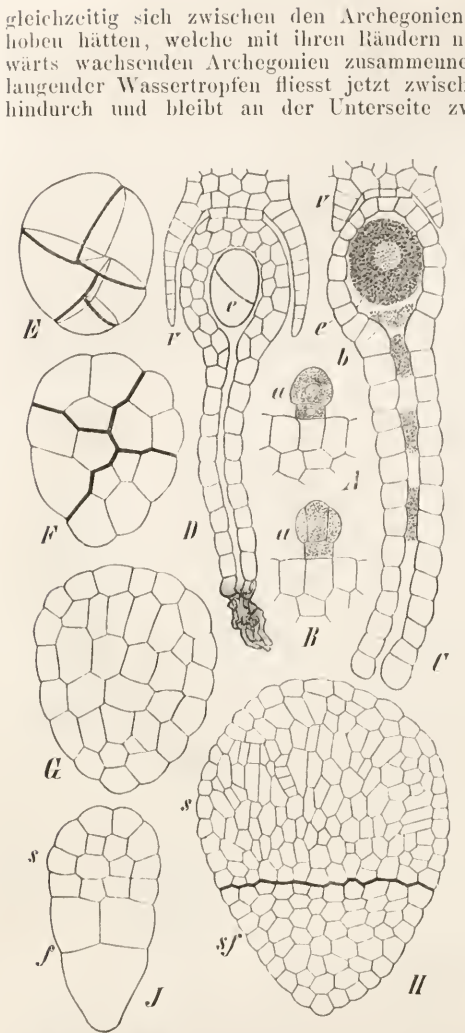

Fig. 89. A—H *Marchantia polymorpha*. A und B Erste Entwicklungsstufen des Archegoniums. C Reifes, eben geöffnetes Archegonium. D Archegonium mit zweizelligem Embryo. E—H Entwicklung des Sporogoniums. J Embryo von *Pollia epiphylla*. r Perianthium; e Embryo, resp. Ei. b Plasma der Bauchkanalzelle; f Fuß; sf Stiel; s Kapsel. Vergr. von A und B=340, C und D=250, E—G=316, H=266, J=166. Fig. A und B nach Strasburger, E—J nach Kienitz-Gerloff. A—D und F—J im optischen Längsschnitte.

ums theilen sich dann auch hier durch Wände, welche jeden in eine scheidellenartige und eine tafelförmige Zelle zerlegen (Fig. 89 E, der Quadrant rechts unten). In sämtlichen Zellen tritt dann eine Octantenwand auf und darauf in den nicht scheidellenartig gestalteten, grösseren Zellen eine Tangentialwand (Fig. 89 F). Die durch letztere abgeschnittenen äusseren Stücke bilden im oberen

gleichzeitig sich zwischen den Archegonienreihen am Rande die Deckblätter erheben hätten, welche mit ihren Rändern nach den Scheiteln der nun gerade abwärts wachsenden Archegonien zusammenneigen. Ein auf das Receptaculum gelangender Wassertropfen fliesst jetzt zwischen den weiter ausgebreiteten Strahlen hindurch und bleibt an der Unterseite zwischen den Rändern der Deckblätter hängen: enthält er Spermatozoiden, was während eines Regens, wo die letzteren austreten und die Tropfen nach allen Seiten hin verspritzt werden, leicht vorkommt, so kann auch jetzt die Befruchtung erfolgen. So bleibt das Verhältniss, bis alle Archegonien sich entwickelt haben. Später werden die Strahlen der Fruchtscheibe emporgehoben, die Hüllblätter über die Archegonien hinaus verlängert und herabfallende Tropfen laufen jetzt am Stiele hinunter, ohne mit Archegonien in Berührung zu kommen. Dass selbstverständlich die Befruchtung nur da erfolgt, wo die männlichen und weiblichen Pflanzen von *Marchantia* durcheinander wachsen, braucht kaum erwähnt zu werden. Bald nachdem der Halscanal sich geöffnet hat sieht man ferner am Fusse des Archegoniums sich eine einschichtige Hülle zuerst als kleinen Ringwall sich erheben (Fig. 89 C, r), dann als Becher weiter emporwachsen (Fig. 89 D, e) und schliesslich nach der Befruchtung und nachdem der Archegoniumhals schon verschrumpft ist, als zarte, farblose, am Scheitel längsfaltige und fest geschlossene Hülle den ganzen Archegoniumbauch samt eingeschlossenem Sporogonium umgeben. Sie wird als Perianthium bezeichnet und beim Hervortreten des Sporogoniums aus dem Archegonium 4—5spaltig zerrissen. Das Fehlen oder Vorhandensein eines derartigen Perianthiums, sowie seine Form, geben in der Systematik meist gute Unterscheidungsmerkmale ab.

Nach etwa 24 Stunden hat sich das befruchtete Ei von *Marchantia* mit einer Membran umgeben und nach etwa 8 Tagen beginnt es seine Theilungen zum Sporogonium. Diese entsprechen zunächst ganz denjenigen von *Riccia* (S. 381 — Fig. 89 E). Die Quadranten des jungen Sporogoniums

ursprünglichen, zur eigentlichen Kapsel sich entwickelnden Stockwerke sammt den nicht tangential getheilten Zellen die Sporogoninwand, deren Zellen nur noch durch radiale Quer- und Längswände sich theilen, während die Innenzellen zum Muttergewebe der Sporen und Elateren werden; aus dem unteren ersten Stockwerke geht der Stiel der späteren Kapsel hervor (Fig. 89 G). Die weiteren Theilungen im inneren Raume beider Stockwerke sind keiner bestimmten Regel unterworfen; das Endresultat ist das, dass die Innenzellen des Stieles mehr isodiametrische Formen zeigen (Fig. 89 H, *sf*), das Kapselinnere von einer Masse ganz unregelmässig vertheilt, aber meist prosenchymatisch in einander greifender und in Richtung der Längsaxe der Kapsel später erheblich gestreckter Zellen erfüllt wird (Fig. 89 H. *s*). Während sich nun die Kapsel nach allen Dimensionen hin ausdehnt, die Zellen des Inneren sich noch weiter in die Länge strecken, beginnen einige von ihnen sich quer zu theilen, so dass ihre Tochterzellen mehr isodiametrisch werden (Fig. 89 H, *s* zeigt bereits nahe der Mitte eine derartig getheilte Zelle). Ihre Nachkommen letzten Grades sind die Mutterzellen der Sporen. Andere Zellen dagegen bleiben ungetheilt und wachsen zu den Elateren heran. Um diese Zeit ist das Gewebe des Kapselinneren schon so aufgelockert, dass im Wasser eine bedeutende Quellung der weichen Mittellamellen der Zellmembranen eintritt. Gerade diese Weichheit befördert die Streckung der Elaterenzellen ungleichmäßig; sie schieben sich mit ihren sich zuspitzenden Enden zwischen die in einfachen oder doppelten Reihen liegenden Sporenmutterzellen ein. Sie verlaufen zuletzt strahlig vom Grunde der Kapsel nach der Peripherie, in der Axe und deren Nähe fast senkrecht und theilweise ausserordentlich lang werdend, nach den Seiten hin schräg strahlend und kürzer, manche sich weder dem Grunde noch der Kapselwand ansetzend, sondern frei zwischen den Sporenmutterzellen liegend. Alle sind mehr oder minder gekrümmt oder etwas wellig gebogen und entwickeln die Spiralfaserverdickung ihrer Wand erst spät. Die Theilung der Sporenmutterzellen bietet keine besonderen Eigenthümlichkeiten. Das ausgewachsene Sporogonium ist kurz ellipsoidisch und zeigt in den Zellen seiner auch jetzt noch einschichtigen Wand ringförmige Verdickungen; der Kapselstiel hat sich ziemlich gestreckt und an seiner Basis eine Anschwellung, den Sporogoniumfuss, gebildet. Auch *Preissia*, *Conocephalus* etc. zeigen eine ähnliche Anordnung des Kapselinhaltes und der Basis des Stieles zum Fusse, der bei *Conocephalus* lang gestreckt und abwärts zugespitzt, bei *Preissia* breit und kuchenförmig ist. Die zum Theil nur bruchstückweise bekannte Entwicklungsgeschichte des Sporogoniums von *Preissia* und *Grimaldia* u. A. mag in den eitrigen Schriften von Hofmeister und Kienitz-Gerloff verglichen werden. Die Art des Aufspringens der Kapsel wird, da sie Gattungscharaktere bietet, erst später unter den betreffenden Gattungen angegeben werden.

Die Keimung der Sporen, welche von Leitgeb zunächst bei *Preissia*, *Reboulia*, *Duvalia*, *Grimaldia* etc. untersucht wurde,¹ zeigt, dass bei diesen Lebermoosen schon in der noch unveränderten Spore Chlorophyll auftritt. Das Hervorbrechen des Endospors durch das von ihm gedehnte Exosporium erfolgt nie an der gekrümmten, immer stärker verdickten Sporenwand, sondern an den drei Pyramidenflächen, wo das Exospor häufig genau nach den drei Kanten, oft aber auch an beliebiger Stelle zerreißt. Das Endospor tritt nun als dicker, stumpfer Höcker hervor, an dessen Spitze sich das Chlorophyll sammelt, und der sich zum Keimschlauche streckt, während an seiner Basis als Aussackung und oft nicht einmal durch Querwand getrennt, das erste Rhizoid entsteht. Bei Abschluss des Lichtes tritt auch hier (vgl. *Riccia* — S. 382) weder Chlorophyllbildung in der Spore noch Keimung in derselben ein, und Länge und Wachstumsrichtung des Keimschlauches sind von der Intensität des Lichtes abhängig: der Keimschlauch wächst dem Lichte entgegen und wird um so länger, je schwächer (bis zu einer gewissen, die Keimung ganz aufhebenden Minimalgrenze) das Licht ist. Zur Bildung der Keimscheibe ist ebenfalls ein Licht eines bestimmten Minimums von Intensität nothwendig: in einem Lichte, das eben noch zur Einleitung der Keimung hinreicht, bilden sich keine Keimscheiben, sondern die Keimschläuche gehen zu Grunde. Die Bildung der Keimscheibe erfolgt wie bei *Riccia* (S. 382), und wenig-

¹ Vgl. auch Hansel, Keimung von *Preissia commutata*. Sitzungsber. d. Wiener Akad. 73 (1876).

stens in ihrem oberen Stockwerke werden durch zwei gekreuzte Längswände vier Quadranten erzeugt, während in dem unteren meist nur zwei oder drei neben einander liegende Zellen erscheinen. Zu gleicher Zeit überwiegt das Breitenwachstum des oberen Stockwerkes bedeutend, wodurch die Keimscheibe die Form eines umgekehrten Kegelstutzes erhält, während sie sich mit ihrer oberen, freien, breiteren Fläche senkrecht auf die Richtung des einfallenden Lichtes stellt. Aus einem der hier gelegenen Quadranten, wahrscheinlich aus dem am stärksten belichteten, entwickelt sich allein das Pflänzchen, indem sich in ihm durch die weiteren Theilungen (wie bei *Riccia* — S. 382) entweder sofort das typische Spitzenwachstum der Marchantiaceen geltend macht (*Grimaldia*, *Reboulia*, *Duvalia*), oder zuerst eine zweischneidige Scheitelzelle gebildet wird und später erst jener Wachsthumsvorgang auftritt (*Preissia*, *Marchantia*). Es zeigt ferner die Keimscheibe als solche noch keine Bilateralität, wie das entwickelte Pflänzchen, sondern es hängt ganz von der Beleuchtung ab, welche Seite des bevorzugten Quadranten zur anatomischen Oberseite (die dem Lichte zugewendete Seite) des Pflänzchens wird.

Abweichend von dieser Art der Keimung verhält sich *Fegatella*.¹ In den jungen Kapseln dieser Gattung sind die Sporen noch tetraëdrisch; die sphärische Fläche ist mit stärkeren Warzen besetzt, die oberen Flächen sind nur fein granulirt. Später sind die heranwachsenden Sporen chlorophyllhaltig und kugelig geworden und die meisten stellen einen aus cubischen Zellen gebildeten Körper dar. Es haben also schon vor dem Ausstreuen der Sporen Theilungen in ihnen stattgefunden, die genau in gleicher Weise bei allen Sporen wenige Tage nach der Aussaat beobachtet werden. Nach 4—5 Tagen wachsen dann einige oberflächlich gelegene Zellen zu Rhizoiden aus, während am oberen Ende der Spore ein lebhaft grüner Zellenhöcker hervortritt, der nachweisbar durch

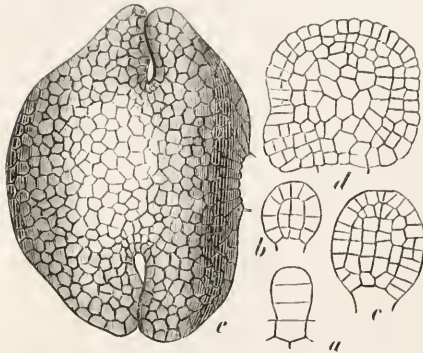

Fig. 90. *Lunularia vulgaris*. Entwicklung der Brutknospen. Vergr. von *a*—*d* = 240, *e* = 80.

Auswachsen eines Kugelocytanten der wenig getheilten Spore entsteht und zum jungen Pflänzchen heranwächst, während die Zellen der entgegengesetzten Sporenhälfte sich weder vergrößern, noch theilen. Nach Analogie der Keimungsvorgänge bei anderen Lebermoosen (vgl. auch die Jungermanniaceen) ist der kleine Zellkörper, den die Spore hier schon meist innerhalb des Sporogons bildet, als Vorkeim zu betrachten.

Wir haben jetzt noch der Brutbecher zu gedenken, welche sich auf der Lauboberseite von *Marchantia* als wallartige, nach oben trichterig erweiterte, am Rande zierlich gezackte Behälter zahlreicher Brutknospen erheben (Fig. 88, auf dem Laubplatten rechts). Letztere bilden sich auch bei *Lunularia* (von der unsere Fig. 90 entlehnt ist) in gleicher Form und Weise aus. Auf dem Grunde des Brutbechers sprossen zahlreiche Zellen zu Papillen aus, die durch eine Querwand abgegliedert werden. Eine Anzahl derselben entwickelt sich zu den Brutknospen, indem sofort Chlorophyll in ihnen auftritt und eine Quertheilung erfolgt, durch welche eine untere, kleine, scheibenförmige Zelle als zarter, auch einzellig bleibender Stiel der Brutknospe abgeschieden wird. Die obere Zelle erleidet zunächst noch einige Quertheilungen (Fig. 90 *a*), denen bald Längstheilungen folgen, welche die Brutknospe in eine Zellenfläche umgestalten (Fig. 90 *b*, *c*), während noch spätere Theilungen in der dritten Raumrichtung, die nur am Rande unterbleiben, die Brutknospe in einen im Querschnitte linsenförmigen Zellkörper umwandeln. Dadurch, dass dann bald an zwei einander gegenüberliegenden Punkten der Seitenränder die Zelltheilungen weniger rasch erfolgen, erhält die Brutknospe allmählich zunächst Geigenform (Fig. 90 *d*) und endlich jederseits am

¹ Leitgeb, Untersuchungen über die Lebermoose, Heft 3, S. 32.

Rande zwei grosse, oft sogar einander übergreifende Lappen (Fig. 90 e), zwischen denen in tiefer Einbuchtung die Vegetationsscheitel für die später bei der Keimung hier hervortretenden Laubspitze der jungen Pflanze liegen. Das ganze Gewebe der morphologisch als metamorphosirtes Trichom zu betrachtenden Brutknospe wird aus lückenlos verbundenem, ziemlich isodiametrischem Parenchym gebildet, in dem hier und da die schon (S. 387) erwähnten Oelkörper liegen. Eine eigentliche Epidermis fehlt; die äusserste Zellenlage enthält zahlreiche grosse Chlorophyllkörner und hier und da finden sich in ihr (besonders auf der Mittelregion beider Seiten) etwas grössere, einen stärkefreien, farblosen Inhalt führende Zellen. — Eine Anzahl der auf dem Grunde des Brutbeckers erscheinenden Papillen entwickelt sich nicht zu Brutknospen, sondern zu einzelligen, chlorophylllosen, keuligen, als Paraphysen zu bezeichnenden Haaren, deren Membran am Scheitel bald stark aufquillt und endlich ganz verschleimt. Die quellenden Schleimmassen zahlreicher Paraphysen sind es ohne Zweifel, welche die reifen Brutknospen von ihrem zarten Stiele abreißen und emporheben. — Gelangen die reifen Brutknospen auf feuchte Erde und werden sie vom Lichte getroffen, so erzeugt jede ein neues Pflänzchen, indem die Zellen an den Vegetationsscheiteln in der den Marchantiensprossen charakteristischen Weise sich zu theilen beginnen und bald einen jungen Spross hervorschieben, der nach und nach die beiderseitigen Lappen der Brutknospe in seine Seitenränder mit aufnimmt. Auf der dem Substrate zugekehrten Seite der Brutknospe wachsen dann die erwähnten farblosen Zellen zu Rhizoiden aus. Trotz der letzteren bleiben aber auch dann noch beide Flächen der Brutknospe gleichwerthig; Bilateralität bildet sich erst an den jungen Sprossen aus, deren beleuchtete Seite unter allen Umständen, wie auch ihre Lage sein mag, zur spaltöffnend-bildenden Oberseite wird, während die beschattete sich zur Rhizoiden und Blattschuppen entwickelnden Unterseite entwickelt.

Eine weitere vegetative Vermehrung der Marchantiaceen, wie aller ähnlichen thallusartigen Lebermoose, findet noch dadurch statt, dass durch Absterben des Laubes von den älteren Theilen her die einzelnen Lappen fortwährend zu selbständigen Pflänzchen werden und Adventivspitze aus den Rändern älterer Laubtheile sich in gleicher Weise ablösen.

- a. Weibliches Receptaculum lang gestielt und bis fast zur Mitte in 8 oder mehr schmale, strahlenförmige Lappen getheilt.

1. *Marchantia L.* Laub gross, fleischig-lederig, mit breiter, undeutlich begrenzter Mittelrippe und becherförmigen Brutknospenbehältern. Männliches Receptaculum gestielt, scheibenförmig, am Rande gekerbt-gelappt. Zwischen den Strahlen des weiblichen Receptaculum bilden die muschelförmigen, häutigen, am Rande gefransten Deckblätter eben so viele längliche Fächer, welche je 3—6 einfrüchtige, 4—5 spaltige Perianthien einschliessen. Kapsel kurz gestielt, oval, am Scheitel mit mehreren (meist 8) zurückgekrümmten Zähnen sich öffnend, ihre Wand einschichtig, mit ringfaserig verdickten Zellen. Sporen klein, glatt, gelb. Elateren lang, sehr schmal, 2-spirig (d. h. mit 2 Spiralfasern). Nur eine deutsche Art: *M. polymorpha L.* Ausdauernd. Diöcisch. Laub oberseits grün, mit oft gebräunter Mittelfurche, unterseits bräunlich bis purpurn und von langen Rhizoiden dicht filzig, bis über 10 Centim. lang und bis 2 Centim. breit, in rasenartigen Ueberzügen nasse Felsen, Mauern, Sumpfwiesen, Bach- und Grabenufer oft auf weite Strecken bedeckend und im Juni und Juli mit reifen Kapseln. Spaltöffnungen vgl. S. 387. Das etwas scharf schmeckende Laub war früher als *Herba Hepaticae fontinalis s. Lichenis stellati* (Abbild. Nees v. Esenb. *Plantae medicin.* Taf. 12) bei Leberkrankheiten officinell und hat hauptsächlich der gauzen Classe zu dem eigenthümlichen Namen „Lebermoose“ verholfen.

- b. Weibliches Receptaculum lang gestielt, kegelig-mützenförmig, am Rande schwach gelappt oder ungeheilt.

2. *Fegatella Raddi.* Laub gross, lederartig-fleischig, mit schmaler, deutlicher Mittelrippe und ohne Brutbecher. Männliches Receptaculum oval-scheibenförmig, ungestielt. Weibliches Receptaculum unterseits mit 5—8 häutigen, röhri gen Deckblättern, welche je ein Sporogonium ohne Perianthium umschliessen. Kapsel gestielt, länglich-birnförmig, durch 4—8 zurückgekrümmte Zähne sich öffnend, ihre einschichtige Wandung mit ringfaserig und spiralig verdickten Zellen. Sporen gross, dicht warzig-gekörnelt, schon in der Kapsel grösstentheils getheilt (S. 392).

Elateren kurz und dick, meist 3—6-spirig. Nur eine deutsche Art: *F. conica Raddi*. Diöcisch. In Habitus und Grösse der vorigen Gattung gleich und an ähnlichen Standorten. Vom März bis Mai fructificirend. Das schwach bitterlich schmeckende Laub war früher ebenfalls als *Herba Hepaticae fontinalis* s. *Lichenis stellati* gegen Leberkrankheiten gebräuchlich.

c. Weibliches Receptaculum halbkugelig oder convex, gewöhnlich seicht 2—5-lappig oder ganzrandig.

3. *Preissia Nees v. Es.* Laub spärlich gegabelt, mit unterseits stark vortretender Mittelrippe. Stiele der Receptacula an den Kanten häutig geflügelt, am oberen Ende ohne niederhängende Schüppchen. Männliches Receptaculum gestielt, schildförmig, am Rande 4—5-buchtig. Weibliches Receptaculum halbkugelig, meist seicht 4-lappig, die an die Lappen sich ansetzenden Deckblätter jedes 1—3 von einem glockigen, 4—5-theiligen Perianthium umgebene Sporogonien einschliessend. Kapsel gestielt, gross, verkehrt eiförmig, mit 4—8 unregelmässigen, zurückgekrümmten Zähnen aufspringend, ihre einschichtige Wand mit Ringfasern. Sporen gross, dunkelbraun, unregelmässig höckerig. Elateren kurz, fadenförmig, 2—4-spirig. Nur eine deutsche Art: *P. commutata Nees v. Esenb.* Monöcisch oder diöcisch. Laub bis 3 Centim. lang und 1 Centim. breit, in flachen, zusammenhängenden Rasen, am Rande oft wellig und lappig, unterseits meist purpurn. Porus der Spaltöffnungen 3—4-strahlig sternförmig. Auf feuchtem, besonders kalkigem Boden, oft gesellig mit den vorangehenden beiden Arten. Fructificirt im Juli.

4. *Fimbriaria Nees v. Es.* Laub klein, wenig gegabelt, mit keilartiger Mittelrippe. Männliches Receptaculum sitzend und vor dem weiblichen dem Laube eingesenkt. Weibliches Receptaculum am oberen Stielende oft mit niederhängenden, schmal lanzettlichen Schuppen, halbkugelig, unterseits mit 5 glockenförmigen Deckblättern, jedes mit einem Sporogonium in weit vorragendem, eiförmigem, in 8—12 gefranste Lappen gespaltenem Perianthium. Kapsel fast sitzend, kugelig, etwa die obere Hälfte als Deckel sich ablösend, ihre mehrschichtige Wandung ohne Ringfasern. Sporen olivenfarbig, gross, netzig verdickt. Elateren ziemlich kurz, 3—4-spirig. Vier deutsche, fast nur in den Alpen wachsende Arten. — *F. pilosa Tayl.* Einhäusig. Laub linealisch-keilförmig, bis 1 Centim. lang, vorne seicht lappig, am Rande klein gekerbt und wie auf der stark convexen Unterseite dunkelroth, mit bis zum Rande reichenden Blattschuppen. Porus der Spaltöffnungen sternförmig 6-strahlig. An Felsen der Alpen und Südeten. Im Juni und Juli fructificirend.

5. *Grimaldia Raddi.* Laub starr, mit keilartiger Mittelrippe. Männliches Receptaculum verkehrt ei- oder herzförmig, dem Laube eingesenkt. Weibliches Receptaculum am Ende des Stieles von hängenden Schüppchen bärtig, halbkugelig, 3—4-lappig, am kegelförmigen Scheitel höckerig, mit 3—4 weitglockigen, am Rande etwas geschweiften Deckblättern mit je einem Sporogonium ohne Perianthium. Kapsel gestielt, kugelig, sich mit Deckel öffnend, die mehrschichtige Wandung ohne Ringfasern. Sporen und Elateren wie bei voriger Gattung. Nur eine deutsche Art: *G. barbifrons Bisch.* Einhäusig. Laub angenehm duftend, bis 15 Millim. lang, linealisch-keilförmig, rinnig, oberseits blassgrün, am Rande und unterseits purpurn. An sonnigen Stellen in Gebirgen, im April fructificirend.

6. *Duvalia Nees v. Es.* Von voriger Gattung hauptsächlich durch das fast ganzrandige weibliche Receptaculum, sitzende Kapsel und undentlich netzige Sporen verschieden. Nur eine deutsche Art: *D. rupestris Nees v. Es.* Auf kalkhaltigem Gestein in Gebirgsgegenden, im Juni und Juli fructificirend.

7. *Reboulia Raddi.* Laub fest, mit starker Mittelrippe. Männliches Receptaculum sitzend, scheibenförmig, gegen das Sprossende zu gewöhnlich halbmundförmig ausgerandet. Weibliches Receptaculum am oberen Stielende mit langen schmal-linealischen Schuppen, halbkugelig oder abgeflacht, 4- oder 6-lappig, sein kegelförmiges Scheitel höckerig, unterseits mit 4 oder 6 muschelförmig-2-klappigen Deckblättern mit je einem Sporogonium ohne Perianthium. Kapsel fast sitzend, kugelig, am Scheitel unregelmässig (mit stückweise sich ablösendem Deckel) zerreisend, die mehrschichtige Wand ohne Ringfasern. Sporen gross, sehr fein gekörnelt und fast netzig. Elateren mässig lang, meist 4-spirig. Nur eine deutsche Art: *R. hemisphaerica Raddi.* Monöcisch oder diöcisch. Laub tief herzförmig

gelappt, bis 15 Millim. lang und 6 Millim. breit. An sonnigen, grasigen Bergabhängen, Hohlwegen etc. im Mai und Juni fructificirend.

150. Familie. Lunulariaceae.

Diese kleine Familie unterscheidet sich von der vorhergehenden, mit der sie den ganzen Habitus ihrer Mitglieder theilt, dadurch, dass 4–6 Sporogonien, jedes von einem besonderen, glockig-röhrigen oder blasigen Deckblatte eingeschlossen, frei und strahlig auf der Spitze eines langen Fruchstieles stehen, der an seinem Grunde von einer Hülle kleiner Blättchen umgeben ist. Das reife Sporogonium springt 4–8-klapzig oder unregelmässig auf. In der Entwicklung des Archegoniums stimmt Lunularia mit Preissia (S. 389) überein; nur ist dasselbe vollständig gerade. Plagiochasma besitzt einen aus zwei Zellenschichten gebildeten Archegoniumbauch.

Lunularia Mich. Sporogonium lang gestielt, aus seinem glockig-röhrigen Deckblatte vorragend, bis zur Basis mit 4 zweitheiligen, rinnigen Klappen aufspringend, seine Wandung mehrschichtig und ohne Ringfasern. Sporen klein, tetraëdrisch, glatt, gelb. Elateren sehr lang und dünn, 2-spirig. Männliches Receptaculum scheibenförmig, sitzend. Laub mit halbmondförmigen, nach der vorderen Einbuchtung zu offenen Brutbechern, deren Brutknospen in Bau, Entwicklung und Keimung mit denen von *Marchantia* (S. 392) übereinstimmen. — *L. vulgaris Mich.* In Grösse und Habitus des Laubes ganz wie *Marchantia* (Fig. 88), aber durch die angegebenen Merkmale selbst im sterilen Zustande leicht unterscheidbar. An feuchten Mauern, Ufern etc. in Südeuropa, namentlich in Italien; bei uns in Gewächshäusern auf Blumentöpfen gemein und kaum artrotzbar, aber nie fructificirend, sondern nur Brutknospen entwickelnd.

22. Ordnung. Jungermanniaceae (S. 377).¹

Die höchst organisirte Ordnung der Lebermoose, die der Jungermanniaceen, schliesst sich, was den rein vegetativen Theil betrifft, in ihren weniger entwickelten Formen unmittelbar den letztgenannten Familien an. Gattungen wie *Metzgeria*, *Pellia*, *Aneura* u. a. zeigen ein völlig thallusartiges Stämmchen ohne Blätter. Bei *Blasia*, einer der Uebergangsformen zu den typischen Jungermanniaceen, ist das Stämmchen auch noch bandartig flach, aber es besitzt schon zwei Reihen rechts und links stehender Blätter (Oberblätter), deren Insertion der Längsaxe des Sprosses genau parallel ist, die daher als flügelartige Anhängsel des flachen Stengels erscheinen und früher auch nur als solche betrachtet wurden; gleichzeitig deuten schuppenförmige Unterblätter oder Amphigastrien bei genannter Gattung weiter auf die höheren Formen hin. Noch mehr nähert sich *Fossombronia* durch

¹ Leitgeb, Untersuchungen über die Lebermoose; 1. Heft, *Blasia pusilla*, mit 5 Taf.; 2. Heft, Die foliosen Jungermanniaceen, mit 12 Taf.; 3. Heft, Die frondösen Jungermanniaceen, mit 9 Taf.; Jena 1874–1877. — Leitgeb, Wachsthumsgeschichte von *Radula complanata*. Sitzungsber. der Wiener Akad. 63. Bd. 1. Abtheil. (1871), mit 4 Taf. — Leitgeb, Zur Morphologie der *Metzgeria furcata*. Mittheil. d. naturw. Vereins für Steiermark, Graz 1872; mit 2 Taf. — Leitgeb, Ueber *Zoopsis*; ebenda 1876, mit 1 Taf. — Leitgeb, Ueber die Verzweigung der Lebermoose. Bot. Zeit. 1871. S. 557. — Leitgeb, Ueber endogene Sprossbildung bei Lebermoosen. Bot. Zeit. 1872. S. 33. — Kny, Beiträge zur Entwicklungsgeschichte der laubigen Lebermoose. Jahrb. f. wissensch. Botan. IV. 64. Taf. 5–7. — Gottsche, Ueber *Haplomitrium Hookeri*. Nova Acta Acad. Leopold. XX. P. I. 267–398. Taf. 13–20. — Gottsche, Ueber die Fructification der Jungermanniaceae geocalyceae. Nova Acta XXI. P. II. — Groenland, Mémoire sur la germination de quelques Hépatiques. Ann. d. scienc. natur. sér. IV. vol. I. 5. tab. 1–6. — Ekart, Synopsis Jungermanniarum in germania vicinisque terris hucusque cognitarum. 4^o mit 13 Taf. Coburg 1832. — Hooker, British Jungermanniaceae: being a history and description with coloured figures of each species of the genus and microscopical analyses of the parts. Fol. mit 88 Taf. London 1816.

Habitus und Art der Blattbildung den eigentlichen Jungermannieen. Letztere besitzen ein scharf differenziertes, kriechendes Stämmchen, das entweder nur zwei Reihen den Rückenseiten schief inserirter Oberblätter trägt, oder neben diesen auch noch eine die Bauchseite einnehmende Reihe von Amphigastrien erzeugt. Nach diesen rein vegetativen Merkmalen gliedert man die Jungermanniaceen gewöhnlich in die Jungermanniaceae frondosae und *J. foliosae*, erstere die thallosartigen Formen, aber daneben auch noch Gattungen wie *Blasia* und *Fossombronina* umfassend, letztere die typisch beblätterten Mitglieder der Ordnung enthaltend.

Das Stämmchen sämtlicher Jungermanniaceen wächst mittelst einer Scheitelzelle, die aber in verschiedener Form antritt. Bei der frondosen *Pellia epiphylla*, für welche Kny eine Reihe gleichwerthiger terminaler Randzellen (eine Scheitelkante) annimmt, bezeichnet Leitgeb nur eine einzelne Zelle als „prismatische Scheitelzelle“. Dieselbe ist von vier Flächen begrenzt: einer stark convexen freien Aussenfläche, zwei mehr oder weniger parallelen Seitenflächen und einer ebenen oder schwach convexen (nach rückwärts gelegenen) Innenfläche. Die Segmente bilden sich hier nach drei Seiten und zwar durch Theilungen parallel den Seitenflächen nach rechts und links seitenständige und durch solche parallel der Innenfläche basiskope Segmente. Die Laubaxen von *Metzgeria*, *Aneura*, *Symphogyna* etc. und die Stämmchen der Gattung *Fossombronina* besitzen eine „zweischneidige Scheitelzelle“ mit convexer freier Aussenfläche und zwei gebogenen, rückwärts im spitzen Winkel zusammenstossenden Seitenflächen, denen abwechselnd parallel der jedesmaligen ältesten Seitenwand die Segmentwände auftreten, so dass zwei Reihen rechts und links liegender Segmente abgeschnitten werden. Eine „keilförmige Scheitelzelle“ vermittelt das Scheitelwachsthum der Laubaxen von *Pellia calycina* und *Mörkia*, sowie des flachen Stämmchens von *Blasia*. Im vertikalen Längsschnitte hat hier die Scheitelzelle die Form eines Dreieckes, dessen eine Spitze nach innen gekehrt ist und in der Oberflächenansicht sieht sie der prismatischen Scheitelzelle ähnlich. Aber sie wird durch fünf Flächen begrenzt: eine convexe freie Aussenfläche, zwei unter sich parallele Seitenflächen und zwei nach hinten im spitzen Winkel aneinander setzende (nach der Rücken- und Bauchseite des Laubes oder Stämmchens geneigte) Innenflächen. Die Bildung der Segmente erfolgt daher nach vier Seiten: abwechselnd parallel den Seitenflächen nach rechts und links und darauf parallel der Rücken- und Bauchseite; die letzteren rücken- und bauchsichtigen Segmente ersetzen die eine Reihe von basiskopen Segmenten der prismatischen Scheitelzelle. Die Mehrzahl der Jungermanniaceen, nämlich alle foliosen Gattungen, besitzt jedoch die charakteristische „dreiseitig pyramidale (tetraëdrische) Scheitelzelle“, wie sie fast durchweg auch den Laubmoosen und Gefässkryptogamen eigenthümlich ist. Sie bedingt sammt der keilförmigen Scheitelzelle gegenüber den ersten beiden Formen insofern eine höher stehende Modification des Scheitelwachsthums, als hier die Segmentirung unmittelbar zur Entstehung von Zellkörpern, bei der prismatischen und zweischneidigen Scheitelzelle nur zur Bildung von Zellflächen führt. In spiralförmiger Reihenfolge wird jedesmal parallel der ältesten Pyramidenwand (Innenwand) der wachsenden Scheitelzelle ein neues Segment abgeschnitten, so dass also die Segmente in drei geraden, unter sich und mit der Wachstumsaxe des Stammes parallelen Reihen liegen. Dabei ist für die sämtlichen foliosen Jungermanniaceen die Scheitelzelle so orientirt, dass ihre eine Segmentreihe (bauchsichtige Segmente) parallel der Bauchseite des kriechenden Stämmchens liegt, die beiden anderen Segmentreihen (rückensichtige Segmente) dagegen die nach oben gekehrten Seiten- oder Rückenflächen desselben bilden, wie dies die Figuren 92 und 93 zeigen, in denen die Altersfolge der Segmente durch die Reihenfolge der Ziffern bezeichnet wird. Es gleicht ferner in diesen Fällen die Scheitelzelle im Querschnitte oder in ihrer Scheitelansicht (resp. im Grundrisse der freien Aussenwand) entweder einem gleichseitigen Dreiecke (Fig. 92, 93); oder die bauchsichtige Innenwand verschmälert sich mehr oder minder bedeutend, so dass der Querschnitt der Scheitelzelle nur noch ein gleichschenkeliges Dreieck darstellt, Verhältnisse, welche mit der Blattbildung im Zusammenhange stehen.

Die foliosen Jungermanniaceen zeigen nämlich typisch drei Reihen von Blättern. Zwei Reihen dieser Blätter sitzen zweizeilig abwechselnd rechts und links an den den rückensichtigen Segmenten entsprechenden Seiten des Stämmchens und werden als Oberblätter bezeichnet. Sie sind stets einschichtig, ohne

Mittelrippe, aus parenchymatischen, chlorophyllreichen Zellen gebildet, von denen häufig einzelne die bereits S. 387 erwähnten Oelkörper enthalten. In zahlreichen Fällen sind die ausgebildeten Blätter deutlich zweilappig oder wenigstens am Vorderrande tief angebuchtet (der Anlage nach immer); der bauchwärts gekehrte Lappen des schief dem Stengel inserirten Blattes wird dann als Unterlappen, der rückwärts gerichtete als Oberlappen unterschieden, namentlich wenn zugleich eine bedeutende Grössendifferenz, oft verbunden mit abweichender Form oder kieliger Faltung des Blattes eintritt. Die Oberblätter decken ferner den Rücken des Stämmchens vollständig, oder sie lassen in selteneren Fällen denselben mehr oder minder frei. Im ersteren Falle ist bei dichter Blattstellung die Deckung der hinter einander stehenden Oberblätter einer Reihe entweder eine sogenannte überschlächtige oder unterschlächtige. Überschlächtige Blätter (*folia succuba*) sind dann diejenigen, bei denen der vordere Rand schief aufwärts gerichtet ist und den Hinterrand des vor ihm stehenden Blattes bedeckt (z. B. *Radula*, Fig. 91 A); unterschlächtige Blätter (*folia incubata*) sind solche, deren Vorderrand schief abwärts steigt und also vom Hinterrande des nächst vorderen Blattes überdeckt wird (*Plagiochila*, viele *Jungermannia*-Arten — Fig. 91 B, wo das Stengelstück allerdings von der Unterseite gesehen wird). Diese verschiedene Blattdeckung, die übrigens in der Systematik nur mit Vorsicht verwendet werden darf, hängt mit Differenzen im Längenwachstume der Bauch- und Rückenseite des Stämmchens zusammen. Alle Arten mit überwiegendem Längenwachstume der Rückenseite, bei denen daher die Stengelspitze nach abwärts, dem Substrate zu gekrümmt ist, besitzen überschlächtige Blätter, während diejenigen mit gefördertem Längenwachstume der Bauchseite, also mit aufwärts gekrümmter Sprossspitze, unterschlächtige Blattdeckung zeigen. Im ersten Falle greift der scheidelsichtige (*acroskope*) Rand der blattbildenden Segmente an der Rückenseite, im zweiten Falle an der Bauchseite des Stämmchens weiter nach der Spitze vor und die hierdurch schon früh bedingte schiefe Anheftung der Blätter wird bei der späteren Streckung des Stengels nicht wieder ausgeglichen, sondern sogar durch Verlängerung der Segmente in Richtung der Sprossaxe noch steiler.

Bei vielen *Jungermannien* kommt zu diesen Blättern auf der Bauchseite des Stämmchens noch eine Reihe meist quer inserirter, meist viel kleinerer und gewöhnlich auch anders gestalteter Unterblätter oder *Amphigastrien* (Fig. 91 B) von eben so einfachem Baue. Wo sie deutlich entwickelt sind, ist die Scheitelzelle des Stengels im Querschnitt gleichseitig. Je mehr aber die *Amphigastrien* (bis zum völligen Verschwinden) verkümmern, desto mehr tritt auch das Breitenwachsthum der bauchsichtigen Segmente der Scheitelzelle zurück und dieses giebt sich schon dadurch in der äussersten Sprossspitze kund, dass der Querschnitt der Scheitelzelle ein gleichschenkeliges Dreieck bildet, dessen Basis ihrer ventralen Seitenwand entspricht. Alle diese Verhältnisse bedingen also auch bei den behäuterten Formen eine gleich ausgezeichnete Bilateralität, wie sie den laubartigen Mitgliedern der Ordnung eigenthümlich ist.

Was das weitere Verhalten der Scheitelsegmente bei den foliosen *Jungermannien* namentlich mit Bezug auf die Anlage der Blätter betrifft, so betheiligen sich zunächst die Segmente am Dickenwachstume des Sprosses oft in sehr ungleichem Maasse. Bei *Lejeunia calcarea*, deren zarte Stämmchen der *Amphigastrien* ganz entbehren, geht z. B. aus den bauchständigen Segmenten nur eine einzige Reihe peripherischer Zellen am entwickelten Stämmchen hervor; bei *Calyptogeia* hingegen, wo sehr ausgebildete Unterblätter vorkommen, nehmen die aus den bauchständigen Segmenten hervorgehenden Zellen nahezu die Hälfte des



Fig. 91. *Radula complanata* Dumort. A Fruchtrtragende Pflanze in etwa doppelter Grösse; links eine noch geschlossene, rechts eine aufgesprungene und bereits entleerte Kapsel. — B Stück des Stengels von *Jungermannia barbata* Schreb. von der Unterseite, um die gespaltenen und wimperig gezähnten *Amphigastrien* zu zeigen. Vergrössert.

Stengel-Querschnittes ein. Die Theilung der rückensichtigen Segmente findet in sehr übereinstimmender Weise statt. Jedes derselben zerfällt durch eine von der Mitte der freien Aussenfläche ausgehende und im sanften Bogen gegen eine Seitenwand verlaufende Halbhirnungswand in zwei ungleiche Längshälften, von denen die grössere (bald rücken-, bald bauchständige) gleich darauf durch eine Tangentialwand in eine innere und äussere Zelle getheilt wird. Das rückensichtige Segment besteht nun aus einer Innen- und zwei Aussenzellen, während ein bauchsichtiges schon durch eine erste Tangentialwand in eine Innen- und Aussenzelle zerlegt wird. Wie die Innenzellen sich durch weitere Theilungen am Aufbau des Stämmchens betheiligen, so erzeugen die Aussenzellen der Segmente die Blätter. Aus dem ventralen Segmente werden schon bald Anhangsgebilde entwickelt, im einfachsten Falle ein- bis zweizellige Keulenhaare, wie bei *Jungermannia bicuspidata* u. a. Bei *Jungermannia hyalina* kommt die Endpapille eines solchen Haares in Folge weiterer Theilungen ihrer Tragzelle an die Spitze eines blattartigen Schüppchens zu liegen, dessen Randzellen selbst wieder zu Keulenhaaren auswachsen können. Bei unseren einheimischen Arten von *Plagiochila* tritt an Stelle eines Unterblattes eine ganze Gruppe von Haaren auf, während bei ausländischen Arten derselben Gattung deutliche, wenn auch oft sehr kleine Unterblätter vorhanden sind; und von solchen rudimentären Gebilden aus findet man bei anderen Formen alle Uebergänge zu ausgebildeten Amphigastrien. Wo letztere zwei oder mehr Hauptlappen zeigen, erfolgen erst Radialtheilungen, welche das Segment in neben einander liegende Zellen gliedern (zwei bei *Calypogecia*, *Lophocolea* — vier bei *Lepidozia*, *Mastigobryum*), die den typischen Lappen entsprechen und zuerst wieder zu den die letzteren krönenden Keulenpapillen auswachsen. In ähnlicher Weise entsprechen die beiden Aussenzellen der rückenständigen Segmente der Sprossspitze den beiden der Anlage nach stets vorhandenen Blattlappen der Oberblätter. Beide Aussenzellen wachsen zu je einer Papille aus, deren trennende Bucht bei den ganzblättrigen Arten später wieder verschwindet. Die Theilungen in den Blattlappen sind nicht ganz regelmässig. Häufig fungirt an der Spitze derselben eine Scheitelzelle, die sich bei sehr schmalen Lappen durch Querwände, sonst durch schiefe und quere Wände theilt, sehr bald aber ihre Thätigkeit einstellt, während die Theilungen am immer weiter sich vorschiebenden Blattgrunde noch lange fortdauern. Uebrigens bleibt bei manchen beblätterten Lebermoosen der Randtheil der rückensichtigen Segmente von der Bildung der freien Blattfläche ausgeschlossen, so die Blätter einen mehr oder minder grossen Theil der Stengeloberfläche frei lassen (S. 397). So wird bei *Jungermannia bicuspidata* aus jeder rückensichtigen Segmenthälfte an ihrem dorsalen Rande eine an der Blattbildung nicht theilnehmende Zelle abgeschnitten und die Blattinsertionen liegen daher auf dem Stengelrücken durch zwei Zellenreihen von einander getrennt.

Werfen wir noch einen kurzen Blick auf die zu den frondosen Jungermanniaceen (von deren typischen, blattlosen Formen wir hier absehen können) gehörenden Gattungen *Fossombronia* und *Blasia*, welche uns der eigenthümlichen Blattbildung wegen interessiren müssen! Von den bei *Fossombronia* in der zweischneidigen Scheitelzelle des Stämmchens erzeugten Segmenten (vgl. S. 396) theilt sich jedes bald nach seiner Anlage durch zwei Wände, die schief und abwechselnd nach der Bauch- und Rückenseite geneigt sind, wächst also gewissermassen auch mit einer zweischneidig segmentirenden Scheitelzelle, welche jedoch in Bezug auf die Orientirung der Segmente gegen die Stammscheitelzelle um 90° gedreht erscheint.¹ Das Segment ist also in drei Zellen zerfallen: die bauchständige Zelle theilt sich durch eine ihrer freien Aussenfläche parallele Wand in eine innere und äussere Zelle, welche letztere zu einem Keulenhaare auswächst, das später durch Quertheilung seiner Tragzelle und deren Auswachsen

¹ Denselben Wachstumstypus findet man auch bei der laubigen *Aneurapungis*. Nach Bildung der beiden ersten schiefen Wände im Segmente zerfällt hier aber die mittlere Zelle des letzteren durch eine jenen rechtwinkelig aufgesetzte Wand in zwei neben einander liegende Zellen, in deren jeder sich nun der frühere Theilungsmodus wiederholt. *Pellia calycina*, sowie die *Marchantiaceen* und *Anthoceroten* zeigen nach Leitgeb (*Lebermoose* III. 41) dasselbe Wachstum der Segmente

über die Segmentoberfläche emporgehoben wird und häufig in Folge weiterer in der Traggzelle eintretenden Flächentheilungen selbst an die Spitze eines blattartigen Lappchens zu stehen kommt. Die rückenständige Zelle theilte sich an vegetativen Sprossen ausschliesslich an der Bildung des Stämmchens; an geschlechtlichen Pflänzchen gehen aus ihren Abkömmlingen aber die Archegonien und zum Theil auch Antheridien hervor. Die mittlere Zelle des dreigetheilten Segmentes aber wächst, parallel den Hauptwänden desselben, zum (unterschlächtigen) Blatte aus, indem sie in zwei, später in mehrere neben einander liegende Zellen zerfällt, die als eben so viele Höcker hervortreten. Gegenüber den foliosen Jungermanniaceen fällt aber bei *Fossombronina* stets der Mangel der bei ersteren so scharf ausgesprochenen Halbiring der Blattanlage auf. Auch bei der sonst im Habitus und in der Existenz einer tetraëdrischen Scheitelzelle mit den beblätterten Jungermanniaceen übereinstimmenden Gattung *Haplomitrium* fehlt diese Hälftenbildung; dieselbe ist daher nach Leitgeb, zumal da auch in der Anlage der Geschlechtsorgane wichtige Unterschiede sich geltend machen, von den foliosen Formen zu trennen, überhaupt die Eintheilung der Jungermanniaceen in frondose Formen und foliose naturgemässer ganz aufzugeben.

Die zweite noch zu erwähnende Gattung ist *Blasia* (S. 395) mit ihrer keilförmigen Scheitelzelle (S. 396). Hier theilnehmen sich die rücken- und bauchständigen Segmente vorzüglich am Aufbaue des Stämmchens. Sie erzeugen ausserdem in grosser Anzahl einzellige Keulenhaare, die sich auf der Bauchseite oft zu den Amphigastrien ähnlichen Schüppchen, auf der Rückenseite zu Brutknospen (Gemmen und Brutschuppen) und Geschlechtsorganen metamorphosiren. Jedes seitenständige Segment dagegen giebt einem Seitenblatte nebst dem zugehörigen Amphigastrium und einem oder häufiger zwei Blattohren den Ursprung. Letztere sind einschichtige, hohle, kugelige oder eiförmige Körper, welche sich wie die Amphigastrien entwickeln und mit enger Mündung gegen das zugehörige Seitenblatt öffnen, von dessen Oberfläche ein Keulenhaar in die Blattohrhöhle eintritt, diese zweifeln vollständig ausfüllend. Die erste Theilungswand im seitenständigen Segment ist nun eine bauchwärts geneigte und aus der durch sie abgetheilten bauchsichtigen Zelle geht das Amphigastrium hervor. Hierauf folgt eine zweite, rückenwärts geneigte Wand, durch welche eine rückensichtige Zelle abgeschnitten wird, die nicht in die Blattbildung eingeht, sondern zur Verbreiterung des bandartigen Stengels dient. Die dritte Wand ist wieder bauchwärts geneigt und liefert eine bauchsichtige, ein oder zwei Blattohren producirende Zelle und die Endzelle (gewissermassen die Scheitelzelle) des Segmentes, welche das eigentliche Blatt, das Seitenblatt entwickelt. Diese letztere Zelle ist schon zur Zeit ihrer Bildung senkrecht auf die Hauptwände der Segmente verbreitert und wächst auch in dieser Richtung zur freien Blattfläche aus. Diese Art der Entwicklung der freien Blattfläche in einer senkrechten auf die Hauptwände des Segmentes gestellten Ebene, also parallel der Längsaxe des Stämmchens, bedingt die eigenthümliche Stellung der Blätter an ihrer Axe, durch welche sich *Blasia* von allen anderen bis jetzt bekannten Lebermoosen unterscheidet.

Die Verzweigung des Stämmchens findet bei der frondosen *Metzgeria* mit zweiseitiger Scheitelzelle in folgender Weise statt. Zuerst wird in den jüngsten Segmenten durch eine der freien Aussenfläche parallele Wand eine hintere Zelle abgegliedert, welche zur Bildung des mehrschichtigen Mittelnerven des sonst einschichtigen Laubes verwendet wird. In der vorderen Zelle eines der jüngsten Segmente, z. B. des dritten, wird darauf durch entsprechend geneigte Wände eine neue Scheitelzelle erzeugt, welche dann als Scheitelzelle des anzulegenden Sprosses dient, während die alte Scheitelzelle dem Mutterspross bleibt. Letzterer wird indessen von dem Tochtterspross zur Seite gedrängt, so dass beide eine falsche Gabelung bilden. Bei *Blasia* hält Leitgeb es ebenfalls für wahrscheinlich, dass einer der beiden anscheinenden Gabelzweige den Mutterspross fortsetzt, der andere aus einem Segmente der Scheitelzelle durch Bildung einer neuen Scheitelzelle hervorgeht. Bei den beblätterten Jungermanniaceen tritt die Verzweigung in mannigfaltigerer Weise auf. Zunächst kann hier die Endverzweigung, welche im fortwachsenden Sprossscheitel stattfindet, von der intercalaren Zweigbildung unterschieden werden, die erst in grösserer Entfernung vom Sprossscheitel auftritt und dann entweder normal oder adventiv ist.

Die beiden von Leitgeb beobachteten Formen der Endverzweigung haben

das Gemeinsame, dass der Ast in der bauchständigen Hälfte eines seitenständigen Segmentes angelegt wird. Am häufigsten entsteht er aus der ganzen Segmenthälfte (Fig. 92), die nach dem Auftreten der Halbierungswand des Segmentes halbkugelig aufgetrieben erscheint. Die erste Theilung in der Astmutterzelle bezweckt stets die Bildung eines bauchständigen Segmentes als erstes Segment des Seitensprosses. Die Wand setzt sich an die Halbierungswand des Segmentes an, und verläuft gegen den bauchständigen Rand seiner aerokopen Hauptwand, an die sie sich auch ansetzt (Fig. 92, Wand 1 in den Segmenten I und III); die zweite Wand ist der aerokopen Hauptwand parallel (Fig. 92, Wand 2 in den Segmenten I und III), die dritte schliesst mit diesen beiden Wänden die nun constituirte tetraëdrische Scheitelzelle ab (Fig. 92, Wand 3 in den Segmenten I und III). Das durch die erste Wand abgeschnittene Segment bildet das erste und bauchständige Blatt des Seitensprosses, und es ist schon aus der Lage dieses Segmentes ersichtlich, dass auch das erste Amphigastrium des Seitenzweiges nicht genau bauchständig sein kann; in der Regel nimmt aber schon das Amphigastrium des zweiten, manchmal auch erst das dritten *Cyclus* eine genaue ventrale Lage ein. Die frühe Anlage des Astes in der Segmenthälfte, welche den Unterlappen des Blattes

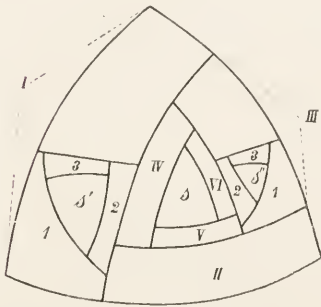

Fig. 92. Schematische Darstellung (Scheitelansicht) der Verzweigung bei Jungermanniaceen, deren Seitensprosse an Stelle des Unterlappens der Oberblätter auftreten. Nach Leitgeb.

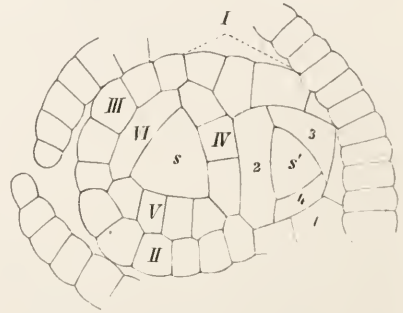

Fig. 93. *Mastigobryum trilobatum*. Eine Sprossspitze in der Scheitelansicht. *s* Scheitelzelle des Hauptsprosses, deren Segmente nach der Altersfolge mit I—VI bezeichnet sind. *s'* In dem Segmente I entstandene Scheitelzelle des Gabelzweiges, welche bereits die Segmente 1—4 gebildet hat. Nach Leitgeb. Vergr. 350.

(S. 397) entwickeln soll, hat zur Folge, dass dieser nicht zur Ausbildung gelangt; an seine Stelle tritt eben der Seitenspross. Wenn man bei *Frnllania* ein Blatt, an dessen Grunde ein Seitenzweig entspringt, aufmerksam untersucht, so überzeugt man sich leicht von dem Fehlen des Blattohres an dem Ursprungsorte des Astes. Bei *Sendtnera* sind die Seitenblätter tief dreispaltig und dem Unterlappen gehören die zwei kleineren Zipfel; das Blatt, welches mit dem Aste aus demselben Segmente entspringt, ist schmaler und zeigt nur einen Zahn, d. h. es ist einfach zugespitzt. Bei *Mastigobryum* besitzt das neben einem Seitenzweige stehende Blatt nur einen Lappen, während die anderen Seitenblätter meist dreizählig sind. Von letzterer Gattung zeigt Figur 93 die Scheitelansicht mit der Anlage eines Seitenzweiges, dessen Scheitelzelle gegenüber der des Hauptsprosses (*s*) als *s'* bezeichnet ist. Der Seitenast ist aus der ganzen unteren Hälfte des Segmentes I hervorgegangen, dessen obere Hälfte bereits die Theilungen des Blattoberlappens zeigt. Der Ast selber hat vier Segmente gebildet und das bauchständige (1 — in der Figur nicht ganz ausgezeichnet) lässt schon die Blatttheilungen erkennen; ebenso sind letztere in den Segmenten II—V der Stammscheitelzelle sichtbar.

Die zweite Form der Endverzweigung, die Verzweigung aus dem basiskopen Basilartheile des Segmentes, unterscheidet sich von voriger dadurch, dass die bauchständige Segmenthälfte nicht in ihrer ganzen Höhe und vor Auftreten weiterer Zelltheilungen zur Astlänge verbraucht wird, sondern dass ein Theil ihrer freien Aussenfläche normal den Blattunterlappen bildet und nur ihr basiskoper

Theil in die Zweigbildung eintritt. *Radula*, *Lejeunia* und *Scapania* zeigen diese Art der Endverzweigung ganz vorzüglich.

Die erst in weiterer Entfernung vom Stammscheitel auftretenden (intercalär gebildeten) Seitenzweige entstehen entweder als normale Seitensprosse in streng acropetaler Reihenfolge und an morphologisch bestimmten Stellen auf der Bauchseite des Stämmchens, — oder sie entwickeln sich auf letzterer als Adventiväste ohne bestimmte Reihenfolge an beliebigen, morphologisch nicht weiter bestimm- baren Punkten; eine Ausnahme in der Stellung machen nur die Zweige von *Fru- lania Hutchinsiae*, welche aus seitenständigen Stengelsegmenten endogen hervor- gehen. In beiden Fällen kann der Ast exogenen oder endogenen Ursprungs sein. In acropetaler Folge und endogen entstehen die intercalären Flagellenäste von *Mastigobryum*. Sie entspringen stets in der Achsel eines Amphigastriums, ent- weder an zwei oder mehr unmittelbar auf einander folgenden Blättern oder mit Ueberspringung einer Anzahl derselben. Die Sprossmutterzelle liegt hier als eine durch ihre Grösse ausgezeichnete Zelle unmittelbar unter der äussersten, als Uebergang der freien Blattfläche in das Stengelgewebe erscheinenden Zellenschicht und genau in der Blattmediane. Man erkennt leicht, dass sie demselben Segmente angehört, welches das weiter spitzwärts gelegene Amphigastrium producirt und dass sie unmittelbar an die acroskope Hauptwand des grundwärts anliegenden Segmentes grenzt. Durch die drei entsprechenden schiefen Wände (vgl. Fig. 92, 93) werden in dieser Mutterzelle die drei ersten Segmente und die Scheitelzelle des jungen Sprosses angelegt, der schon Blattbildung in einem Stadium zeigen kann, wo er noch von der stark emporgewölbten Epidermis des Muttersprosses bedeckt ist, die später durchbrochen wird und die Zweigbasis aus ringförmige Scheide um- giebt. Obgleich jedes Amphigastrium die ihm zugehörige Sprossmutterzelle im Stengelinneren aufweist, entwickeln sich doch nicht alle Anlagen vollständig, so dass die Zahl der Seitenäste später hinter derjenigen der Amphigastrien weit zurückbleibt. In gleicher Weise entstehen wohl auch die Fruchtäste von *Masti- gobryum*, sicher die Geschlechtsäste von *Lepidozia* und *Calypogeia*; nur sind bei letzterer Gattung (und den übrigen *Geocalyceen*) die Zweige nicht median inserirt, sondern seitlich gestellt und man findet oft sogar zwei Aeste in der Achsel eines Amphigastriums, den einen rechts, den anderen links von der Blattmediane. In gleicher Weise verhalten sich auch viele *Jungermannia*-Arten. *Jungermannia bi- cuspidata* bildet reichlich Aeste, welche nach rechts und links abbiegen und die Verzweigung fiederig erscheinen lassen, von denen oft aber auch einer an Stelle des aus irgend welchen Gründen sein Längenwachsthum einstellenden Mutterastes tritt, so dass bei nochmaliger Wiederholung dieses Vorganges ein sympodiales Sprossystem erzeugt wird. Dabei ist an genannter Art die Sprossstellung insofern keine genau bestimmte, als die Sprossanlage einerseits (wie auch bei *Calypogeia* und *Lophocolea*) in verschiedenen Höhen eines bauchständigen Segmentes erfolgen kann, andererseits ein Segment auch wohl mehr als einen Spross entwickelt. Ferner zeigt uns *J. bicuspidata* die Gleichwerthigkeit zwischen endo- und exogener Spross- anlage sehr schön dadurch, dass bei ihr die Seitenzweige sowohl aus Innenzellen, als auch aus oberflächlich gelegenen Stücken des bauchständigen Segmentes, in denen sich die Scheitelzelle constituirt, hervorgehen können. Auch den allmäh- lichen Uebergang von der letzteren Form intercalärer Zweigbildung zu den eigent- lichen Adventivästen lässt *J. bicuspidata* gut erkennen. Bei dieser Pflanze sah Leitgeb öfters, namentlich an alten Sprossen mit reicher Astbildung, dass da und dort zu vier oder mehr in einer Längsreihe neben einander gelegene Zellen der ventralen Segmente zu weiten Schläuchen auswuchsen, die gerade durch diese Weite sich von den Rhizoiden und ihren Anlagen auf den ersten Blick unter- schieden. An der Spitze einzelner solcher Schläuche hatte sich eine Knospe ent- wickelt, die oft schon zur Bildung deutlicher Blätter vorgeschritten war (vgl. die *Ricciaceen*, S. 382). Dass diese Form der Sprossbildung von der oben angegebenen exogenen Sprossbildung nicht so sehr weit verschieden ist, leuchtet von selbst ein. Aber nicht allein Zellen der ventralen Segmente, sondern auch solche der seiten- ständigen können direct oder unter Vermittelung eines Schlauches Astknospen an- legen. Ja selbst aus Rand- und Flächenzellen alter Blätter sah Leitgeb Sprosse auf der dem Substrate zugewendeten Seite hervorgehen, öfter bei *Lophocolea bi- dentata*, seltener bei *Jungermannia bicuspidata*.

Von letzteren Bildungen ist nur ein Schritt zu der so häufigen (aber in der

Regel nur an sterilen Sprossen auftretenden) Bildung von Brutkörnern und Brutknospen bei beblätterten Jungermanniaceen.¹ Dieses ist an die Blätter und vorzüglich an die Blattspitzen gebunden, aus deren Zellen die ein- oder auch zweizelligen Brutkörner hefeartig hervorsprossen, oder von denen sich Zellen einfach als Brutkörner aus dem Gewebeverbande ablösen. Bei *Scapania nemorosa* und *Jungermannia bicuspidata* findet man auf dem Scheitel schlanker Sprosse Brutkörnerköpfchen, deren Blätter alle möglichen Uebergänge in der Brutkörner-Entwicklung zeigen. Während an den weiter abwärts am Sprosse stehenden Blättern nur die Spitzen der Blattoberlappen, etwas höher auch die der Blattunterlappen mit Brutkörnern besetzt sind, findet man an noch höher stehenden Blättern auch die zu Zähnen vorgezogenen Randzellen nach der Blattbasis zu zu Brutzellen auswachsend, die sofort hefeartige Sprossung zeigen. Auch die Flächenzellen treten in ihre Bildung ein, indem sie entweder sofort Brutkörner liefern, oder erst zu zwei- und mehrgliedrigeren Haaren auswachsen, die dann an der Spitze die Körner erzeugen. Je weiter man im brutkörnertragenden Blattschopfe vorschreitet, um so kümmerlicher erscheinen die Blattflächen, die schliesslich an den jüngsten Blättern ganz fehlen und in eine Gruppe von das Blatt vertretenden Brutkörnern aufgelöst sind.

Unter den frondosen Jungermannieen besitzt *Blasia* flaschenförmige Brutknospenbehälter, die meist einzeln, seltener zu zweien oder dreien hinter einander auf der Rückenseite der flachen Sprosse nahe deren Vorderende inserirt sind. Sie entstehen dadurch, dass ein kreisrunder Theil der Oberseite des Stämmchens im Dickenwachstume zurückbleibt und seine äussere Umgrenzung in Folge weiterer Theilungen sich als Wall emporhebt. Schon frühzeitig bilden sich auf dem Boden und an der Innenseite der Einsenkung keulige Papillen, welche durch eine Querwand in die Stiel- und Mutterzelle der Brutknospe gegliedert werden. Während erstere noch weitere Quertheilungen erfährt, wird letztere durch eine Reihe complicirter Theilungen in einen ovalen, vielzelligen, ölreichen, braunen Körper verwandelt. Die neben den Brutknospen im Brutbehälter vorkommenden zahlreichen, einzelligen Haare lassen ihre Membran später am Scheitel verschleimen und durch Quellung des den Grund des Brutbehälters ausfüllenden Schleimes wird das Loslösen der Brutknospen von ihrem zart bleibenden Stiele, sowie ihr Hervortreten, wesentlich gefördert, wie denn überhaupt die ganze Entwicklung der Brutbehälter auffallend an diejenige der Marchantiaceen erinnert (vgl. S. 392). Bei der Keimung der Brutknospe geht das Pflänzchen wahrscheinlich aus einer der Randzellen hervor. Ferner entstehen bei *Blasia* als weitere Organe ungeschlechtlicher Vermehrung amphigastrienartige Brutschüppchen auf der Oberseite der Sprosse, besonders solcher, die keine Geschlechtsorgane oder Brutbehälter tragen. Sie entstehen, mit zahlreichen Haaren gemischt (vgl. S. 399), dicht hinter der Scheitelregion, bauen sich durch sehr unregelmässige Theilungen auf und sind ausgewachsen zuweilen zweischichtig und am Rande stets zackig; ihre sprossbildende Zelle wird schon früh an der Basis abgesondert.

Endlich wollen wir noch der ungeschlechtlichen Vermehrung der *Metzgeria* gedenken. Hier werden aus beliebigen Randzellen des Laubes Adventivzweige in folgender Weise gebildet. Eine Randzelle gestaltet sich zur Brutzelle, indem sie sich vergrössert, ihre freie Aussenwand etwas hervorwölbt und ihre Chlorophyllkörper löst und das Chlorophyll durch das ganze feinkörnige Plasma fast gleichmässig vertheilt. Dann gliedert sich in ihr durch zwei geneigte Wände eine Scheitelzelle aus (vgl. S. 396), die den Anfang eines jungen Sprosses bildet. Letzterer bleibt nur in den jüngsten Entwicklungsstadien und auch dann nur lose mit dem Mutterlaube in Verbindung; später trennt er sich dadurch von demselben, dass der Theil des Laubrandes, auf welchem er sich entwickelte, sowie ein Theil seines eigenen basilaren Gewebes zerstört, damit aber zugleich seine Selbständigkeit erreicht wird.

Rhizoiden fehlen nur wenigen foliosen Jungermannieen (*Trichocolea*, *Haplomitrium*). Sie gehören fast ausschliesslich den bauchsichtigen Segmenten und nur

¹ Vgl. in Bezug auf Brutzellenbildung auch die Untersuchungen von Nägeli (Zeitschr. f. wissenschaftl. Bot. II. 164), Reinsch (*Linnaea* XXIX. 664) und Berggren (Lunds Univ. Arsskrift I).

Radula scheint solche nur an der Mitte der convexen Seite des Blattunterlappens zu bilden. Aus einer oberflächlich gelegenen Zelle der Stengelunterseite oder häufig in dichten Büscheln am Grunde der Amphigastrien entspringend, sind sie meist unverzweigt, aber an der Spitze gewöhnlich in eine handartige Scheibe verbreitert, mit der sie sich an das Substrat anklammern. Bei den frondosen Formen verhalten sich die Rhizoiden im Wesentlichen wie bei den vorhergehenden Familien.

Die Geschlechtsorgane kommen bei den Jungermanniaceen in verschiedener, in der systematischen Uebersicht zu erwähnender Vertheilung vor. Bei den hier von uns zunächst betrachteten beblätterten Formen sind die Antheridien an dem sie erzeugenden Sprosse seitlich stets so inserirt, dass sie nie bis zur Scheitelzelle desselben vorschreiten, deren weitere Segmentirung also nicht gehemmt wird, so dass der Spross häufig vegetativ weiter wächst oder später zur Bildung von Archegonien schreitet. Die Antheridien gehen ferner nur aus der dorsalen Hälfte seitenständiger Segmente hervor und ihre Anlage ist bis auf 2—5 Segmentumläufe unterhalb der Scheitelzelle sichtbar. Wird nur ein Antheridium in der Blattachsel angelegt, so steht dasselbe nahezu median (Radula, Lophocolea, Jungermannia bicuspadata); werden mehrere gebildet, so beginnt ihre Entwicklung an derselben Stelle und schreitet von dort nach dem dorsalen Blattrande hin fort (Lejeunia, Plagiochila, Scapania). Die Hüllblätter (das Perichätium) der Antheridien sind häufig von den übrigen Blättern nicht verschieden und wo Veränderungen vorkommen, beziehen sich diese vorzugsweise auf den Blatttheil, der die Antheridien zu schützen bestimmt ist, also auf den Blattoberlappen, und die Formänderung (Verbreiterung des ganzen Blattes durch stärkere Entwicklung des oft kleineren Unterlappens, sackartige Aushöhlung des Oberlappens u. s. w.) geht immer darauf hinaus, den durch die frühere Form unvollkommenen Schutz zu erhöhen. Der Aufbau des Antheridiums findet bei allen beblätterten Lebermoosen in wesentlich derselben Weise statt. Gleich die erste Quertheilung in der sich als Papille erhebenden Mutterzelle trennt den Körper des Antheridiums von seinem Stiele ab. Letzterer zerfällt durch weitere Quertheilungen in eine sehr verschiedene Anzahl von Stockwerken, so dass der Stiel bei Calypogeia sehr kurz, bei Jungermannia hyalina sehr lang ist; er besteht ferner nur selten aus einer Zellreihe (Lejeunia serpyllifolia), meistens in Folge von Längstheilung der Stockwerke aus zwei Zellenreihen und das oberste, etwas verbreiterte Stockwerk ist immer in vier sich der Antheridiumwand anschliessende Quadrantenzellen getheilt. Die Mutterzelle des eigentlichen Antheridiums zerfällt zuerst durch eine Längswand in zwei nahezu gleiche Hälften, die sich in ihren weiteren Theilungen ganz gleich verhalten, nämlich: Eine Längswand, die sich in einiger Entfernung vom Scheitel und unter ca. 45° an die erste Theilungswand ansetzt, trifft seitlich die Oberfläche der halbkugelligen Zelle in der Mitte ihrer Querausdehnung und erzeugt zwei Zellen von gleicher Höhe und gleicher peripherischer Ausdehnung, aber verschiedener radialer Tiefe. Die grössere dieser Zellen zerfällt nun durch eine Längswand, welche sich den ersten beiden unter gleichen Winkeln, der freien Aussenwand in der Mitte ihrer Höhe ansetzt, in eine peripherische und trichterförmige axile Zelle. Hat sich letztere noch einmal durch eine ihrer freien Aussenfläche parallele Wand in eine Innen- und Aussenzelle getheilt, so besteht das junge Antheridium aus zwei Innenzellen und sechs Aussenzellen, von denen letztere die einschichtige Hülle, erstere die anfangs cubischen Mutterzellen der Spermatozoiden liefern. Dass die Antheridien der beblätterten Lebermoose metamorphosirte Trichome sind, geht aus deren Stellung deutlich hervor. Bei Scapania sieht man auch in den Blattachsen steriler Sprosse an (wenigstens anfänglich) gleicher Stelle vor den Blattoberlappen zweizellige Haare mit grösserer, keulig aufgetriebener Endzelle und bei Lejeunia findet man häufig tiefer am Zweige Blätter ganz von der Form derjenigen männlicher Hüllblätter, aber statt mit einem Antheridium mit einem wie bei Scapania gestalteten Haare in der Achsel.

Bei den frondosen Jungermanniaceen stehen die Antheridien (wie die Archegonien) stets auf der Rückenseite des Laubes. Metzgeria und Aneura entwickeln nur ein Antheridium aus dem betreffenden Segmente und zwar am dorsalen Rande desselben. Bilden sich aus einem Segmente mehrere Antheridien, wie bei Fossombronia, so entsteht das erste am dorsalen Segmentrande und die anderen schreiten von dort nach der Mediane hin vor, zeigen also eine Entwicklungsrichtung, die

derjenigen bei den beblätterten Formen herrschenden gerade entgegengesetzt ist. Umhüllungen der Antheridien treten bei den laubigen Jungermannien in verschiedener Form, aber nie als eigentliche Blätter auf. Bei *Blasia* werden die einzeln stehenden Antheridien durch Ueberwallung von Seiten der benachbarten Stammoberfläche in Höhlungen versenkt, welche den Brutknospenbehältern gleichwerthig sind. *Pellia*, *Aneura* und andere Gattungen entwickeln um die Antheridien ebenfalls sack- oder kammerartige Laubwucherungen, die oft nur mit engem Spalte oder Porus (*Pellia*) geöffnet sind. Bei *Metzgeria* ist das sogenannte „Hüllblatt“ der Antheridien ein metamorphosirter Thalluszweig; dagegen sind die blattartigen Schüppchen, welche die Antheridien von *Blyttia*, *Mörkia*, *Symphogyna* u. a. decken, nur Thallowucherungen. Bei der beblättertem *Fossombronia* stehen die Antheridien ganz frei. In der Art der Entwicklung der männlichen Organe stimmen die laubigen mit den beblätterten Jungermanniaceen völlig überein.

Die Archegonien nehmen als „weiblicher Blütenstand“ bei allen beblätterten Jungermanniaceen stets den Gipfel eines Sprosses ein. Sie werden hier immer in den der Scheitelzelle zunächst gelegenen Segmenten angelegt und zwar vor Eintritt der Blattbildung in letzteren. Es ist ferner unzweifelhaft, dass in vielen Fällen auch aus der Scheitelzelle ein Archegonium hervorgeht und schon dadurch dem Längenwachstume des Sprosses ein Ziel gesetzt wird. Aber auch wenn dies nicht der Fall ist, schliesst der weibliche Spross stets mit dem Auftreten der Sexualorgane sein Längenwachstum ab, da die normale Entwicklungsfähigkeit der Scheitelzelle durch die unmittelbar angrenzenden Archegonien Störungen erfährt. Dies ist aber bei keiner einzigen frondosen Jungermanniacee der Fall. Hier sind die weiblichen Inflorescenzen deutlich rückenständig und wiederholen sich an demselben Sprosse mehrmals hinter einander (*Pellia*, *Blyttia*, *Symphogyna* u. a.), und selbst da, wo die weiblichen Sprosse oft sehr verkürzt sind (*Metzgeria*, *Aneura*, *Fossombronia*, *Blasia*), lässt sich direct nachweisen, dass die Scheitelzelle und die jüngsten Segmente nie zur Archegoniumbildung verbraucht werden. Wohl tritt dann hier eine Sistirung des Längenwachstumes des Sprosses ein, das aber nach völliger Ausbildung des Sporogoniums wieder aufgenommen werden kann (*Fossombronia*), in anderen Fällen aber auch dann noch unterbleibt (*Blasia*). Die sonst den Typus der foliosen Jungermanniaceen zeigende Gattung *Haplomitrium* folgt in Bezug auf diese Verhältnisse ganz den frondosen Formen. Diese und schon früher angedeutete Verhältnisse (S. 399) haben Leitgeb veranlasst, die Jungermanniaceen in zwei sehr natürliche Gruppen zu theilen, die als Jungermanniaceae akrogynae (scheidtblüthige — die foliosen Formen mit Ausschluss von *Haplomitrium*) und *J. anakrogynae* (die frondosen Formen mit *Haplomitrium*) unterschieden werden.

Die Zahl der zu einem Blütenstande vereinigten Archegonien ist eine sehr verschiedene; ein Archegonium z. B. bei *Lejeunia*, meist 2 bei *Frullania*, bis 10 bei *Radula* und bei *Lophocolea* sogar bis 100. Wo mehrere vorhanden sind, entwickeln sie sich stets ungleichzeitig. Eine Umhüllung der Archegonien wird bei den anakrogynen Formen nie durch Blattgebilde erzeugt. Bei *Metzgeria* bildet der sich einkrümmende Tragspross die Hülle, bei *Aneura* sind es die sich aufstülpenden Seitenränder des Sprosses, der zugleich auf seiner Rückenfläche schmale, bandförmige Schüppchen bildet, und auch bei den *Haplolaenen* und *Diplomitrien* sind die Archegoniumhüllen Thalluswucherungen. Bei *Petalophyllum* bildet sich die die Archegonien umgebende Hülle schon mit der Entwicklung der Geschlechtsorgane und wenn sie auch oftmals (nicht immer) seitlich mit den Blattlamellen verwächst, so ist sie doch eine von letzteren unabhängige Bildung. Bei *Fossombronia* dagegen ist die Ausbildung der Hülle, ja selbst ihre Anlage, von der Befruchtung abhängig. Aber auch bei dieser Gattung ist sie ein Product des Stengelgewebes und Leitgeb erachtet es daher für zweckmässig, statt des in systematischen Werken gebrauchten Ausdruckes „Perianthium“ den Namen „Hülle“ (*involucrum*) zu gebrauchen und als „Perianthium“ nur die von wirklichen Blättern gebildeten Umhüllungen der akrogynen Jungermanniaceen zu bezeichnen. In manchen Fällen ist dieses rudimentär oder es fehlt ganz und dann bilden entweder die benachbarten, aus sterilen Segmenten hervorgegangenen gewöhnlichen Blätter eine Hülle um die Archegonien (*Alicularia*, *Trichocolea*), oder das Stengelende selbst bildet sich zu einem flaschenförmigen, die Archegonien einschliessenden Behälter aus (*Geocalyceae*). Wo aber das Perianthium gebildet wird,

wird es immer bald nach Entwicklung der Archegonien angelegt, unabhängig von etwa erfolgender Fruchtbildung. Meistens entsteht das Perianthium aus dem basiskopen Theile des die Archegonien producirenden Segmentes. Je früher daher die Archegonien angelegt werden, einen um so grösseren Theil der noch nicht stark gewachsenen Aussenfläche des Segmentes nehmen sie in Anspruch, um so kümmerlicher entwickelt sich das Perianthium, bis endlich für letzteres nichts mehr übrig bleibt, so dass dann der oben erwähnte Ersatz eintreten muss. In jedem Falle geht aber aus den Leitgeb'schen Untersuchungen hervor, dass die aus den fertilen Segmenten sich entwickelnden Perianthiumtheile ihrem morphologischen Werthe nach Blätter sind, welche in ihren Achseln die Archegonien ganz in derselben Weise tragen, wie dies für die Antheridien der Fall ist. (Vgl. auch S. 390).

Die Archegonien, zwischen denen sich gewöhnlich noch kurze Haare (Paraphysen) befinden, gehen bei den beblätterten Formen, bei denen sie in der Regel auch von andersgestalteten Blättern (Perichätialblättern) umhüllt sind, sowohl aus den dorsalen wie ventralen Segmenten hervor. Wenn sie in Mehrzahl vorhanden sind, wird das erste Archegonium stets in einem der Scheitelzelle zunächst gelegenen Segmente angelegt, nie erst in Segmenten des zweiten Umlaufes der Spirale; es tritt also immer vor der Blattbildung auf. Von diesem ersten Archegonium aus schreitet die Entwicklung der weiteren ausnahmslos in der Segmentspirale vor, so dass das zweite aus dem nächst jüngeren Segmente, das dritte aus dem dritten Segmente des Umlaufes gebildet wird, das vierte aus der Scheitelzelle selbst seinen Ursprung nimmt, während die noch jüngeren Archegonien (wie es scheint) regellos an der Basis der älteren hervorsprossen. Wo die Scheitelzelle nach Anlage des ersten Archegoniums noch weitere Segmente abschneidet, erzeugen auch diese wahrscheinlich noch Archegonien. Wird nur ein Archegonium gebildet, so geht dieses ohne Ausnahme aus der Scheitelzelle hervor. Der Aufbau des einzelnen Archegoniums ist trotz der grossen Formenmannigfaltigkeit in der Ordnung bei allen untersuchten Mitgliedern im Wesentlichen derselbe. Am geeignetsten für das Studium desselben ist *Pellia epiphylla*. Das papillenartige Aussprossen einer Zelle der oberen Thallusfläche nahe dem Vegetationspunkte, die Abgliederung derselben vom Thallus durch Querswand, die Anlage von Stiel- und Archegoniummutterzelle und das Auftreten der drei Längswände in letzterer erfolgt wie bei den vorigen Familien (vgl. S. 350). Nur sind bei den Jungermanniaceen die zwei älteren peripherischen Segmente stets viel grösser, als das dritte, und nur die beiden älteren theilen sich (nach vorher erfolgter Gliederung der mittleren Zelle in Innenzelle und Deckelzelle) durch Radialwand, so dass die Peripherie (und später besonders der Archegoniumhals) nur fünfteilig wird. In seltenen und daher als abnorm zu betrachtenden Fällen wird auch das dritte schmale Segment der Archegoniumwand radial getheilt. Die weitere Entwicklung ist im Wesentlichen die früher bei *Riccia* geschilderte: das Archegonium theilt sich in die zwei Stockwerke des Halses und Bauches und ersterer, der allmählich in den Bauchtheil übergeht, lässt die Zahl der Halscanalzellen bis auf 16, selbst 18, durch wiederholte Zweitheilung steigen, während im Bauche Central- und Bauchcanalzelle sich bilden und die Bauchwand durch Tangentialtheilung ihrer Zellen zweischichtig wird, wie bei einigen Marchantien (S. 389), mit denen die Jungermanniaceen auch in der weiteren Entwicklung des Archegoniumstieles übereinstimmen. Dagegen wird die Deckelzelle zuerst über's Kreuz in vier Zellen getheilt, dann aber nicht mehr radial, so dass von ihren späteren Zellen nur vier in der Axe zusammenstossen. Die übrigen Formen schliessen sich *Pellia* nahe an. So unterscheiden sich *Fossombronia*, *Radula* und *Jungermannia excisa* wesentlich nur durch den verhältnissmässig kürzeren Hals mit nur 8 Canalzellen. Das Öffnen des Archegoniums erfolgt in der bekannten Weise.

Die Entwicklungsgeschichte des Sporogoniums der foliosen oder akrogyten Jungermanniaceen bietet zunächst das Gemeinsame, dass bei allen zu ihnen gehörigen Formen die befruchtete Eizelle durch eine zur Archegoniumaxe senkrechte (Quer-) Wand in zwei anfangs nahezu gleiche Zellen zerfällt, dass die untere dieser Zellen ungetheilt (Fig. 89 J, die unterste Zelle bei f), oder in verschiedener Weise getheilt (Fig. 94, das fadenförmige Anhängsel bei A, C und D), als Anhängsel am Grunde des Sporogoniumfusses erscheint und dass Stiel und Kapsel sich aus der oberen, dem Archegoniumhalse näheren Zelle entwickeln.

Nach Leitgeb¹ führen die in der oberen Zelle vor sich gehenden Theilungen „in jedem Falle zu dem Resultate, dass eine Anzahl von Querscheiben aus je vier quadratisch gelegenen Zellen gebildet wird, und dass die gebildeten vier Zellreihen, in denen aber die Zellen nicht genau aufeinander treffen, am Scheitel durch vier Zellen von der Form von Kugeloctanten gedeckt werden (Fig. 94 A). Die Quertheilungen wiederholen sich in jedem Falle mehrere Male am Scheitel, zweifellos kommt aber die grösste Zahl der Scheiben durch intercalare Theilungen zu Stande. In Bezug auf den Wechsel der Längs- und Quertheilungen scheint keine Constanz zu herrschen. In der Regel tritt allerdings eine Querwand auf, dann in der Scheitelzelle eine Längswand; nun in den beiden Scheitelzellen wieder Querwände und darauf je eine auf der früheren senkrechte Längswand. Aber es können auch die Längswände früher oder später eintreten, die Quertheilungen in den zwei oder vier Scheitelzellen sich öfter wiederholen oder nur ein paar Mal stattfinden; das Resultat — der Aufbau des Embryo bis zum Momente der Differenzirung in Kapsel und Fuss — bleibt sich immer gleich.“ Bis dahin stimmen die Untersuchungen von Kienitz-Gerloff² und Leitgeb vollkommen überein. Nun giebt aber der erstere Beobachter an, dass bei allen foliosen Jungermannieen die Sporenkapsel sich aus den vier am Scheitel gelegenen Octanten bilde, dass in diesen der freien Aussenfläche parallele Wände auftreten und nun die Sonderung zwischen Kapselwand und dem Kapselinneren vollzogen sei; es nehme also die Kapselwand aus vier Zellen, welche die Gestalt von Kugelschalenstücken besitzen, ihren Ursprung, während der Sporenraum durch Theilung der vier inneren Zellen sich ausbilde. Nach Leitgeb's Untersuchungen ist dies „vollkommen richtig für *Frullania* und *Lejeunia*. Die grösste Zahl der foliosen Jungermannieen bildet die Kapsel nicht nach diesem Typus aus. Der Unterschied besteht darin, dass bei ihnen die Sporenkapsel nicht ausschliesslich aus den vier scheidelständigen Octantenzellen sich bildet, sondern dass ausser diesen noch eine grössere oder geringere Zahl von ihnen grundwärts anliegenden Querscheiben zu ihrer Bildung mitwirkt.“ Auch von Hofmeister³ wurde die Kapselentwicklung bereits in dieser Weise beschrieben.

Was nun einige specielle Fälle betrifft, so ist bei *Frullania dilatata* entsprechend den oben gemachten Angaben die erste Wand in dem befruchteten Eie eine Horizontalwand. Während die durch sie abgeschnittene obere Zelle sich beträchtlich vergrössert, zerfällt nach den von Leitgeb im Wesentlichen bestätigten Beobachtungen Kienitz-Gerloff's die untere durch eine Längswand in zwei neben einander gelegene Zellen, welche, sich jede papillenartig vorwölbend, den unteren Theil des Sporogoniumfusses darstellen. Inzwischen hat sich auch die obere Zelle durch eine Querwand getheilt und das junge Sporogonium, dessen Gestalt aus der Kugelform in die ovale übergegangen ist, besteht aus drei Theilen: zwei unteren papillenförmigen Zellen, einer halbkugeligen Scheitelzelle und einer scheibenförmigen mittleren Zelle, welche letztere sich zunächst durch eine senkrechte, von der Scheidewand der beiden Papillen divergirende Wand theilt. Dieselbe Theilung tritt darauf auch in der Scheitelzelle ein; die in ihr erscheinende Längswand setzt sich entweder seitlich neben derjenigen in ihrer Nachbarzelle an und ist ihr ungefähr parallel, oder sie bildet die Verlängerung, derselben oder endlich sie bildet mit ihr einen Winkel. Nach einer in beiden Fusspapillen aufgetretenen Längswand folgt auch eine weitere Längstheilung in dem mittleren und oberen Stockwerke des Embryo. Letzteres zerfällt dadurch in vier Kugeloctanten, ersteres in vier Scheibenquadranten. Von da ab werden von den vier scheidelständigen Octantenzellen durch noch zweimalige Quertheilung zwei weitere scheibenförmige, aus je vier Quadranten bestehende Stockwerke dem ersten mittleren zugefügt, und damit ist das ursprüngliche Scheitelwachsthum vollendet. Inzwischen wölben sich die Zellen der ältesten untersten Querscheibe ebenfalls nach aussen, wodurch sie sich gegen einander mannigfach verschieben, und erfahren vielfache Quer- und Längstheilungen, die eine Gesetzmässigkeit nicht erkennen lassen. Der so sich bildende, später breit kuchenförmige Sporogoniumfuss bohrt sich dabei immer tiefer in das darunter liegende Gewebe des Archegoniums ein. In den von den

¹ A. a. O. II. 53.

² A. a. O. 1874.

³ Vergl. Untersuch. S. 39.

scheitelständigen Kugeloctanten abgeschnittenen weiteren Stockwerken treten auch abwechselnd Quer- und Längstheilungen ein, die letzteren auf Querschnitten am besten verfolgbare und von bestimmter Reihenfolge. An eine der ersten Radialwände des Scheibenquadranten setzt sich eine Längswand so an, dass sie der anderen Radialwand ungefähr parallel im seichten Bogen zur Peripherie verläuft und den Quadranten in ein dreiseitiges und ein vierseitiges Stück zerlegt. Letzteres zerfällt darauf durch eine Tangentialwand in eine äussere und innere Zelle, letztere wieder durch sich schneidende, je einer Hauptwand parallele Scheidewände in mehrere Segmente, während tangentiale und radiale Theilungen in den äusseren Zellen einen Zellenkranz im Umfange des Organes (dem späteren Kapselstiele) entstehen lassen. Intercalare Quertheilungen, andererseits rapide Streckung seiner jüngsten Tochterzellen, verhelfen diesem Stiele zu seiner vollen Länge. In den bis jetzt nicht berücksichtigten vier Scheiteloctanten, aus denen die eigentliche sporenbildende Kapsel hervorgeht, führen die ersten weiteren Theilungen zur Differenzierung von Kapselwand und Kapselinnerem, indem als Anlage der ersteren durch eine in jeder Zelle auftretende Tangentialwand im Ganzen vier Kugelschalenzellen von vier inneren, die Anlage des Sporenraumes bildenden Zellen abgeschieden werden. Im Sporenraume erfolgen von jetzt ab Theilungen durch Längswände, welche (sich ungefähr rechtwinkelig schneidend) je einer der Hauptwände parallel sind; auf einem Querschnitte durch die halbreife Frucht ist daher die Anordnung dieser Zellen diejenige der Felder eines Schachbrettes. Von diesen gestreckt-prismatischen Innenzellen wird abwechselnd eine zur Urmutterzelle der Spore, eine zur Schleuderzelle. Die sie trennenden Wände quellen derartig auf, dass der Durchmesser der zu Elateren werdenden Zellen etwa zwei Drittel von demjenigen der Sporenmutterzellen beträgt. Jede der zur Bildung der Kapselwand bestimmten Zellen wird durch eine Wand, welche auf dem Längsschnitte die Verlängerung der ersten im Sporenraume auftretenden bildet, in zwei beinahe gleich grosse Stücke, ein vierseitiges und ein dreiseitiges zerfällt. Die vierseitigen sämtlicher Octanten berühren sich in der Axe. Tangentiale Wände, in centrifugaler Richtung vom Scheitel abwärts entstehend, lassen die Kapselwand zweischichtig werden. Letztere dehnt sich nun unter fortgesetzter Theilung ihrer Zellen durch einander schneidende Radialwände aus; in jeder Tochterzelle treten von Neuem sich kreuzende radiale Wände auf, und die Anordnung dieser Zellen, welche die unter diesen Vorgängen sich kugelig wölbende Kapselwand zusammensetzen, ist daher eben so regelmässig, wie die der Stielzellen: die Wand erscheint, von der Aussenfläche gesehen, aus lauter kleinen Quadraten zusammengesetzt. Gleichzeitig erfährt die dem Sporenraume an seiner Basis unmittelbar angrenzende Querscheibe eine nach unten convexe Wölbung. Ihre Zellen, die sich vor denen des Stieles deutlich durch zartere Membranen auszeichnen, gehen aus ihrer ursprünglichen, auf dem Längsschnitte ursprünglich quadratischen Gestalt in die seitliche verlängerte über, so dass es den Anschein hat, als hätte die sich wölbende Kapselwand auf sie eine Zerrung ausgeübt. Der Sporenraum gewinnt durch die eben geschilderten Vorgänge erheblich an Umfang und erhält nach und nach kugelige Gestalt. Seine Zellen folgen dem Wachstume, indem sie (durch einander rechtwinkelig schneidende vertikale Wände noch mehrfach getheilt) in die Länge wachsen. Dies geschieht bei denjenigen, die auf dem Querschnitte ein engeres Lumen zeigten, durch einfache Streckung; und diese werden, indem sich ihre Wand spiralförmig verdickt, zu den Elateren; bei denen mit grösserem Querdurchmesser kommen Quertheilungen hinzu, welche in ihnen die Sporenmutterzellen entstehen lassen.“ Die Membranen der Kapselwand beginnen sich jetzt zu verdicken, in den äusseren Zellen nach Art des Collenchyms, indem sie in den Ecken, wo drei zusammenstossen, besonders starke Membranverdickungen ablagern, in den inneren Zellen dagegen netzförmig. Schliesslich springt die Kapselwand so auf, dass die Rissstellen der vier Klappen in die Längsscheidewände der vier Octanten der ursprünglichen Kapselanlage fallen.

Auch bei *Radula complanata* beginnt nach Leitgeb die Sporogoniumentwicklung mit Quertheilung. Die untere Zelle bleibt ungetheilt, die obere theilt sich quer und beide so gebildete Zellen zerfallen darauf durch rechtwinkelig sich kreuzende Längswände in je vier Zellen. Die vier octantischen Scheitelzellen sondern andauernd neue Querscheiben ab, die sich wieder intercalär gliedern, und endlich findet das Scheitelwachsthum durch Auftreten der Tangentialwände in den

vier Octanten wie bei *Frullania* seinen Abschluss, während sich auch die Querscheiben wie bei letzterer Gattung theilen. Während nun Kienitz-Gerloff die eigentliche Kapsel wie bei *Frullania* nur aus den vier Octanten hervorgehen lässt, treten nach Leitgeb noch die nächst unter ihnen gelegenen (wahrscheinlich drei) Querscheiben in die Kapselbildung ein. „In den Innenzellen dieser Querscheiben treten vorerst ziemlich regelmässig verlaufende Längs- und Querwände auf, bald jedoch verliert sich diese Regelmässigkeit; die Wände werden zur Längsaxe schief und wir erhalten endlich jene fächerartige Gruppierung der Schleuderzellen und der Sporenmutterzellen, welche auch von Kienitz-Gerloff erwähnt wird. In den von den vier Scheiteloctanten gebildeten Innenzellen treten allerdings schon anfangs schiefe Wände auf, die aber natürlich wohl auf die Anordnung der Zellen am Scheitel des Sporenraumes, nicht aber auf die Gruppierung derselben in der ganzen Kapsel von Einfluss sein können. Die Theilungen in den Innenzellen zeigen vielfach grosse Unregelmässigkeiten, und wir finden selbst in benachbarten Scheibenquadranten einen ganz verschiedenen Verlauf der Zellwände.“

Von der Gattung *Jungermannia* untersuchte Leitgeb die *J. acuta* und *J. hyalina*, Kienitz-Gerloff *J. bicuspidata*. Hier wird die untere Zelle der ersten Theilung durch Längenwachsthum und mehrmalige Quertheilung zu einem zwei bis viergliederigen, fädigen Anhang des aus den späteren untersten Querscheiben hervorgehenden, zuletzt kreiselförmigen Sporogoniumfusses (Fig. 94 A, C, D). Die obere Zelle dagegen theilt sich, wie oben beschrieben und auch hier wiederholt sich die Quertheilung der vier Scheiteloctanten wie bei *Radula*. Dass in letzteren aber zuletzt nicht ausschliesslich, wie dort, die Sonderung eines Octanten durch eine Tangentialwand in eine Innen- und Aussenzelle (in Sporenraum und Kapselwand) eintritt, sondern durch eine Combination ähnlicher Längs- und Quertheilungen, wie bei *Marchantia* (Fig. 89 F, oberes Stockwerk — vgl. S. 390), die Bildung einer Innenzelle und zweier Aussenzellen erfolgt, ist nach Leitgeb eben so unzweifelhaft, wie die Theilnahme noch mehrerer Querscheiben neben den Scheiteloctanten zur Bildung der Sporenkapsel. Es geht daher der später sehr zierlich aus vier Reihen grösserer centraler und einer Lage kleinerer

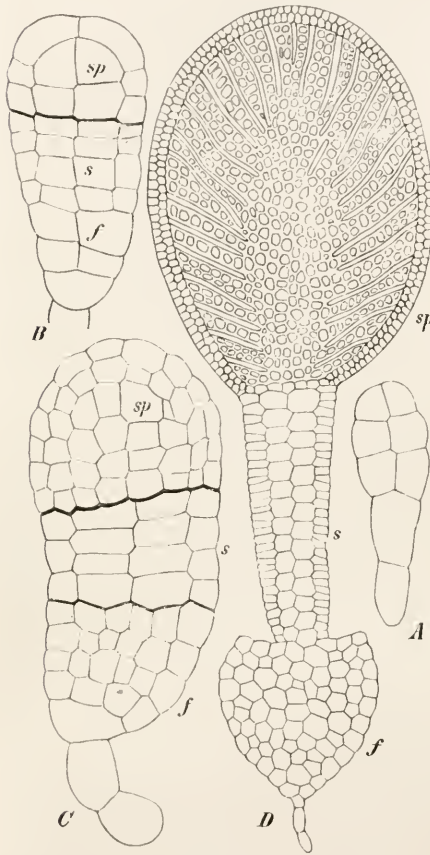

Fig. 94. *Jungermannia bicuspidata*. Sporogonium in verschiedenen Entwicklungsstadien. f Fuss; s Seta; sp Kapsel. Nach Kienitz-Gerloff. Vergr. von A—C = 200, D = 80; alle Figuren im Längsschnitte.

peripherischer Zellen aufgebaute Stiel (Fig. 94 B, C und D: s), dessen centrale Zellen bei seiner letzten Streckung zerrissen werden und einer Hohlung Platz machen, nur aus den mittleren Querscheiben des jungen Sporogoniums hervor. Auch bei *Jungermannia* wird dann später die Wand zweischichtig (Fig. 94, C und D), und das Endresultat der Differenzirung des Kapselinneren ist das, dass

die Elateren fächerförmig von der idealen Axe der Kapsel nach der Wand ausstrahlen, in der Mitte aber einen Raum frei lassen, der nur von Sporenmutterzellen erfüllt ist (Fig. 94 D). Die Zahl der zwischen zwei benachbarten Elateren liegenden Reihen von Sporenmutterzellen schwankt zwischen einer bis zu drei (Fig. 94 D). Das Auseinanderweichen der vier Kapselklappen erfolgt auch hier, wie bei allen akrogynen Jungermannien, in den ursprünglichen Scheidewänden der Octantenzellen und der entsprechenden Wände der unter ihnen liegenden, zur Kapselbildung herangezogenen Querscheiben.

Die Entwicklung des Sporogons anakrogynen Jungermannien hier specieller zu verfolgen, würde zu weit führen. Dieselben stimmen mit den akrogynen Formen in soweit durchaus überein, als Stiel und Kapsel nur aus der oberen, dem Archegoniumhalse näher gelegenen Hälfte der einmal quergetheilten Eizelle ausgebildet werden. Die in dieser oberen Zelle auftretenden Theilungen führen auch hier zu dem Resultate, dass eine Anzahl von Querscheiben aus je vier quadrantisch gelegenen Zellen gebildet wird, welche am Scheitel durch vier die Form von Kugeloctanten zeigende Zellen gedeckt sind. Diese vier Zellreihen lassen sich auch hier, wenigstens im oberen Theile der Fruchtanlage, auf zwei Längshälften zurückführen, welche schon in den frühesten Stadien durch die erste Längswand (S. 406) angelegt werden. Sind nun diese Längshälften, wie in den bis jetzt beschriebenen Fällen der Sporogonentwicklung, gleich stark entwickelt, d. h. stand die erste Längswand genau senkrecht, so werden sie an der Bildung der Kapsel einen gleich grossen Antheil nehmen. Nun kommt es aber, seltener bei akrogynen, häufiger bei anakrogynen Jungermannien (ganz besonders bei *Symphogyna*) vor, dass die erste Längswand eine schiefe, gegen die Längsaxe des Sporogons geneigte ist, so dass dessen Scheitel zum überwiegenden Theile von nur zwei (einer Längshälfte entsprechenden) Octantenzellen eingenommen wird. Findet in solchen Fällen geringes Scheitelwachsthum statt, wird somit die Kapsel schon sehr früh angelegt, so betheiligen sich immer noch alle vier am Scheitel gelegenen Zellen an der Bildung derselben, wenn auch nicht in gleichem Maasse. Tritt dagegen (namentlich bei starker Neigung der ersten Längswand) ein länger dauerndes Spitzenwachsthum ein, wird also die Kapsel mit ihren Theilen erst spät differenzirt, so befindet sich um diese Zeit am Scheitel nur mehr noch die Nachkommenschaft der einen Längshälfte; die Kapsel geht allein aus dieser hervor, während die durch die erste Längswand abgeschnittene kürzere Längshälfte nur in die Bildung des Sporogoniumstieles, eventuell auch nur in die des Fusses eintritt.

Was endlich noch einmal die Anordnung der Elateren und Sporenmutterzellen in der Kapsel betrifft, so stimmen alle Jungermanniaceen darin überein, als letztere in Längsreihen erscheinen, die in der Richtung mit derjenigen der Elateren übereinstimmen (vgl. S. 391 und auch Fig. 94 D). Die Richtungen dieser Zellenzüge sind aber nicht für alle Jungermannien gleich. Bei *Frullania*, *Lejeunia*, *Symphogyna* u. a. laufen sie parallel der Längsaxe; bei *Pellia* strahlen sie garbenförmig vom Grunde der Kapsel aus, bei *Metzgeria* und *Aneura* vom Scheitel, während sie bei *Jungermannia* und *Lepidozia* (nach Leitgeb) wenigstens anfangs quer gestellt sind. Man war geneigt, diesen verschiedenen Verlauf mit der Richtung der ersten Theilungen im Sporenraume in Beziehung zu bringen und für manche Fälle ist dies auch richtig (*Frullania* — S. 407). Allein für zahlreiche Jungermanniaceen trifft diese Vermuthung nicht zu und es muss daher die endliche Anordnung der Elateren und Sporenmutterzellen als Folge des ungleichen Verhaltens der Sporogone in Bezug auf ihr Gesamtwachsthum in bestimmten Richtungen angesehen werden, da sich z. B. die Anordnung der Zellen im jungen Sporogon von *Pellia* von derjenigen gleicher Entwicklungsstadien von *Metzgeria* und *Aneura* in Nichts unterscheidet.

Mit der Entwicklung des Sporogoniums geht, wie bei den übrigen Lebermoosen, die Umbildung des Archegoniums Hand in Hand, das auch hier trotz seines späteren abweichenden Verhaltens wie bei den Laubmoosen häufig als *Calyptra* bezeichnet wird. Mit dem Wachstume des Archegoniumbauches ist aber fast regelmässig auch eine Wucherung des Stengel- oder Thallusgewebes am Grunde desselben verbunden, so dass die spätere Hülle des weiter vorgeschrittenen Sporogoniums aus Archegonium- und Sprossgewebe gebildet wird. Unzweifelhaft wird dieses dort, wo Organe, die früher der Sprossoberfläche inserirt waren, später

auf der Sporogonhülle erscheinen. So findet man die nicht befruchteten, abgestorbenen Archegonien bei *Pellia* bis fast zu halber Höhe, bei *Symphogyna* oft bis an den Scheitel der Calyptra hinaufgerückt und bei *Haplomitrium* werden sogar jüngere Blätter auf die Basis derselben emporgehoben.

Bei der Keimung der Sporen, in letzter Zeit am genauesten von Leitgeb bei foliosen Formen untersucht, wird stets ein Vorkeim (protonema) gebildet, wenn auch auf sehr verschiedene Weise und in eben so sehr verschiedener Form. Die mit einem braunen, feingekörnten Exosporium versehenen Sporen von *Lophocolea* und *Chiloscyphus* wachsen an einer Seite oder an zwei diametral gegenüberliegenden Stellen zu einem Schlauche aus, der sich durch Quertheilungen verlängert. Es entsteht ein gegliederter Zellfaden, der die ursprünglichen und nicht gedehnten Wandstücke der Spore an einer Endzelle oder einem Fadengliede erkennen lässt. Eine Verzweigung des etwa sechszelligen Fadens tritt bei *Lophocolea* seltener, an dem zwölf- und mehrzelligen Vorkeim von *Chiloscyphus* dagegen häufiger ein. Die Sprossanlage tritt immer in der Endzelle auf, indem durch drei nach einander auftretende und entsprechend geneigte Wände in ihr eine Scheitelzelle constituirt wird, welche nun in der bekannten Weise Segmente abgliedert (S. 396). Schon durch die erste schiefe Wand ist die Bilateralität des künftigen Sprosses angelegt, indem sie aus der Endzelle des Vorkeimes ein bauchsichtiges Segment abschneidet, das später in zwei zu Rhizoiden auswachsende Zellen zerfällt. Die durch die beiden nachfolgenden schiefen Wände in der betreffenden Vorkeimzelle erzeugten Segmente sind als erste rückensichtige Segmente zu deuten, da jedes zu einer kurzen Zellenreihe auswächst, in welcher Form ja so häufig die ersten Seitenblätter erscheinen. Letztere sind schon am dritten oder vierten Segmentcyclus durch zwei am Grunde verbundene Zellreihen repräsentirt, in denen die beiden Blattlappen angedeutet sind. Später finden wir die dem Oberlappen entsprechende Zellreihe in ihrer unteren Hälfte verbreitert und längsgetheilt; noch später finden wir auch die den Blattunterlappen vertretende Zellenreihe in gleicher Weise verändert. Erst jetzt tritt auch an den nächsten ventralen Segmenten die Amphigastrienbildung ein, zuerst in Form einer die ganze Segmentbreite einnehmenden Papille, von welcher aus zu den normal entwickelten Unterblättern zahlreiche Mittelstufen ganz allmählich hinüberleiten. So bei *Lophocolea*, ähnlich bei *Chiloscyphus*, wo aber die Blattbildung in der Regel nicht schon in den ersten drei, sondern erst in späteren Segmenten eintritt.

Alicularia zeigt gegenüber den beiden eben genannten Gattungen insofern eine grosse Regellosigkeit, als bald ein fädiges, einfaches oder verzweigtes Protonema, gewöhnlich aber ein Zellkörper aus der Spore hervorgeht, an denen aber die Sprossbildung nicht beobachtet werden konnte. Aehnlich verhält sich *Trichocolea*, bei welcher aber durch eine tetraëdrische Scheitelzelle bald die Sprossanlage sichtbar wird, an der die ersten Segmente keine Blattanlagen produciren, Amphigastrien auch erst spät auftreten. Da auch bei *Lepidozia*, Arten von *Jungermannia* etc. dieselben Formen wechselnd sich zeigen, so glaubt Leitgeb, dass dieselben wohl durch äussere Ursachen (Feuchtigkeit?) bedingt sein könnten. Die Gattung *Blasia* ist insofern noch interessanter, als in seltenen Fällen die ungetheilte Spore zu einem Keimschlauche auswächst, welcher an seinem Ende eine Keimscheibe erzeugt. In anderen Fällen treten in der Spore mehrere Theilungen ein und eine der Zellen wächst zum Keimschlauche aus, der die Keimscheibe bildet. Selbst in solchen Fällen endlich, in denen aus der Spore ein vielzelliger Zellkörper hervorgeht, kam immer noch eine seiner Zellen zum Keimschlauche auswachsen, der dann an seiner Spitze neuerdings einen Zellenkörper entwickelt.

Dagegen wird bei *Radula* der Vorkeim in der Weise ausgebildet, dass die Spore nach vorhergegangener Vergrößerung sich in vier Quadranten gliedert, durch deren weitere Theilung stets eine rundliche Zellscheibe erzeugt wird, die später in zwei Schichten zerfällt. Hat dieselbe eine gewisse Grösse erreicht, so vergrössert sich eine der dem Substrate zugewendeten Randzellen zur Mutterzelle des Sprosses. In dieser treten zuerst nach einander die zwei die ersten dorsalen Segmente abschneidenden schiefen Wände auf und dann erst folgt die das ventrale Segment abgliedernde Wand, mit welcher die tetraëdrische Scheitelzelle construirt ist, deren freie Aussenwand dem Rande des Vorkeimes sich zuwendet. Die beiden ersten dorsalen Segmente der Sprossmutterzellen beginnen schon die Anlage rudimentärer Blätter.

Unter den frondosen Formen verdienen die grössten, schon im Sporogonium ausnahmslos vielzelligen Sporen von *Pellia* (welche an *Fegatella* — S. 392 — erinnern) noch einer Erwähnung. Der ellipsoidische Zellenkörper ist auch hier offenbar der Vorkeim, in dem bei der Keimung eine ihm nach einer Seite begrenzende Zelle zum ersten Rhizoid auswächst, während auf dem entgegengesetzten Ende die Sprossbildung eintritt. An dieser betheiligen sich nur die an der Spitze gelegenen Zellen, während der grösste Theil des Vorkeimes unverändert bleibt und auch später noch am Grunde des jungen Pflänzchens als knollige Anschwellung mehr oder weniger deutlich ist. Die Sporen der beblätterten *Fruillania* sind bei Beginn der Keimung einzellig. Aber ganz in gleicher Weise, wie bei *Fegatella*, bildet sich aus ihnen ein aus acht Kugeloctanten aufgebanter Zellkörper, der später seine Zellen nach allen Richtungen hin gleichmässig vermehrt. Sämmtliche Zellen haben dann cubische Form und nach Leitgeb's Angabe wächst nun eine (wahrscheinlich immer einer Octantenwand zunächst gelegene) Zelle zu einem Rhizoid aus, während sich im diametral gegenüber liegenden Octanten die Anlage des Pflänzchens bildet.

Was schliesslich noch das Verhalten des Exosporiums bei der Keimung betrifft, so ist darauf, ob dasselbe gesprengt oder gedehnt wird, kein grosses Gewicht zu legen. Bei *Fossombronnia* (unter den Marchantieen bei *Grimaldia*, dann bei *Anthoceros*) und anderen Lebermoosen, wo das Exospor sehr mächtig und namentlich leisten- und netzförmig verdickt ist, sehen wir dasselbe durchweg aufreissen. Bei nahen Verwandten mit minder stark verdicktem Exospor, wie bei *Marchantia* und *Fegatella*, wird dasselbe gedehnt, hie und da aber auch zerrissen. Unter den foliosen Jungermannieen und namentlich bei den in Bezug auf ihre Keimung oben angeführten Pflanzen hängt es ganz von der Art der Keimung ab, ob man das Exospor später an einer Zelle vorfindet oder nicht. Wo das Flächenwachsthum nur einen geringen Theil der Sporenhaut trifft, wie bei Bildung fadenförmigen Protonemas (wo der übrige Theil der Sporenhaut unverändert bleibt), da wird am Vorkeime häufig eine Zelle mit dem Exospor bekleidet aufzufinden sein, während dort, wo der grösste Theil der Sporenhaut in das Wachsthum eingezogen wird, das Exospor auch nicht sichtbar bleibt.

Unter allen Jungermanniaceen ist die Gattung *Haplomitrium* die einzige bekannte, welche keine Bilateralität zeigt. Die tetraëdrische Scheitelzelle des aufrechten, keine Rhizoiden entwickelnden Stämmchens sondert in fortlaufender Spirale gleich grosse Segmente ab und das je vierte Segment liegt wahrscheinlich schon bei seiner Anlage nicht genau über dem ersten, sondern greift in Richtung der Blattspirale um ein Geringes über dasselbe hinaus. Dem entsprechend liegen auch die Blätter nicht in drei geraden Zeilen über einander, sondern zeigen ein complicirteres Stellungsverhältniss; sie stimmen ferner sämmtlich in Form und Grösse überein. In dem zum Blatte auswachsenden Segmente unterbleibt ferner die bei den anderen Jungermanniaceen schon die durch ersten Theilungen ausgesprochene Trennung der beiden Blattlappen; dasselbe wächst vielmehr (wie die Blatt-Mutterzelle der Laubmoose) am stärksten in seiner Mediane und zeigt an der Spitze eine sich eine Zeit lang durch Querwände theilende Scheitelzelle, deren Segmente sich weiter durch Längswände gliedern. Später treten in der Blattscheitelzelle schiefe Wände auf, die Theilung wird eine regellose, die Scheitelzelle oft sogar durch eine benachbarte Zelle an die Seite gedrängt, und es zeigen sich daher kaum zwei Blätter des Pflänzchens genau gleich gestaltet. Sämmtliche Zweige sind intercalar und zeigen keine constante Beziehung zu den Blättern. Sie entspringen sogar zum Theil am unterirdischen Stammtheile, sind dann am Grunde blatt- und chlorophyllos und ergrünen später an der sich zu einem normalen, beblätterten Sprosse umbildenden Spitze oder behalten auch wohl ganz ihren wurzelartigen Charakter. Die einzeln oder in Gruppen von zwei oder drei ringsum am Stengel inserirten Antheridien nehmen die Stelle eines ganzen Blattes oder Blatttheiles ein; in ihrem Baue gleichen sie denjenigen der übrigen Formen. Ebenso treten die Archegonien an Stelle eines Blattes oder Blatttheiles auf, schliessen aber nicht das Scheitelwachsthum des weiblichen Sprosses, der sich ganz wie bei den anakrotygen Formen verhält.

Die in ca. 1300 Arten über die ganze Erde verbreiteten, mit seltenen Ausnahmen gesellig wachsenden Jungermanniaceen zerfallen in folgende Familien (vgl. aber die speciellen Diagnosen!):

I. Jungermanniaceae anakrogynae. Die Archegonien (weiblichen Blütenstände) sind rückenständig; der Sprossscheitel wird zu ihrer Bildung nicht aufgebraucht, sondern setzt sein Wachstum fort.

A. Pflanze ein blattloser Thallus oder ein thallusartiges, bilaterales Stämmchen mit flügelartigen, parallel der Längsaxe inserirten Blättern.

1. Völlig blattloser Thallus mit Mittelrippe; monöcisch oder diöcisch, die Blütenstände auf der Unterseite der Mittelrippe: Metzgeriaceae.
2. Blattloser Thallus ohne Mittelrippe; diöcisch, die Blütenstände an oder neben dem Laubrande: Aneureae.
3. Blattloser Thallus oder thallusartiges Stämmchen, mit oder ohne Mittelrippe; monöcisch oder diöcisch, die Geschlechtsorgane einzeln durch Überwallung in die Oberseite des Gewebes versenkt: Haplolaenaceae.
4. Blattloser Thallus; diöcisch, die Blütenstände auf der Mittelrippe der Lauboberseite, die Antheridien von schuppenartigen Answüchsen der Mittelrippe, die Archegonien von einer doppelten, röhri gen Hülle umgeben: Diplomitriaceae.

B. Pflanze ein wenig verflachter, kriechender, bilateraler Stengel mit zwei Reihen schief inserirter Oberblätter. Hülle der Archegonien glockenförmig: Codonieae.

C. Pflanze ein aufrechtes, nicht bilaterales Stämmchen mit gleich grossen, fast dreireihigen Blättern (vgl. S. 411): Haplomitriaceae.

II. Jungermanniaceae akrogynae (J. foliosae). Die weiblichen Blütenstände beschliessen das Wachstum des Sprosses. Stämmchen bilateral, mit zwei Reihen grösserer Oberblätter und auf der Bauchseite stehenden kleineren oder ganz fehlenden Unterblättern (Amphigastrien).

A. Blätter ober-schlächtig. Weibliche Blüten frei auf der Spitze ihres Sprosses.

1. Kapsel zart, nur bis zur Mitte oder etwas unter die Mitte vierklappig. Elateren einspirig: Jubuleae.
2. Kapsel lederartig, bis zur Basis vierklappig, selten (Madotheca) nur bis zur Mitte. Elateren zweispirig.
 - a. Stengel ohne Ausläufer.
 - 0 Alle Blätter ganzrandig, mit grossem Ober- und kleinem Unterlappen: Platyphyllaeae.
 - 00 Alle Blätter handförmig getheilt, ringsum in einfache oder ästige, gegliederte, haarartige Wimpern aufgelöst: Ptilidiaceae.
 - b. Stengel mit peitschenförmigen, kleinblättrigen Ausläufern. Blätter handförmig getheilt oder 3- bis 4-zählig: Lepidoziaceae.

B. Blätter ober- oder unterschlächtig. Sporogonien dem krug- oder flaschenförmig erweiterten Ende eines unterirdischen, fleischigen, sackartigen Sprosses eingesenkt: Geocalyceae.

C. Blätter unterschlächtig. Weiblicher Blütenstand frei auf dem Sprossgipfel.

1. Perianthium vorhanden, meist von einem Perichätium umgeben und dieses überragend: Jungermanniaceae.
2. Perianthium fehlend oder wenig entwickelt und mit dem Perichätium verwachsen: Gymnomitriaceae.

I. Jungermanniaceae anakrogynae.

Die Archegonien sind rückenständig und entstehen entfernt vom Sprossscheitel, der zu ihrer Bildung nicht aufgebraucht wird, sondern sein Wachstum fortsetzt (vgl. S. 404). Die Mehrzahl der hier vereinigten Formen bildet die Gruppe der laubigen Lebermoose oder Jungermanniaceae frondosae.

151. Familie. Metzgeriaceae.

Metzgeria Raddi. Thallus blattlos, bandförmig, gabelig getheilt, einschichtig, die Lappen von einer scharf begrenzten, mehrschichtigen Mittelrippe durchzogen, auf deren Unterfläche seitlich die sehr kurzen Geschlechtssprosse entspringen, welche sich zugleich zu einer Hülle der auf ihrem Rücken stehenden Sexualorgane umgestalten, indem sie dieselben muschelartig oder helmförmig ganz oder theilweise einschliessen. Die weibliche Hülle ist schon vor der Befruchtung auf ihrer convexen Aussenseite mit zahlreichen Haaren besetzt, die später zahlreich zu Rhizoiden werden. Antheridien zu 2—4, Archegonien zu 3—8 beisammen. Archegoniumhals sehr kurz, Archegoniumbauch dicht haarig. Perianthium fehlt. Kapsel kurz gestielt, fast kugelig, die Klappen aussen rinnig, die Wand zweischichtig, die einspirigen Schleudern zum Theil pinselförmig an den Klappenspitzen hängen bleibend. In dichten, flachen Rasen an Felsen und auf Baumrinden wachsende Pflänzchen. Zwei deutsche, 4 Arten: *M. furcata* Nees v. Es. Laub bis 5 Centim. lang und über 1 Millim. breit, nur mit zerstreuten Keulen- und Borstenhaaren. Einhäusig. Im October fructificirend. — *M. pubescens Raddi*. Laub beiderseits dicht weichhaarig. Zweihäusig. Nur in Gebirgsgegenden und seltener.

152. Familie. Aneureae.

Aneura Dumort. Thallus blattlos, meist hand- oder fiederförmig gelappt, mehrschichtig, ohne Mittelnerv, unterseits in der Nähe des Scheitels mit einzelnen Keulenhaaren. Geschlechtsorgane ein- oder zweihäusig auf verkürzten, durch Endverzweigung angelegten Seitensprossen in Gruppen beisammen stehend. Antheridien einzeln mit ihrem ganzen Körper Höhlungen des Laubes eingesenkt, das dadurch häufig vollkommen das Ansehen eines Fachwerkes mit einschichtigen Scheidewänden erhält. Archegonien (3—10) von einer Hülle umgeben, die wesentlich von den aufgestülpten und ungleich ausgewachsenen Sprossrändern gebildet wird. Zwischen den Archegonien entstehen zahlreiche Trichome als einfache Zellreihen oder blattartige Schüppchen, von denen die äussersten als Auswüchse der Hülle erscheinen. Perianthium fehlt. Calyptra im unteren Theile haarig. Kapsel lang gestielt, oval oder länglich, die Wand mehrschichtig, die Klappen aussen rinnig, die einspirigen Schleuderer pinselförmig an der Spitze der Klappen hängen bleibend. 5 deutsche, 4 Arten. — *A. pinguis Dumort*. Zweihäusig. Laub dunkelgrün, fettglänzend, mehr oder minder unregelmässig zerschlitzt, die Lappen linealisch, 5—10 Millim. breit, flach, mit gewöhnlich etwas welligen Rändern. Auf feuchtem Boden an Graben- und Teichrändern etc. Fructificirt im März und April. — *A. pinnatifida* Nees v. Es. Zweihäusig. Laub dunkel- bis schwärzlichgrün, unregelmässig einmal oder doppelt fiederig verzweigt. An Steinen und Holz in Bächen, Quellen u. s. w., oft unter Wasser. Fructificirt Mai, April.

153. Familie. Haplolaeneae.

Pflanze ein blattloser Thallus oder ein flaches Stämmchen mit rechts und links sitzenden, horizontal parallel mit der Längsaxe des Stammes inserirten, flügelartigen Seitenblättern. Ein- oder zweihäusige Geschlechtsorgane, auf der Rückenseite durch Ueberwallung einzeln in das Gewebe versenkt. Perianthium fehlt. Kapsel lang gestielt, kugelig oder kurz oval, die Wand zweischichtig, die meist 2-spirigen Elateren im Grunde sitzen bleibend.

1. *Pellia Raddi*. Thallus blattlos, in flachen, unregelmässigen Rasen, seine Lappen breit verkehrt-eiförmig bis länglich-keilförmig oder linealisch und mit Mittelrippe. Brutknospen fehlen. Antheridien meist einzeln Höhlungen eingesenkt, deren Decke als warzenförmige Auftreibung der Mittelrippe erscheint. Archegonien zu 4—12 in einer am Rande gekerbten oder zerschlitzten Hülle, die entweder becherförmig oder nur nach vorne taschenartig offen ist. 2 4 deutsche Arten. — *P. epiphylla* Nees v. Es. Einhäusig. Hülle taschenförmig gegen das weiter wachsende Laub geöffnet, das Archegonium zur Zeit der Fruchtreife weit aus ihr

hervortretend. An feuchten Orten (Gräben, Quellen, Schluchten, Waldwegen) oft grosse Flächen bedeckend. Fructificirt im April.

2. *Blasia Mich.* Nur eine 2, zweihäusige Art: *B. pusilla L.* Stämmchen flach, wiederholt gabelig verzweigt, strahlige Rasen von 3—4 Centim. Durchmesser bildend, in der Mitte mehrschichtig, nach den Seiten allmählich in einschichtige Seitenblätter übergehend, die horizontal parallel der Längsaxe des Sprosses inserirt sind und sich oberflächlich decken. Die Unterseite des Stämmchens entwickelt zwei Längsreihen schuppenförmiger Unterblätter (Amphigastrien), von denen jedes einem Seitenblatte entspricht. Ausserdem finden sich unterhalb jedes Seitenblattes meist 2 (seltener nur 1) kugelige, hohle, als Blattohren bezeichnete Gebilde (S. 399), in die gewöhnlich Nostoc-Colonien einwandern.¹ Die Oberseite der Stämmchen entwickelt zackige Brutschüppchen und ausserdem flaschenförmige Brutknospenbehälter (S. 402) mit gestielten kugeligen Brutknospen und einzelligen Haaren. Antheridien und befruchtete Archegonien einzeln in eine taschenförmig überwölbte Höhlung eingesenkt. Die männlichen Pflanzen kleiner und seltener. Auf feuchtem Lehm- und Sandboden, zerstreut. Fructificirt März, April.

154. Familie. Diplomitriaceae.

Pflanze ein blattloser, einfacher oder gabeltheiliger, an den Rändern wellig-buchtiger Thallus mit deutlicher Mittelrippe, auf deren Oberseite sich die Geschlechtsorgane entwickeln. Die Hülle der Antheridien aus schuppenartigen, am Rande gezähnten oder geschlitzten, dachziegeligen, zweireihigen Thalluswucherungen gebildet. Archegonien von einem röhrenförmigen, an der Mündung gezähnten Perianthium und ausserdem von 4—5 kürzeren, später am Grunde mit sich verwachsenen Schuppen oder einem Ringwalle, der nach aussen mit flügelartigen Lamellen besetzt ist, umgeben. Die äussere Hülle wird schon vor dem Perianthium angelegt; die Anlage und Weiterentwicklung des letzteren ist von der Befruchtung unabhängig, diese aber zur vollen Ausbildung nothwendig. Kapsel lang gestielt, gross, länglich oval.

1. *Mörkia Gottsche.* Laubaxe ohne einen Centralstrang verdickter Zellen. Perianthium länger als Calyptra. Kapselwand 4—6-schichtig. — *M. norvegica Gottsche.* Zwei- und einhäusig. 2. Auf versumpften Torfwiesen in höheren Gebirgen; in Deutschland z. B. im Riesengebirge, selten; fructificirt Juli, August.

2. *Blyttia Gottsche.* Laubaxe mit einem Centralstrange langgestreckter, verdickter Zellen. Calyptra so lang als der Kelch. Kapselwand 2-schichtig. — *B. Lyellii Gottsche.* 2. Auf Sumpfboden, namentlich in Torfmooren; zerstreut, im Fröhlinge fructificirend.

155. Familie. Codonieae.

Pflänzchen ein wenig verflachtes, kriechendes, bilaterales Stämmchen, das sich gabelig verzweigt und auf seinem Rücken zwei Reihen schief inserirter Blätter entwickelt, daher habituell an die beblätterten Jungermannieen erinnert. Geschlechtsorgane auf der Rückenseite des Stengels. Perianthium trichter- oder glockenförmig, am Rücken mit einem tiefen Einschnitte, an der trichterförmigen Mündung wellig 6—8-lappig, von einer Hülle aus schmalen, anfänglich freien Schüppchen umgeben, die später durch Wucherung des umgebenden Stengelgewebes sammt dem Perianthium emporgehoben werden und daher mit letzterem verwachsen erscheinen.

Fossombronia Raddi. Stengel oberseits flach. Blätter unterschlächlig, flach oder etwas aufgerichtet, quadratisch, am gerundeten Endrande mit 3—5 welligen Buchten. Meist einhäusig, die Antheridien dicht unterhalb der Archegonien. Kapsel kugelig, kurz gestielt, unregelmässig zerreissend oder unregelmässig 4-klappig, mit 2-schichtiger Wand. Elateren mit 2—3 (selten 1—5) Spiralfasern. Kleine,

¹ Janczewski, Zur parasitischen Lebensweise des Nostoc lichenoides. Bot. Zeit. 1872. S. 78.

auf feuchter Erde wachsende Pflänzchen. — *F. pusilla* Nees v. Es. 4. Kaum 1 Centim. lang. Weit verbreitet, in Deutschland jedoch nur stellenweise; fructificirt October (S. 398).

156. Familie. Haplomitriaceae.

Haplomitrium Nees v. Es. Vgl. S. 411. Stämmchen aufrecht, ohne Rhizoiden, fast dreireihig beblättert, die Blätter gleichgross, etwas schräg angeheftet, abstehend bis zurückgebogen, oft mehrfach eingeschnitten. Perichätium aus zwei den Stengelblättern gleichen Blättern gebildet. Perianthium fehlt. Calyptra weit vortretend, cylindrisch, mit seitlicher Spalte geöffnet. Kapsel lang gestielt, cylindrisch, mit steifen Klappen und einschichtiger Wand. Elateren 2-spirig, pinselförmig an der Spitze der Klappen hängen bleibend. — *H. Hookeri* Nees v. Es. 4. Stämmchen bis 1 Centim. hoch, vereinzelt oder in kleinen Rasen. Auf nassen, kurz begrasteten Stellen und zwischen Moosen, gern in Nähe der Torfmoore; sehr zerstreut (Riesengebirge, Hamburg). Fructificirt im Frühsommer und Spätherbste.

II. Jungermanniaceae akrogynae.

(*J. foliosae* excl. *Haplomitrium*.)

Der weibliche Spross beendet mit Entwicklung der Archegonien sein Scheitelwachsthum, indem die Scheitelzelle selbst gewöhnlich ein Archegonium producirt (S. 404). Sämmtliche Mitglieder dieser Gruppe besitzen ein bilaterales, mit zwei Reihen von schief inserirten Oberblättern und häufig auch einer bauchständigen Reihe von Amphigastrien besetztes Stämmchen (S. 396).

157. Familie. Jubuleae.

Stengel fiederig verzweigt. Oberblätter ober-schlächting, in einen blattartigen Oberlappen, ein Blattohr und einen zwischen letzterem und dem Stengel gelegenen, mehr oder minder deutlichen Basalzahn gesondert. Unterblätter deutlich, breit. Geschlechtsäste gipfelständig angelegt, früh durch Seitensprosse seiten- oder gabelständig, sehr kurz. Perianthium stielrund und aufgeblasen, oder 3–5-kantig gefaltet, an der Mündung zu einem röhrenförmigen Spitzchen zusammengezogen. Kapsel kurz gestielt, bis unter die Mitte vierklappig, ihre zarte Wand 2- bis mehrschichtig, ohne Ringfasern. Elateren 1-spirig. Rinden- und Felsbewohner.

1. *Lejeunia* *Lib.* Blätter schräg inserirt, zarthäutig. Blattunterlappen klein, glatt, an der Basis zum grössten Theile mit dem Oberlappen zusammenhängend und bei den an der Ursprungsstelle eines Astes stehenden Blättern nicht fehlend (vgl. S. 401). Männliche Sprosse sehr kurz und bleich, mit gleichlappigen, bauchig-rinnig zusammenneigenden Perichätialblättern, die Antheridien zu 1 und 2. Weibliche Aeste sehr kurz, mit nur einem Wirtel von Perichätialblättern. Archegonien einzeln. Perianthium oval-länglich, manchmal 5-faltig, an der Mündung später 3–5-lappig und gefranst. Kapsel bleich. Grosse, über die ganze Erde verbreitete Gattung; in Deutschland nur 3 Arten. — *L. serpyllifolia* *Lib.* Einhäusig. 4. Stengel bis 2 Centim. lang. Blätter aus kurz herablaufender Basis eirund, stumpf. An alten bemoosten Baumstämmen, Felsen etc.; fructificirt Juli bis September.

2. *Frullania* *Raddi.* Blätter quer inserirt, derbhäutig, mit kleinem, ausgehöhltem Unterlappen, der mit dem Oberlappen nur wenig zusammenhängt und den Blättern an der Insertionsstelle der Aeste fehlt (vgl. S. 400). Amphigastrien oval, ausgerandet oder 2-lappig. Männliche Aeste klein, ährenförmig, mit gleichlappigen Perichätialblättern, die Antheridien zu 1 und 2. Weibliche Aeste ebenso. Archegonien meist zu 2. Perianthium verkehrt herzeiförmig, etwas bauchig, kantig gefaltet, mit ungefranster Mündung. Kapsel hellbraun. Grosse, über die ganze Erde verbreitete Gattung mit 3 deutschen Arten. — *F. dilatata* Nees v. Es. Zweihäusig. 4. Stengel bis 3 Centim. lang. Blattoberlappen kreisrund, ganzrandig;

Unterlappen fast halbkugelig, kappenförmig-hohl, grösser als die kurz eingeschnittenen, am Rande flachen Unterblätter. Perichätialblätter mit 2—3 ganzrandigen Lappen. Perianthium knotig-höckerig. Dichte, dunkelgrüne, kupferbraune oder schwärzliche Ueberzüge an Baumstämmen und Felsen bildend; in Deutschland gemeinste Art. Fructificirt im Frühlinge und Herbste.

158. Familie. Platyphyllaeae.

Stengel unregelmässig fiederästig; Rhizoiden spärlich oder fehlend. Seitenblätter quer inserirt, obersehlächtig, mit grossem, eiförmigem Oberlappen und einem kleinen Unterlappen, gewöhnlich ganzrandig. Amphigastrien gross oder fehlend. Geschlechtsorgane an Haupt- oder Seitensprossen, oder an eigenen, kurzen, seitlich aus der Bauchfläche entspringenden Aestchen. Perianthium fast glockenförmig, parallel der Stengelebene mehr oder minder zusammengedrückt, am Rande 2-lippig und quer gestutzt. Kapsel sehr kurz gestielt, lederartig, bis zur Basis 4-klappig oder bis unter die Mitte 4-zählig, ihre Wände ohne Ringfasern. Elateren 2-spirig.

1. *Radula Dumort.* Rhizoiden fehlen. Blattoberlappen gross, rund; Blattunterlappen klein, fast quadratisch, längs seiner Basis mit dem Oberlappen zusammenhängend, an der Ursprungsstelle eines Astes nicht fehlend. Amphigastrien fehlend. Geschlechtsorgane an Haupt- und Seitensprossen, die Archegonien oft am Gipfel eines männlichen Sprosses. Perianthium sehr stark flachgedrückt, nach der Bauchseite übergeneigt, 2-lippig, die Mündung ganzrandig. Kapsel oval, bis zum Grunde 4-klappig. Rinden und Felsen bewohnend; ca. 40 Arten weit verbreitet, nur 1 deutsche: *R. complanata Dumort.* Einhäusig. 4. Stengel 2 bis 5 Centim. lang. Meistens in dichten Rasen an Bäumen, gemein. Fructificirt Mai, Juni.

2. *Madotheca Dumort.* Stengel am Grunde der Unterblätter mit spärlichen Rhizoiden. Blattoberlappen unsymmetrisch rundlich-eiförmig, der Unterlappen kleiner, länglich-eiförmig, mit vorigem nur wenig zusammenhängend. Amphigastrien gross, ungetheilt. Antheridien einzeln an eigenen, sehr kurzen, oval-länglichen Aestchen, mit hauchig-rinnigen, 2-spaltigen, dachziegelig 2-zeiligen Perichätialblättern. Fruchttast seitenständig, viel kürzer als das beiderseits convexe, an der Mündung zusammengepresste, tief 2-lippige, wimperig-gezähnte Perianthium, seine Perichätialblätter in 1—2 Wirbeln und oft sehr klein. Archegonien meist zahlreich. Kapsel kugelig, bis unter die Mitte 4-zählig. Meist grössere, kräftige, an Felsen, Stämmen oder auf der Erde wachsende Moose; etwa 50 Arten in allen Welttheilen, doch nur 6 deutsche — *M. platyphylla Dumort.* Zweihäusig. 4. Stengel bis 10 Centim. lang, sowohl flach als convex. Blätter nicht angedrückt; der Oberlappen an der Basis etwas vertieft, sonst ziemlich flach, schief breit-eiförmig, stumpf abgerundet, mit etwas zurückgerollten, ganzen Rändern; der Unterlappen halb so breit als die Unterblätter, eiförmig, stumpflich, an den Rändern zurückgerollt, ganzrandig, an der Basis mit scharfem Zahne. Amphigastrien angedrückt, lang herablaufend, gerundet-quadratisch, am Rande stark zurückgerollt, ganzrandig. Gemeinste Art, überall in Laubwäldern an Felsen und Stämmen; fructificirt Juni—August.

159. Familie. Ptilidiaceae.

Stengel fiederig-ästig, kriechend oder aufsteigend. Blätter quer inserirt, obersehlächtig, der kleinere Unterlappen dem Oberlappen anliegend, an der Insertionsstelle von Aesten rudimentär. Alle Blätter handförmig getheilt, rings in einfache oder ästige, gegliederte, haarfeine Wimpern aufgelöst. Amphigastrien viel kleiner, doch ähnlich zerschlitzt. Antheridien auf der Rückenseite der Haupt- und Seitensprosse in den Achseln wenig veränderter Blätter. Perianthium fehlend und in Folge einer Wucherung des Stengelgewebes durch einen aufrechten, fleischigen Fruchtsack ersetzt, oder vorhanden und an der Basis von Perichätialblättern umgeben. Kapsel bis zur Basis 4-klappig. Elateren 2-spirig. Ansehnliche Erd- und Sumpfmoose, die durch ihre durch die Blätter bedingte Tracht leicht auffallen.

1. *Trichocollea Dumort.* Blätter bis fast zur Basis handförmig getheilt, die Lappen vielästig und haarfein zerschnitten; Unterlappen und Amphigastrien 2-theilig und ähnlich zerschlitzt. Perianthium fehlt; der Fruchtkast bildet unter schwacher Betheiligung des Archegoniums eine fleischige, sackartige, lang keulenförmige Hülle, deren Scheitel die nicht befruchteten Archegonien krönen. Locker-rasige, bleichgrüne Lebermoose; von den 3 Arten eine deutsche: *T. tomentella* Nees v. Es. Zweihäusig. 4. Stengel 4—10 Centim. lang. In feuchten, schattigen Wäldern, an Quellen etc. Fructificirt April, Mai.

2. *Ptilidium Nees v. Es.* Blätter bis unter die Mitte handförmig getheilt, der Unterlappen 2-lappig, die Amphigastrien undeutlich 3-lappig, alle Ränder wimperig zerschlitzt. Perianthium mehrmals länger, als das Perichätium, drehrund, nach aufwärts aufgeblasen-keulig und faltig, an der zusammengezogenen Mündung gewimpert. Calyptra frei. Dichtrasige, meist gebräunte Moose; von den 4 Arten 1 deutsche: *P. ciliare* Nees v. Es. Zweihäusig. 4. Stengel 2—6 Centim. lang. Dichte, bräunliche bis mattgrüne Rasen auf der verschiedensten Unterlage bildend, sogar in Sümpfen. Fructificirt Mai, Juni.

160. Familie. Lepidoziaceae (Trichomanoideae).

Stengel unregelmässig ästig oder 2—3-fach gefiedert, aus den Achseln der Unterblätter oft kleinblättrige Ausläufer treibend, die Aeste oft peitschenförmig verlängert. Blätter ober-schlächting, handförmig getheilt oder an der Spitze 3- bis 4-zählig. Amphigastrien stets deutlich und meist vielzählig. Geschlechtsorgane an eigenen, kurzen, ventral aus der Achsel der Amphigastrien entspringenden Aesten. Perianthium lang, oben stumpf 3-faltig, die Mündung meist gezähelt. Kapsel bis zur Basis 4-klappig. Elateren 2-spirig.

1. *Lepidozia Nees v. Es.* Stengel gefiedert, die Aeste oft peitschenartig verlängert. Alle Blätter breit, 4-lappig bis 4-theilig, das an der Basis eines Astes stehende Blatt ohne Unterlappen. Männliche Aeste kurz röhrenförmig, bleich, mit dicht dachziegeligen, rinnig-hohlen, 2—3-lappigen Perichätialblättern. Weibliche Aeste mit 2—4-zähligen Perichätialblättern. Perianthium wasserhell, oben stumpf dreikantig zusammengezogen und an der Mündung klein gezähnt. In Deutschland nur 2 Arten. — *L. reptans* Nees v. Es. Einhäusig. 4. Stengel bis 3 Centim. lang, sehr zart, fast doppelt fiederästig, die Ausläufer häufig blattlos. Blätter fast quadratisch, handförmig 3—4-theilig, die Lappen etwas ungleich. In Wäldern auf der Erde, an Felsen und auf fauligem Holze gemein. Fructificirt April—Juli.

2. *Mastigobryum Nees v. Es.* Stengel gabelig oder einseitig verzweigt, aus den Achseln der Unterblätter mit zahlreichen peitschenförmigen, kleinblättrigen oder blattlosen Ausläufern. Blätter unsymmetrisch eiförmig, an der Spitze quergestutzt und 3-zählig, die einen Ast stützenden ohne Unterlappen (d. h. an der Spitze ganz). Amphigastrien breit, 3—5-zählig, ganzrandig bis eingeschnitten-gesägt. Männliche Aeste kurz ährenförmig, mit rinnig-hohlen, an der Spitze kerbig gezähnten Perichätialblättern. Weibliche Aeste meist kätzchenförmig, mit 2 bis 3 Wirbeln kleiner, schmaler Blätter und etwas grösseren, an der Spitze scharf eingeschnittenen Perichätialblättern. Perianthium einerseits tief gespalten. Meist aussehliche, rasenförmig auf der Erde wachsende Moose, von deren 60 Arten nur 2 deutsche. — *M. trilobatum* Nees v. Es. Zweihäusig. 4. Stengel bis 8 Centim. lang. Blätter schief eiförmig, an der breiten Spitze mit 3 Zähnen. Amphigastrien breit, fast nierenförmig, 3—5-zählig. An feuchten, schattigen Orten häufig. Fructificirt August, September.

161. Familie. Geocalyceae.

Blätter 3-reihig, ober- oder unterschlächtig. Männliche Blüten oberständig in den Achseln der Blätter oder unterständig an eigenen ventralen Aesten. Weibliche Blüten (bei unseren Arten) an kurzen, unterirdischen, seitlich aus den Achseln der Unterblätter entspringenden Aesten. Der erwachsene Fruchtzweig ist

in Folge einer Umwucherung des Sporogons durch das Stengelgewebe ein hängender, unterirdischer, fleischiger Sack. Die Basis des Kapselstieles wird durch eine häutige Hülle (Involucellum), die endlich mit der Innenwand des Fruchtsackes verwächst, länger oder kürzer umkleidet. Calyptra frei, oder auch mit dem Fruchtsacke verwachsen. Kapsel bis zur Basis 4-klappig. Elateren 2-spirig.

1. *Geocalyx Nees v. Es.* Blätter unterschlächtig, 2-zählig. Amphigastrien 2-theilig. Männliche Blüthen an eigenen, seitlich aus den Achseln der Amphigastrien entspringenden, sehr kurzen, dicht schuppig beblätterten Aesten. Weibliche Aeste knospenförmig, klein- und armblättrig, mit wenigen Archegonien. Der entwickelte Fruchtsack flaschenförmig, hängend, wenig mit Rhizoiden besetzt, sein Scheitel von den Perichätialblättern umstanden. Calyptra zu $\frac{3}{4}$ mit dem Fruchtsacke verwachsen, an der Verwachungsstelle die unbefruchteten Archegonien stehend. Involucellum kurz, becherförmig. Kapsel und deren Klappen gerade. — *G. graveolens Nees v. Es.* Einhäusig. 4. Stengel 0,5—1 Centim. lang. Blätter eiförmig-viereckig, bis zu $\frac{1}{3}$ scharf und fast rechtwinkelig ausgebuchtet, mit spitzigen Lappen. Amphigastrien klein, angedrückt, eilänglich, bis gegen die Mitte in 2 lanzettliche, spitzige Lappen gespalten. In feuchten Gebirgsgegenden Europas an Steinen und auf Erde. Riecht eigenthümlich terpenthinartig und fructificirt Mai, Juni.

2. *Calypogeia Raddi.* Blätter oberschlächtig, rundlich, an der Spitze oft eingedrückt. Amphigastrien ausgerandet bis 2-theilig. Männliche Blüthen an eigenen, schuppig-kopfförmig beblätterten Aesten; weibliche wie bei voriger Gattung. Der entwickelte Fruchtsack sackförmig, mit reichlichen Rhizoiden und durch diese am Befestigungspunkte fast bärtig; die wenigen, kleinen, rundlichen Perichätialblätter bald verschwindend. Calyptra zu $\frac{3}{4}$ mit der Innenwand des Fruchtsackes verwachsen, das Involucellum bis zur Verwachungsstelle reichend. Kapsel und ihre Klappen spiralg gedreht. Von den 6 zerstreuten Arten 1 deutsche: *C. Trichomanis Corda.* Zweihäusig. 4. Stengel 4—5 Centim. lang. Blätter rundlich-eiförmig, selten mit 2-zähliger Spitze. Auf der verschiedensten Unterlage, am liebsten in feuchten Waldwegen wachsend, gemein. Europa, Amerika. Fructificirt April.

162. Familie. Jungermanniae.

Stengel unregelmässig verzweigt, unterschlächtig beblättert, die Amphigastrien klein oder fehlend, die Oberblätter ganz oder lappig, oft Brutkörner tragend (S. 402). Perianthium vollständig, meist von Perichätialblättern umgehen und diese überragend. Kapsel bis zur Basis 4-klappig. Elateren 2-spirig.

A. Perianthium drehrund oder 3-kantig, gewöhnlich mit zusammengezogener Mündung.

1. *Chiloseyphus Corda.* Stengel meist kriechend, sparrig gabelästig, absatzweise büschelig-wurzelhaarig. Blätter fast horizontal inserirt, auf dem Rücken (oft flügelig) herablaufend, flach ausgebreitet, fast quadratisch, quer gestutzt bis ausgerandet. Amphigastrien klein aber deutlich, beiderseits etwas herablaufend, oft 2-theilig. Antheridien an den Hauptsprossen meist einzeln in kleinen Dorsaltaschen der wenig veränderten Perichätialblätter. Fruchtsack sehr kurz, ventral, gewöhnlich nur 3 schuppenförmige, 2-zählige Hüllblätter tragend. Perianthium meist becherförmig, tief 3-spaltig oder fast 2-lippig, am Saume fast ganzrandig bis buchtig eingeschnitten-gezähnt. Calyptra frei, meist länger als das Perianthium. Ziemlich ansehnliche Lebermoose mit bleich- bis dunkelgrüner Färbung, in ca. 50 Arten über die ganze Erde verbreitet; 1 deutsche. — *Ch. polyanthos Corda.* Einhäusig. 4. Stengel 2—5 Centim. lang. Blätter rundlich-quadratisch, mit quer-gestutzter oder seicht eingedrückter Spitze. Amphigastrien bis zur Mitte oder tiefer 2-spaltig. An feuchten, schattigen Orten, namentlich der Wälder, häufig; Europa, Nordamerika; fructificirt April, Mai.

2. *Harpanthus Nees v. Es.* Blätter rundlich-eiförmig, stumpflich ausgerandet bis tiefer eingebuchtet und kurz 2-lappig. Amphigastrien meist ungetheilt. Geschlechtsorgane in knospenförmigen Blütenständen an eigenen ventral angelegten Aesten. Fruchtsack armblättrig. Perianthium spindelförmig, im unteren Theile mehrschichtig, im oberen röhrigen Theile einschichtig, an der gefalteten

Mündung mit 3—5 ungleichen, meist ganzrandigen Lappen. Calyptra mit der Innenwand des Perianthiums zur Hälfte verwachsen. 2 Arten. — *H. Flotowianus* Nees v. Es. Zweihäusig. 4. Stengel 2—6 Centim. lang. Blätter seicht und stumpflich ausgerandet, mit kleinen, stumpflichen Lappen. An moorigen Orten in den höheren Gebirgen (Brocken, Riesengebirge, Alpen). Fructificirt Frühling und Sommer.

3. *Lophocolea* Nees v. Es. Stengel schlaff, mit wenigen Rhizoiden. Blätter vorne herablaufend, 2-lappig. Unterblätter tief 2-spaltig, mit 2-theiligen oder zerschlitzen Abschnitten. Antheridien in kopf- oder ährenförmigen Blütenständen am Ende der gewöhnlichen Sprosse, oder an eigenen, kurzen, ventralen Aestchen, oder auch dicht unterhalb der Archegonien an der Axe des fertilen Sprosses. Archegonien theils an der Spitze gewöhnlicher Sprosse, theils an eigenen, längeren oder verkürzten, ventralen Aesten. Perichätialblätter grösser als die Stengelblätter und meist tiefer getheilt. Perianthium gewöhnlich cylindrich, oben scharf 3-kantig, an der Mündung mit 3 kammartig gezähnten Lappen. Lockerrasige, auf Erde oder an Stämmen wachsende Moose von bleicher oder gelbgrüner Färbung; von den ca. 70 Arten sind 6 deutsche. — *L. bidentata* Nees v. Es. Zweihäusig. 4. Stengel bis 5 Centim. lang, wenig verzweigt. Blätter eiförmig-dreieckig, durch eine gerundet-stumpfwinkelige Bucht in 2 ungleiche, pfriemliche Lappen getheilt. Amphigastrien viel kleiner als die Blätter, tief gespalten, die Lappen gewöhnlich wieder 2-lappig, ganzrandig oder gezähnt. An schattigen, feuchten Stellen gemein; Europa, Nordamerika, Mexiko, Ostindien, Cap; fructificirt Spätherbst. — *L. heterophylla* Nees v. Es. Einhäusig. 4. Stengel bis 2 Centim. lang. Blätter eirund-quadratisch, vorne stumpf gebuchtet, die Lappen stumpf. Amphigastrien fast so gross als die Blätter, bis unter die Mitte 2-spaltig. An morschen Stämmen, auf feuchter Erde etc. Häufig; Europa, Nordamerika; fructificirt Mai—Juli.

4. *Sphagnocetis* Nees v. Es. Blätter ungetheilt, eirundlich bis elliptisch-kreisrund. Amphigastrien gewöhnlich fehlend, an den Brutzellen tragenden Sprossen und in den Blütenständen stets vorhanden. Antheridien und Archegonien an eigenen ventralen, kurzen, kleinblättrigen Aestchen. Perichätialblätter der Archegonien 2- und 3-lappig. Perianthium länger als der Fruchttast, im oberen Theile 3-kantig, seine Mündung gezähnt bis fransig gewimpert. 1 deutsche Art: *Sph. communis* Nees v. Es. Zweihäusig. 4. In Torfsümpfen zwischen Sphagnum; Europa, Nordamerika; fructificirt Juni, Juli.

5. *Jungermannia* L. Hauptstengel meist im Boden kriechend. Blätter 2- oder 3-reihig, bald ungetheilt, bald 2- und mehrlappig, selten bis zur Basis getheilt. Amphigastrien vorhanden oder fehlend, im letzteren Falle in den Blütenständen noch nachweisbar. Antheridien in den Achseln von meist den Stengelblättern gleichen, oft am Grunde bauchigen Blättern. Perichätialblätter der Archegonien den Stengelblättern mehr oder weniger ungleich. Perianthium endständig, seltener auf eigenen kurzen Aesten, eiröhren- oder birnförmig, von der Basis an oder gegen die Spitze mehr oder minder gefaltet, an der verengten Mündung gezähnt, später in 3—6 Lappen zerrissen. Meist kleine, kriechende oder aufsteigende, auf der Erde, an Baumstämmen, Felsen etc. wachsende Moose, in ca. 200 Arten über die ganze Erde verbreitet, 70 Arten in Deutschland.

a. Archegonien gipfelständig an der Spitze des Stengels (*Jungermannia* im engeren Sinne).

α. Oberblätter und Amphigastrien nicht gleich gestaltet, letztere oft fehlend.

1. Blätter scharf gekielt, ungleich 2-lappig. Amphigastrien fehlend.

0 Zweihäusig. 4. Stengel bis 4 Centim. lang, reihenweise aufsteigend, fast ohne Rhizoiden. Blätter fast bis zur Basis 2-spaltig, oft mit weissem Mittelstreifen, der obere Lappen fast nur halb so gross als der untere, beide gegen die Spitze fein gesägt, oft mit sternförmigen, 5- und 6-eckigen Brutkörnern. An Felsen und auf feuchtem Boden, meist im Gebirge. Europa; in Deutschland häufig. Fructificirt Mai, Juni: *J. albicans* L.

00 Einhäusig. 4. Stengel bis 1 Centim. lang, bogig aufrecht, dicht mit Rhizoiden besetzt. Blätter bis unter die Mitte getheilt, der obere Lappen dreimal kleiner als der untere, beide ganzrandig oder fein gesägt. Brutkörner? An ähnlichen Standorten, wie vorige Art. Europa, Nordamerika; in Deutschland häufig. Fructificirt Mai: *J. obtusifolia* Hook.

2. Blätter rinnenförmig zusammengebogen, der Unterlappen gross, eilanzettlich, bisweilen 2-zählig, viel grösser als der abstehende, zahnartige Oberlappen, beide ganzrandig. Amphigastrien fehlen. Stengel aufsteigend, bis 2,5 Centim. lang. Brutkörner in endständigen Häufchen. Zweihäusig. 4. Auf feuchtem Boden, an Felsen etc., meist im Gebirge. Europa. Fructificirt April, Mai: *J. exsecta Sm.*
3. Blätter nicht zusammengebogen, ungetheilt, ganzrandig.

0 Amphigastrien vorhanden.

* Perianthium an der Mündung etwas zusammengepresst und 2-lippig. Zweihäusig. 4. Stengel bis 10 Centim. lang. Blätter kreisrund bis eilänglich, am Grunde etwas ausgehöhlt. Amphigastrien aus breitem Grunde lang pfriemenförmig. Brutkörner sehr gross, oval. An feuchten Orten in Gebirgsgegenden Europas und Nordamerikas. Fructificirt Juli, August: *J. Taylori Hook.*

** Perianthium stielrund, aufgeblasen, an der Mündung mehr oder weniger gestutzt. Zweihäusig. 4. Stengel bis 5 Centim. lang. Blätter kreisrund oder länglichrund, concav. Amphigastrien klein, breit pfriemenförmig. In Torfsümpfen Europas und Nordamerikas. Fructificirt September, October: *J. Schraderi Mart.*

00 Amphigastrien fehlen. Perianthium an der Mündung kuppelförmig gewölbt.

* Blätter eiförmig bis eilänglich, am Rücken herablaufend. Perianthium keulig-walzig, rechtwinkelig aufwärts gekrümmt, oben gestutzt und durch die von vielen steifen, zusammenneigenden Wimpern kegelige Mündung fast genabelt. Stengel bis 3 Centim. lang. Einhäusig. 4. Feuchte Steine, Felsen, morsche Baumstümpfe. Europa. Fructificirt März—Mai: *J. lanceolata Nees v. Es.* (*Liochlaena lanceolata Nees, v. Es.*)

** Blätter kreisrund. Spitze des Perianthiums anfangs röhrig gewölbt.

§ Wurzelhaare weisslich.

× Zweihäusig. 4. Stengel 1 Centim. lang, kriechend, an der Spitze aufsteigend. Blätter breit eirund bis halbkreisförmig, am Rande durch eine Reihe quadratischer, dickwandiger, sehr grosser Zellen gesäumt. Auf feuchtem Boden in Hohlwegen, an Wegrändern, in Sümpfen etc. Europas. Fructificirt März, April: *J. crenulata Sm.*

×× Einhäusig. 4. Stengel selten bis 1 Centim. hoch, aufsteigend oder aufrecht. Blätter kreisrund bis breit eirund, die quadratischen Zellen des Randes kleiner als die übrigen Blattzellen. Schattige Wälder, Hohlwege etc. Europas. Fructificirt April—Juni: *J. nana Nees v. Es.*

§§ Wurzelhaare röthlich bis purpurn. Zweihäusig. 4. Stengel bis 1 Centim. lang, kriechend. Blätter dachziegelig, fast kreisrund, etwas ausgeschweift, ihre Zellen gleichgross. Perianthium mit der schnabelartigen, 5-kantig gefalteten Mündung die Perichätialblätter überragend. In Wald- und Hohlwegen auf sandigem Thonboden. Europa. Fructificirt März—Mai: *J. hyalina Hook.*

4. Blätter nicht rinnig zusammengebogen, 2-lappig oder 2-zählig. Amphigastrien oft fehlend, nur in den Blütenständen dann meist deutlich.

0 Blattlappen stumpf. Zweihäusig. 4. Stengel 1—2 Centim. lang, niederliegend bis aufrecht. Blätter meist flach, rundlich, durch eine nicht sehr weite, stumpfliche Einbuchtung zu $\frac{1}{3}$ in 2 stumpflich-eiförmige Lappen getheilt. Perichätialblätter kleiner, sonst gleich gestaltet. An feuchten Orten, in Sümpfen und Torfmooren Europas. Fructificirt April, Mai: *J. inflata Huds.*

00 Blattlappen spitz.

* Zweihäusig. 4. Stengel 1—3 Centim. lang. Blätter straff, eirund-quadratisch, seicht und stumpf ausgerandet, die Lappen eingebogen und gewöhnlich spitz. Brutkörner in mennigrothen Häufchen an den Spitzen der oberen Blätter, eckig, 2-zellig. Perianthium länglich, fast glatt, stumpf, oben stumpffaltig und meist 4-zählig. An Felsen in höheren Gebirgen Europas. Fructificirt Mai, Juni: *J. alpestris Schleich.*

** Einhäusig. 4. Stengel 0,5 Centim. lang. Blätter straff, kurz und spitz 2-lappig. Brutkörner einzellig. Perianthium eiförmig bis eilänglich, an der stumpfen Spitze deutlich faltig, mit feinzähliger Mündung. Auf der Erde in Wäldern häufig. Fructificirt März, April und September, October: *J. bicrenata Lindenbg.*

5. Blätter 3- bis 6-lappig oder -zählig, selten 2-zählig.

0 Amphigastrien fehlend, nur zuweilen in den Blütenständen. Zweihäusig. 4. Stengel 0,5 Centim. lang. Blätter sehr faltig-kraus, an der Spitze schopfig zusammengedrängt, ungleich 3- bis 5-lappig, mit spitzigen, am Rande zurückgebogenen, klein gezähnten Lappen, ihr Zellnetz weitmaschig. Perichätialblätter etwas tiefer gespalten und stärker faltig. Auf feuchtem Boden, an Baumstrünken etc. in Europa und Nordamerika. Fructificirt Mai: *J. incisa Schrad.*

00 Amphigastrien vorhanden, meist 2-theilig und gewimpert. Zweihäusig. 4. Stengel bis über 2 Centim. lang. Blätter rundlich-quadratisch, 2- bis 5-zählig. Europa. Von der Ebene bis in die alpinen Gebirgsregionen meist häufig und ungemein variirend, die Varietäten häufig als eigene Arten beschrieben. Fructificirt Mai—Juli: *J. barbata Nees v. Es.* (*J. lycopodioides Wallr.*, *J. attenuata Lindenbg.*, *J. Flörkei Web. et M.* etc.)

β. Oberblätter und Amphigastrien gleich gestaltet, der Stengel daher fast gleichmässig 3-reihig beblättert.

1. Zweihäusig. 4. Stengel 1—5 Centim. lang, sehr ästig. Blätter eiförmig, bis unter die Mitte schmal und scharf in 2 eilanzettliche, oben ungleich kerbig-gezähnte Lappen gespalten. An feuchten Felsen der Gebirge Europas. Fructificirt Juni, Juli: *J. julacea Lightf.*

2. Einhäusig. 4. Stengel bis 3 Centim. lang. Oberblätter gewöhnlich in 3, Amphigastrien in 4 haarförmige, aus nur einer Zellenreihe gebildete, spitzige Lappen bis zum Grunde getheilt. In Wäldern in Europa, Nordamerika, Peru und Nepal; in Deutschland meist gemein. Fructificirt Mai: *J. trichophylla L.*

b. Archegonien an sehr kurzen, ventralen Aesten, oder auf Hauptsprossen gipfelständig, aber durch stärkeres Auswachsen von Seitenzweigen später seitenständig. Perianthium meist durch Faltung prismatisch. Blätter tief 2-lappig; Amphigastrien deutlich oder rudimentär, den Oberblättern nicht gleich gestaltet (*Cephalozia Dumort.*).

α. Amphigastrien deutlich. Zweihäusig. 4. Stengel 1—2 Centim. lang. Blätter bis unter die Mitte durch eine stumpfwinkelige Bucht in 2 gespreizte, spitze oder stumpfliche Lappen getheilt, häufig mit Brutzellen. Auf Sandboden. Europa. Fructificirt October, November: *J. Starkii Nees v. Es.*

β. Amphigastrien nur in den weiblichen Blütenständen, sonst fehlend. Einhäusig. 4. Stengel bis 2 Centim. lang. Blätter gewöhnlich entfernt und horizontal abstehend, durch stumpfe Bucht bis zur Mitte in 2 lanzettliche, spitze Lappen getheilt. Brutzellen in endständigen Köpfchen an locker beblätterten Sprossen. Variirt sehr und wächst an den verschiedensten Standorten in Europa, Grönland, auf Java, am Cap. Fructificirt April, Mai: *J. bicuspidata L.*

B. Perianthium platt zusammengedrückt, an der Mündung gestutzt, nicht verengt.

6. *Scapania Lindenbg.* Stengel gabelig getheilt, wenig ästig. Oberblätter durch eine scharfe Bucht klaffend 2-lappig, die meist ungleich grossen Lappen entweder einfach zusammengebogen oder scharf- (oft flügelartig) kielig. Amphigastrien fehlen. Männlicher Blütenstand ährenförmig, die Antheridien in den Achseln meist kleinerer, sackförmiger Blätter. Die 2 Perichätialblätter den Stengelblättern gleich. Perianthium parallel der Stengelebene zusammengedrückt. Kapsel ziemlich lang gestielt, oval. Meist kräftige, auf feuchtem Boden und an Felsen

wachsende Moose; von ca. 20, besonders in kälteren Klimaten verbreitete Arten 12 deutsche. — *S. nemorosa* Nees v. Es. Zweihäusig. 2. Stengel bis 8 Centim. lang. Der verkehrt-eirunde, convexe, mit der Spitze niedergebogene Unterlappen der Blätter 2—3mal so gross als der aufliegende, nierenförmige, wenig gewölbte Oberlappen, beide auf kurze Strecke 2-kielig verwachsen, am Rande dicht wimperig, ungleich gezähnt. Europa, Nordamerika, Java. Fructificirt März—Mai. — *S. undulata* Nees v. Es. Zweihäusig. 2. Stengel bis über 10 Centim. lang. Rhizoiden spärlich. Blätter meist schlaff, trocken zurückgekrümmt und kraus, gezähnt oder kraus, kaum bis zur Mitte flügelig gekielt, die Lappen trapezoidisch-rundlich, der untere am Stengel herablaufend, meist doppelt grösser. Europa, Amerika. Fructificirt Mai—Juli.

7. *Plagiochila* Nees v. Es. et Mort. Oberblätter ungetheilt, rundlich, schief angeheftet, mit dem Vorderrande am Stengel herablaufend, mit dem Hinterrande zurückgeschlagenen Amphigastrien an der Spitze des Stengels deutlich, klein, fadenförmig, bald verschwindend. Perichätialblätter 2 oder 4, gegenständig, den Stengelblättern ähnlich. Perianthium fast 2-lippig, senkrecht zur Stengelebene zusammengedrückt. Sonst wie vorige Gattung. Ansehnliche Lebermoose, in Wäldern auf der Erde und an feuchten Felsen wachsend; von 190 Arten 2 deutsche. — *P. asplenoides* N. et M. Zweihäusig. 4. Stengel oft bis 30 Centim. lang, unterbrochen beästet, die Aeste fast ohne Rhizoiden. Blätter meist verkehrt eiförmig, grob gezähnt. Europa, Nordamerika. Gemein. Fructificirt Mai. — *P. interrupta* Nees v. Es. Einhäusig. 4. In allen Theilen kleiner. Aeste dicht wurzelhaarig. Blätter länglich-rectangulär, stumpf ausgerandet, ganzrandig. Europa, Grönland; in Deutschland zerstreut. Fructificirt Mai, Juni.

163. Familie. Gymnomitriaceae.

Kriechende Pflänzchen mit 2-reihig beblättertem Stengel. Blätter unterschlächtig. Archegonien gipfelständig an Haupt- und Seitensprossen. Perianthium fehlend oder mit den Perichätialblättern verwachsen.

1. *Gymnomitrium* Nees v. Es. Stengel spärlich mit Rhizoiden besetzt, abwärts fast blattlos. Blätter dicht dachziegelig, umfassend quer angeheftet, stumpf kielig, an der Spitze regelmässig 2-lappig. Amphigastrien fehlen. Perichätium mehrblättrig, frei, seine Blätter grösser als die Stengelblätter, zusammengerollt, die ungleichen inneren zarter, stets mehrmals eingeschnitten. Perianthium fehlend. Kapsel sehr kurz gestielt, kugelig, bis fast zum Grunde 4-klappig. Von 14 Arten sind 3 deutsche. — *G. concinnum* Corda. Zweihäusig. 2. Stengel bis 5 Centim. lang, die drehrunden Aeste aufwärts keulenförmig. Blätter breit eiförmig, bis zu $\frac{1}{5}$ scharf 2-lappig, am Grunde oft 1- oder 2-zählig, weiss gerandet. An feuchten, schattigen Felsen der Gebirge. Fructificirt Juli, August.

2. *Sarcosyphus* Corda. Stengel nur an den Ausläufern spärlich wurzelhaarig. Blätter quer angeheftet, kahnförmig hohl, gleichmässig 2-lappig. Amphigastrien fehlend. Die beiden Perichätialblätter zu einem 2-lippigen Becher unter sich und mit dem Perianthium bis zur Spitze verwachsen; letzteres an der Mündung zuletzt 4- bis 6-lappig. Kapsel mässig lang gestielt, fast kugelig, bis fast zum Grunde 4-klappig. Meist aufrecht an Felsen und auf der Erde wachsende, dichträsige Bergmoose. 10 Arten in Europa, Mexiko, Chili und am Cap; 6 deutsche. — *S. Funckii* Nees v. Es. Zweihäusig. 2. Stengel sehr zart, die fruchttragenden Aeste 0,2—0,8 Centim. hoch, nach oben dicht- und grossblättrig, die sterilen Aeste und Flagellen 1 Centim. lang, gleichmässig beblättert. Blätter eiförmig, bis fast zur Mitte in 2 meist spitze Lappen getheilt. Auf kiesigem und thonigem Boden häufig. Fructificirt Mai, Juni.

3. *Alicularia* Corda. Blätter rundlich, ganz oder an der Spitze ausgerandet. Amphigastrien klein, dreieckig bis pfriemenförmig. Perichätialblätter 2- bis 4-paarig, paarweise gegenständig, mit dem unteren Theile des fleischigen, an der Mündung gezähnelten Perianthium becherförmig verwachsen. Kapsel oval. Rasenbildende Erdmoose. Von 7 Arten 2 deutsche. — *A. scalaris* Corda. Zweihäusig. 2. Stengel bis 6 Centim. lang. Blätter fast kreisrund, ganz oder an der Spitze eingedrückt. Auf lehmig-sandigem Boden an Waldrändern, in Hohlwegen etc. Fructificirt Spätherbst und Frühling.

IV. Classe. Musci (Musci frondosi).¹ (S. 376.)

23. Ordnung. Schizocarpae (S. 377).

164. Familie. Andreaeaceae.²

Die kleine Gruppe der Andreaeaceen, die der bräunlichen oder schwärzlichen Färbung ihrer Mitglieder den deutschen Namen der Mohrenmoose verdankt, umfasst in der einzigen, über alle Erdtheile zerstreuten Gattung *Andreaea* nur etwa 16 Arten, sämmtlich in niedrigen, dichten Polstern kieschaltiges Felsgestein höherer Gebirge bewohnend. Das kurze, starre und zerbrechliche, dicht beblätterte Stämmchen ist gabelig verzweigt (Fig. 95) und wächst mittelst einer tetraëdrischen Scheitelzelle, deren Segmente jedoch in ihrer anodischen Seite breiter als in der kathodischen (im Sinne der Spirale rückwärts gerichteten) sind, so dass die in der Scheitelzelle gegebene $\frac{1}{3}$ -Stellung der Blätter dadurch in eine $\frac{2}{5}$ -Stellung übergeführt wird (vgl. die 26. Ordnung der Stegocarpae). Die Segmentspirale ist bei *A. petrophila* eine linksläufige. Die Entwicklung der Blätter aus den Segmenten der Scheitelzelle folgt dem bei den übrigen Laubmoosen herrschenden Typus (vgl. Stegocarpae) und das einzelne Blatt wächst auch mittelst einer Scheitelzelle, die in vielen Fällen eine zweiseitige ist und nach rechts und links durch geneigte Wände die Segmente der Blattfläche abgliedert. Daneben finden sich aber auch Blätter, deren Scheitelzelle durch rechtwinkelig zum Medianus des des Blattes verlaufende Querwände segmentirt, worauf das Segment durch eine Medianwand halbt und späterhin durch wechselnde Längs- und Querwände sehr regelmässig weiter getheilt wird. Das ausgewachsene Blatt zeigt sehr einfachen Bau. Es ist einschichtig, bald ohne Mittelrippe (*A. petrophila*), bald mit einer solchen (*A. rupestris*), und die im Alter braunwandigen Zellen zeigen oftmals auf der Unterseite über jeder Zelle eine stark ausgeprägte Papille. Auch der anatomische Bau des Stämmchens ist sehr einfach. Der axile Strang cambiformähnlicher Zellen, dem Stengel der meisten Laubmoose eigenthümlich (vgl. Fig. 111), fehlt hier; auf Stengelquerschnitten erweitern sich nach und nach die Zellen von

¹ Hofmeister, Vergleichende Untersuchungen (S. 374, Note 1). — Lorentz, Moosstudien. 4^o mit 5 Taf. Leipzig 1864. — Janczewski, Vergleichende Untersuchungen über die Entwicklungsgeschichte des Archegoniums. Bot. Zeit. 1872. S. 377. — Kienitz-Gerloff, Ueber den genetischen Zusammenhang der Moose mit den Gefässkryptogamen und Phanerogamen. Bot. Zeit. 1876. S. 705. — Schimper, Recherches anatomiques et morphologiques sur les Mousses. Mémoires de la soc. d'histoire natur. de Strasbourg, IV. (1850); mit 9 Taf. — Schimper, Icones morphologicae atque organographicae introductionem synopsis muscorum europaeorum praemissam illustrantes. 4^o mit 11 Taf. Stuttgart 1860. — Schimper, Synopsis muscorum europaeorum praemissa introductione de elementis bryologicis tractante. 8^o. 2 Bände mit 8 Taf. 2. Aufl. Stuttgart 1876. — Bruch, Schimper, et Gümöel, Bryologia europaea, seu genera muscorum europaeorum monographice illustrata. 4^o. 6 Bände mit 640 Taf. und Text in latein., deutsch. und französ. Sprache. Stuttgart 1836—1855. — Schimper, Musci europaei novi vel bryologiae europaeae supplementum. 4^o. Stuttgart 1864—1866. — K. Müller, Synopsis muscorum frondosorum. 2 Bde. Berlin 1849—1851. — K. Müller, Deutschlands Moose, oder Anleitung zur Kenntniss der Laubmoose Deutschlands, der Schweiz, der Niederlande und Dänemarks. Halle 1853. — Milde, Bryologia silesiaca. Laubmoosflora von Nord- und Mitteldeutschland unter besonderer Berücksichtigung Schlesiens und mit Hinzunahme der Floren von Jütland, Holland, der Rheinpfalz, von Baden, Franken, Böhmen, Mähren und der Umgegend von München. Leipzig 1869. — Lorentz, Bryologisches Notizbuch. Stuttgart 1865 (Verzeichniss der europäischen Laubmoose nach Schimper's Synopsis, zum Catalogisiren des Herbars etc. für Sammler zusammengestellt).

² Kühn, Zur Entwicklungsgeschichte der Andreaeaceen; in Schenk und Luerssen, Mittheilungen aus dem Gesamtgebiete der Botanik I. 1. Taf. 1—10. — Berggren, Entwicklung der Andreaeaceen; Acta Universitatis Lundensis IV. (1867) und Betan. Zeit. 1872. S. 444.

der Peripherie nach der Mitte hin. Die aus dem unteren Theile des Stämmchens entspringenden Rhizoiden sind nur bei ganz jungen Pflänzchen durch schiefe Querwände wie bei anderen Laubmoosen gegliedert. Die an etwas älteren Pflanzen auftretenden werden auch durch Längswände getheilt und stellen cylindrische oder bandförmige Stränge dar, welche hier und da scheibenförmige Erweiterungen zeigen und sich mit ihren Enden so fest dem Gesteine anschmiegen, dass sie ohne Beschädigung von letzterem nicht mehr ablösbar sind. Mit dem länger dauernden Protonema bilden diese Rhizoiden oft dicht verfilzte Rasen, und wie die Rhizoiden der stegocarpen Laubmoose (vgl. diese), so produciren auch hier dieselben durch Knospung und genau wie aus den Vorkeimen neue Pflänzchen, sind daher für die Erhaltung der Art durch Regeneration oft ganzer Rasen von Bedeutung.

Die Sexualorgane der ein- oder zweihäusigen Arten sind stets endständig. Die mit fadenförmigen oder fast keuligen, quergegliederten Paraphysen gemischten Antheridien sind gross, oval, lang gestielt, ihr Stiel aus zwei Zellenreihen gebildet und ganz unten fussförmig erweitert. Eine einschichtige Wand grösserer, anfangs glasheller und mit einigen grossen Chlorophyllkörnern versehener, später braunwandiger, mit dicker Cuticularschicht ausgerüsteter Zellen umschliesst das Mutterzellgewebe der Spermatozoiden. Das reife Antheridium öffnet sich ähnlich demjenigen der Torfmoose (vgl. Fig. 99 G). Kurz vor der Reife schwellen seine scheidelständigen Zellen in grösserer oder geringerer Zahl kugelig an und lockern sich; es entstehen über den Scheitel kreuzweise verlaufende, unregelmässige Risse und somit mehrere Lappen, die sich ähnlich wie bei Sphagnum, aber bei weitem nicht so tief abwärts biegen und dadurch den Spermatozoiden-Mutterzellen den Austritt gestatten.

Wie bei den typischen Laubmoosen (z. B. *Fontinalis* — vgl. Fig. 113) wird auch bei *Andreaea* das erste Antheridium von der Scheitelzelle des Sprosses, das zweite vom jüngsten Segmente derselben erzeugt; die späteren sind nicht mehr an die gesetzliche Reihenfolge der Segmente gebunden. Die für die Anlage des Antheridiums bestimmte Zelle wölbt ihre Aussenwand halbkugelig hervor und der halbkugelige Theil wird dann in der Scheitelzelle durch eine horizontale, bei den seitenständigen Antheridien durch eine etwas geneigte Wand abgegrenzt; er streckt sich cylindrisch und erfährt dann eine zweite Theilung durch eine meist in gleicher Richtung verlaufende Wand (Fig. 113 D). Das junge Antheridium besteht jetzt aus drei Zellen: aus der unteren, schneidig in das Gewebe eingekleiteten Zelle geht der Fuss des Stieles, aus der mittleren cylindrischen der Stiel, aus der oberen (Fig. 113 D, a), hochgewölbten Zelle der Antheridiumkörper hervor. In dieser letzteren Zelle constituirt sich wie bei

Fig. 95. *Andreaea rupestris* Schimp. Pflanze mit aufgesprungenen Kapsel, etwa fünfmal vergrössert.

den übrigen Laubmoosen durch zwei geneigte Wände eine zweiseidige Scheitelzelle, die mit grosser Regelmässigkeit abwechselnd nach rechts und links Segmente abgliedert (Fig. 113 B), jedoch nach dem 10. oder 11. Segmente bereits ihre Thätigkeit einstellt. Die Theilungen in den Segmenten erfolgen wie bei *Fontinalis* (vgl. Fig. 113 und deren Erläuterung im Texte). Die Entwicklung des Stieles hält gleichen Schritt mit derjenigen des Antheridienkörpers. Schon wenn in letzterem die Segmentirung der Scheitelzelle beginnt, wird die cylindrische Stielzelle durch eine Verticalwand halbirt; beide Tochterzellen dehnen sich dann in der Richtung ihrer freien Aussenfläche, so dass der Stiel später abgeplattet erscheint und zerfallen darauf unter Streckung in rascher Folge durch 11—15 genau rechtwinklig zur Axe gestellte Querwände in die beiden Zellenreihen. Auch die zum Fusse werdende unterste Zelle der Antheridumanlage theilt sich durch eine axile Wand und durch weitere, namentlich bei nicht gedrängt stehenden Antheridien sehr regelmässige Radialwände in den kegel- oder kragenartigen Fuss.

Das ausgebildete Archegonium ist in seiner äusseren Form mehr dem der übrigen Laubmoose, als demjenigen der Lebermoose ähnlich. Sein ovaler Bauchtheil geht nach abwärts allmählich in den höheren und dickeren Stiel über und nach oben ebenso in den langen, bei der Reife sich trichterartig öffnenden Hals. Die Bauch-

wand selbst ist schon vor der Befruchtung zweischichtig; die sechs Zellenreihen der gewöhnlich etwas spiralg gedrehten Halswand umschliessen eine axile Reihe von Canalzellen. Wie im männlichen Blütenstande das erste Antheridium, so entsteht im weiblichen auch das erste Archegonium aus der Scheitelzelle, die sich stärker vorwölbt (Fig. 113 A) und dann durch eine horizontale Wand getheilt wird, der bald darauf eine zweite horizontale oder etwas geneigte Wand (Fig. 96 aa') folgt; die durch beide Wände begrenzte untere Zelle differenzirt sich zum Stiele des künftigen Archegoniums. Jetzt treten in der oberen Zelle drei schiefe Wände in derselben Weise, wie beim Lebermoosarchegonium, auf (Fig. 96 B, 1, 2, 3, die letztere Wand nur in ihrer oberen Ansatzstelle angedeutet; C von oben oder im Querschnitte gesehen) und erzeugen auch hier drei peripherische Zellen und eine innere Zelle, die letztere einer abgestutzten Pyramide mit hoch gewölbter, nach oben gekehrter Grundfläche gleichend (vgl. S. 380). Eine etwas geneigte Querwand gliedert die innere Zelle in eine untere central gelegene

und eine obere Zelle; erstere ist die später noch die Bauchcanalzelle abgliedernde Centralzelle und die sie umgebenden drei peripherischen Zellen werden in ihrer ganzen Höhe zur Bauchwand, indem sie sich durch Radialwände (Fig. 96 D, erst zwei Zellen getheilt) in 6 peripherische Zellen und darauf weiter durch Vertical- und Horizontalwände theilen und endlich durch Tangentialwände zweischichtig werden. Die obere Zelle ist allein die Mutterzelle des Halses, der hier und bei allen anderen Laubmoosen in ganz anderer Weise angelegt wird, als bei den Lebermoosen. Die obere Zelle fungirt nämlich nun als Scheitelzelle des Archegoniums; nachdem sie sich emporgewölbt, wiederholt sich in ihr durch drei schiefe Längswände und eine Horizontalwand dieselben Theilungen, wie in der ersten Archegonzelle und die centrale Zelle ist nun die erste Canalzelle, die peripherischen Zellen sind die ersten Wandzellen des künftigen Halses, die Scheitelzelle aber wiederholt mehrere Male dieselben Theilungen (Fig. 96 E), bis sie durch übers Kreuz auftretende Verticalwände in die vier den Scheitel bildenden Deckzellen zerfällt. Die ursprünglichen drei Zellenreihen der Halswand werden durch wie im Bauche auftretende Radialwände in sechs, in unteren an den Bauch grenzenden Theile in 7—8 Reihen übergeführt; Tangentialwände treten nur im unteren, den Anschluss an den Archegoniumbauch vermittelnden Theile auf. Während aller dieser Vorgänge wird endlich auch die Stielzelle des jungen Archegoniums durch übers Kreuz angelegte Längswände, denen weitere Quer-, Radial- und Tangentialwände folgen, in den vielzelligen Archegoniumstiel umgewandelt.

Nach wie bei den Lebermoosen erfolgt der Öffnung des Archegoniumhalses und stattgehabter Befruchtung des in der Centralzelle liegenden Eies beginnt die Umbildung des letzteren zum Sporogonium oder zur Sporenkapsel. Die reife Sporenkapsel ist oval oder oblong, auf dem Scheitel durch ein vierseitiges Spitzgenus gekrönt und von der zarten, ziemlich fest aufsitzenen Haube bedeckt (Fig. 97 A). Sie öffnet sich durch vier diametral gestellte (selten durch sechs) Längsrisse, die aber Scheitel und Basis nicht erreichen, so dass die reifenartig auseinander biegenden, gleichbreiten Klappen auch auf dem Scheitel verbunden bleiben (Fig. 97 B). Diese Art des Öffnens hat wohl auch Liuné veranlasst, *Andreaea* der Gattung *Jungermannia* einzureihen. Zwischen den geöffneten Klappen

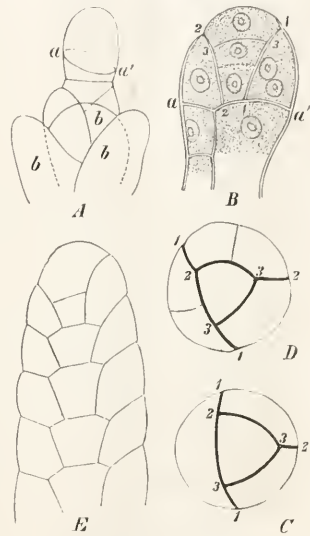

Fig. 96. *Andreaea rupestris*: A Archegoniumanlage; b Perichätialblätter. B Etwas älteres Archegonium; C dasselbe in der Scheitelansicht und D dasselbe im tieferen Querschnitte. E Oberer Theil (Hals) eines alten Archegoniums im optischen Längsschnitte. Nach Kühn. Vergr. A = 500, B—E = 800.

wird die cylindrische oder fingerförmige, den Scheitel des Sporogoniums jedoch nicht erreichende *Columella* (Fig. 95 *c*) sichtbar. Die Basis der Kapsel verjüngt sich ohne merklichen Stiel unmittelbar in den kurzen, zapfenförmigen Fuss (Fig. 98 *f*), welcher dem ausgehöhlten Axenende, der von dem unteren Theile des Archegoniumbauches (Fig. 98 *m*) gesäumten Scheide (*vaginula* — Fig. 97 *A* und Fig. 98, *v*) eingesenkt ist. Dass das Sporogonium dennoch gestielt erscheint, hat seinen Grund darin, dass sich kurz vor seiner Reife das obere, unter der *Vaginula*, aber oberhalb der Perichätialblätter (Fig. 97 *B*, *pe*) gelegene Axenende bedeutend streckt und damit das stielartige *Pseudopodium* bildet, dessen Axennatur noch deutlicher auch daraus erhellt, dass es unbefruchtete, abgestorbene Archegonien oft weit mit emporträgt (Fig. 97 *A*).

Die Differenzierung dieses eigenthümlichen Sporogoniums aus der befruchteten Eizelle findet in folgender Weise statt. Nachdem letztere sich bedeutend vergrössert hat, theilt sie sich durch eine horizontale, selten etwas geneigte Wand in eine obere und eine untere Zelle. Letztere theilt sich zunächst durch eine verticale oder steil abfallende Längswand, sehr selten durch eine Horizontalwand und erfährt dann nur noch wenige, nicht ganz gesetzmässig auftretende weitere Theilungen. Die obere Zelle dagegen erhält zuerst eine geneigte Wand, darauf eine zweite genau diametral der ersten entgegengesetzte schiefe Wand und damit also eine zweischneidige Scheitelzelle, welche durch die bekannte Segmentirung zwei Reihen von Segmenten erzeugt (vgl. Fig. 102), endlich aber ihre Theilungen einstellt. Auf einem Querschnitte des Embryo erhalten wir also jedesmal zwei Segmente, jedes halbkreisförmig und jedes sich bald durch eine Radialwand (Quadrantenwand) in Scheibenquadranten theilend (vgl. Fig. 103 *A*, in welcher *oo* die Radialwände). Für die weiteren Gliederungen im unteren Theile des Embryo lässt sich ein leitendes Gesetz nicht entdecken, zumal da die peripherisch gelegenen Zellen sich stark und oft ungleichmässig nach aussen wölben und vielfach verschieben. Nur so viel ist klar zu erkennen, dass die Zahl der Theilungen nach oben zunimmt, so dass der untere Theil des Sporogons (der spätere Fuss) eine kegelförmige Gestalt erhält. Mit ausserordentlicher Regelmässigkeit gehen dagegen die Theilungen in der oberen Hälfte des jugendlichen Sporogoniums vor sich. In jedem Scheibenquadranten setzt sich eine neue Längswand im rechten Winkel an die steil abfallende Segmentwand, verläuft anfangs mit der Radialwand (Quadrantenwand) parallel, geht dann aber im sanften Bogen an die freie Aussenwand (vgl. Fig. 103 *A*, die Wände *g*). Darauf erfolgt in allen Zellen eine neue Theilung, die der vorhergehenden mit dem

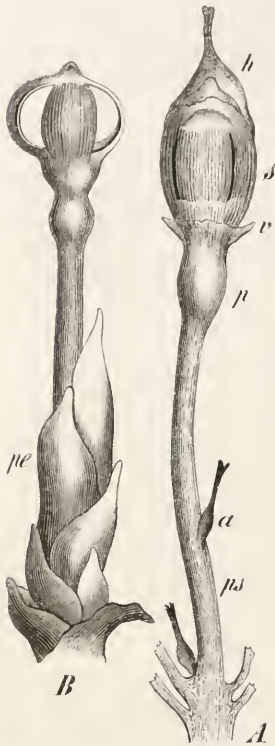

Fig. 97. [*Andreaea petrophila* Ehrh. *A* Reifes, aber noch nicht geöffnertes Sporogonium: *ps* Pseudopodium; *a* nicht befruchtetes Archegonium; *p* Theil des Pseudopodiums, in welchem der Fuss der Kapsel steckt = *v* *Vaginula*; *s* Sporogonium; *h* Haube. *B* Reifes, geöffnertes, über das Perichätium (*pe*) emporgehobenes Sporogonium. Vergr. 25. Nach Kühn.

einzigsten Unterschiede analog ist, dass die Wände die primären Radialwände kreuzen. Der Querschnitt zeigt jetzt vier im Centrum gelegene quadratische Zellen, welche ein grösseres Quadrat bilden — und zwölf peripherische Zellen: acht paarweise geordnete, nahezu oblonge und in der Richtung der Diagonalen vier grössere, gleichschenkelig dreieckige Zellen. Die sich weiter theilende Zellengruppe des Grundquadrates wird, wie bei den *Anthocerot*en (S. 385), zum Gewebe der *Columella*, die auch in weiter vorgeschrittenen Entwicklungsstadien im

Querschnitte immer noch mehr oder weniger vierseitig erscheint. Wechseld radiale und tangentielle Theilungen in den peripherischen Zellen fördern ebenfalls das Dickenwachsthum des Embryo, der sich gleichzeitig durch intercalares Wachsthum in die Länge streckt und bald einen cylindrischen, in der Mitte etwas eingeschnürten, unten und oben etwas zugespitzten Körper darstellt. Wie bereits erwähnt, bildet die untere kegelförmige, unregelmässig sich theilende Hälfte den Fuss des Sporogoniums, der sich in den basalen Theil des Archegoniums einbohrt (Fig. 98 *f*). In Folge einer lebhaften Zellvermehrung im Basilartheile des Archegoniums, als auch in der Scheitelregion des Stämmchens, bildet sich eine den Fuss dicht umschliessende Vaginula (Fig. 98 *v*). Anfänglich zeigt diese mehrere Zellschichten, später aber nur zwei, weil die inneren durch den Druck des Sporogoniumfusses resorbirt werden. Der Archegoniumbauch umgibt noch lange das fortwachsende Sporogonium als schützende Hülle. Seine zur Zeit der Befruchtung zweischichtige Wand wird durch tangentielle Theilungen zuerst mehrschichtig, dann aber in Folge späterer Resorption der innersten Zellenlagen wieder einschichtig. Dem Wachstume des Sporogoniums folgt er in seiner Flächenausdehnung anfänglich durch radiale und horizontale Theilungen, dann aber nur noch durch einfache Streckung seiner Zellen, bis er endlich (gewöhnlich zur Zeit der ersten Theilungen in den Urmutterzellen der Sporen, manchmal auch erst kurz vor Vollendung der Sporenbildung) durch das eingeschlossene Sporogonium so gedehnt wird, dass er an seiner am stärksten gespannten Stelle ringsum unregelmässig durchreisst. Der obere Theil des Archegoniums wird nun als Haube oder Mütze emporgehoben (Fig. 98 *a*), der untere krönt als zarter Saum die Vaginula (Fig. 98 *m*). Ein besonderer Schutz wird dem heranwachsenden Sporogonium durch die Perichätialblätter (Fig. 97 B) gewährt, die anfänglich den Archegoniumstand nur muschelförmig umgeben, später aber sich so vergrössern, dass sie mit ihren Rändern mehr und mehr übereinander greifen und scheidenförmig 1—1½ mal die junge Frucht einhüllen, gleichzeitig aber auch in Folge bedeutenden Längenwachstums dieselbe auf dem Scheitel knospenartig überdecken.

Aus der schwach eingeschnürten Region des Embryo entwickelt sich der kurze untere, als Hals bezeichnete Theil des Sporogoniums (Fig. 98 *s*), dessen Zellen sich durch regelmässiger, prismatische Gestalt und dünnere, aber derbere Membranen vor denen des Fusses auszeichnen. In dem Sporogonium selbst führen die weiteren Differenzirungen zur Bildung der definitiven Theile der Kapsel. Auf Quer-

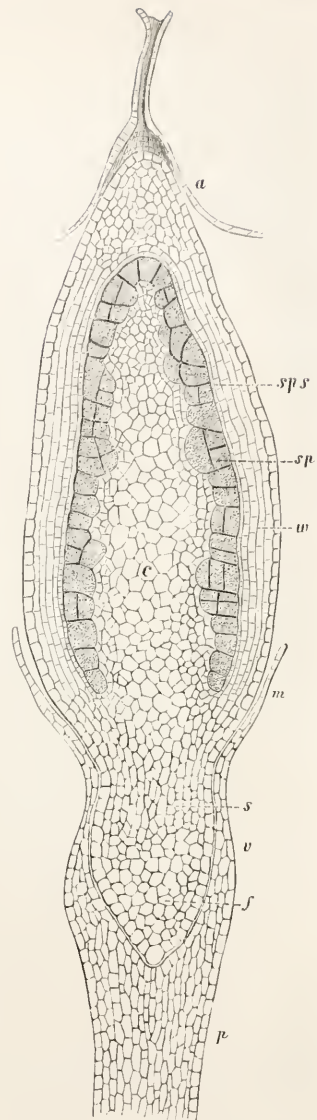

Fig. 98. *Andreaea rupestris*. Längsschnitt eines Sporogoniums zur Zeit der Theilung der Urmutterzellen der Sporen (Vergr. 80). Nach Kühn. *p* Pseudopodium; *v* Vaginula; *m* der auf letzterer als Rand sitzende untere Theil des Archegoniumbauches; *a* Haube, *f* Fuss, *s* Hals, *c* Columella, *w* Wand des Sporogoniums; *sps* Sporensack; *sp* Urmutterzellen der Sporen.

schnitten sieht man die bereits erwähnte, aus quadratischen Zellen gebildete centrale Columella bald von einer einfachen Schicht plasmareicher, grosser, nach aussen gewölbter Zellen umgeben: die Urmutterzellen der Sporen. Diese werden zunächst nach aussen von einer Zellschicht umschlossen, die zwar von der übrigen Kapselwand nicht scharf differenziert ist, sich aber immerhin durch ihren Reichthum an Chlorophyll auszeichnet und später eigenthümliche Veränderungen erfährt, daher auch hier, wie bei den übrigen Laubmoosen, als Sporensack bezeichnet werden kann. Durch das Fehlen des die höheren Laubmoose so sehr charakterisirenden Hohlraumes zwischen Sporensack und Kapselwand (vgl. Fig. 106) schliessen sich die Andreaeaceen mehr den auch sonst nahe verwandten Torfmoosen, als ersteren an. In der mehrschichtigen Kapselwand erscheinen auf dem Querschnitte die peripherischen Zellenlagen in Folge zahlreicher Radialtheilungen aus kleineren Zellen gebildet, als diejenigen in der Nähe der Sporenmutterzellen; auf dem Längsschnitte erscheinen in Folge von innen nach aussen abnehmender Horizontaltheilungen die äusseren Zellen etwas mehr gestreckt. Ein Längsschnitt durch eine etwas reifere Kapsel zeigt uns die Columella (Fig. 98 c) auf ihrem Scheitel von der glockenförmigen Schicht der bereits weiter getheilten Sporenmutterzellen (Fig. 98 sp) überwölbt; ihre inneren Zellen sind ungetheilt geblieben, die äusseren durch weitere Theilungen in ein kleinzelliges Gewebe umgewandelt, das in Folge ungleicher Theilung der Sporenmutterzellen und ungleicher Ausdehnung derselben nach innen unregelmässig eingedrückt erscheint. Auch der Sporensack (Fig. 98 sps) überzieht gleichmässig den Scheitel von Columella und Sporenmutterzellen, so dass Kapselwand und Columella nur im unteren, in den Hals übergehenden Kapseltheile im Gewebeverbande stehen. Auf dem Längsschnitte einer noch älteren Kapsel, wie Figur 98, würden wir die Sporenmutterzellen isolirt und mehr oder weniger abgerundet, später dann in der Sporenbildung (S. 375) begriffen sehen; während die Sporen ihrer Ausbildung entgegengehen, wird dann der Sporensack und zuweilen auch noch die angrenzende Wandschicht resorbirt und ein bräunliches, dünnes Häutchen kleidet als einzige Andeutung desselben den Sporenraum aus. Die Zellen der Kapselepidermis verdicken während dessen ihre Wände bedeutend, jedoch in voller Stärke nur in einem breiten Gürtel, der etwa vom unteren Drittel bis zum oberen Fünftel der Kapsel reicht und der Ausdehnung der späteren Längsrisse der Kapselwand entspricht. In diesem Gürtel bleiben ferner in vier den späteren Längsrissen entsprechenden Streifen die Verdickungen ebenfalls aus. Schon früh tritt nämlich in vier senkrecht stehenden Zellenreihen der Epidermis eine letzte nochmalige tangentielle oder radiale, seltener eine tangentielle und radiale Theilung zugleich ein, so dass hier zwei oder vier Längsreihen kleinerer Zellen gebildet werden. Diese sind gleichweit von einander entfernt und stehen, wenn man sie auf das Grundquadrat bezieht, genau in der Richtung der Diagonalen desselben (mit anderen Worten genau in der Mitte der Aussenwände der ursprünglichen Scheibenquadranten der einmal radial getheilten Segmente). Diese Zellenreihen sind es, welche von der Verdickung der Epidermiszellen ausgeschlossen bleiben, in denen daher in der Kapselwand das Aufreissen beginnt, wenn sich die verdickte Epidermis beim Austrocknen der Kapsel zusammenkrümmt und die peripherische Spannung vermehrt; das unter der Oberhaut gelegene zarte Wandgewebe setzt dem Tiefergehen der Risse dann nur noch geringen Widerstand entgegen. Das nach Ausbildung der Sporen sich rasch streckende Pseudopodium, welches die Kapsel zwischen den Perichätialblättern hindurch nach oben hebt, ist anfangs ein weicher, leicht verletzbarer Stiel, wird aber später durch bedeutende Verdickung der Membranen seiner Zellen starr und hart.

Die Sporen von *Andreaea petrophila* sind meist kugelig, zuweilen auch eiförmig; ihr gelblichbraunes Exospor ist fein gekörnelt und lässt die wenigen Fettropfen und die grossen, runden, spinselförmigen Chlorophyllkörner des Inhaltes nur undeutlich durchschimmern. Die Keimung erfolgt bei manchen Sporen schon kurz nach dem Ausstreuen im Herbste, bei den meisten wohl erst im Frühlinge. Sie schliesst sich durch das Auftreten der ersten Theilungen in der noch geschlossenen Spore derjenigen von *Fegatella* (S. 392), *Frullania* (S. 411) und anderen Lebermoosen an. Durch nach einander erscheinende Wände wird die Spore nämlich drei- bis vierzellig, oft sogar in Octantenzellen getheilt, die durch weitere unregelmässige Theilungen einen kleinen, kugelförmigen Zellenkörper erzeugen, der das Exospor unregelmässig absprengt und von dessen peripherischen

Zellen eine bis drei, seltener mehr zu Fäden auswachsen, die sich sowohl durch rechtwinkelig als schief zur Axe stehende Querwände gliedern, mannigfach verzweigt und auf ihrer festen Unterlage fast nur über Gesteinsrissen glashelle, durchgehends schief getheilte Rhizoiden entwickeln. Ein Theil der fädigen Vorkeime aber theilt seine Zellen auch durch parallel der Axe liegende oder schiefe Längswände und erzeugt so eine zweite Protonemaform in Gestalt einschichtiger, vielfach gelappter, dem Gesteine flach anliegender Gewebepplatten, welche aus einzelnen Randzellen wieder Zellenfäden treiben und an die Vorkeime der Torfmoose, einzelner Laubmoose (wie *Tetraphis*) und der Hymenophyllaceen (vgl. Farne) erinnern. In einem dritten Falle verwandeln sich bei anderen Vorkeimen die zuerst zweireihigen Zellenfäden durch dem Substrate parallele Längswände in cylindrisch-vierreihige. An die Unebenheiten des Gesteines anstossend, erheben sie sich senkrecht auf demselben, erfahren ein gleichmässiges peripherisches Wachstum, verzweigen sich, kurz, sie stellen kleine Vorkeimbäumchen dar, deren Zellwände, wie bei den übrigen Formen, später goldbräunliche Färbung annehmen. Endlich entwickeln sich am Vorkeime meist in der Nähe des Stengelursprunges, doch auch dann und wann über das Protonema zerstreut, einzelne blattartige Gebilde, die sich sowohl durch die fast reguläre Form und geringere Grösse ihrer Zellen, als auch durch ihre geschlossene Umgrenzung und aufrechte Stellung von den Gewebepplatten unterscheiden. Ihren Ursprung nehmen sie immer aus einer sich papillenartig nach aussen wölbenden Vorkeimzelle, aber die weiteren Theilungen dieser Zelle erfolgen bald nach dem einem, bald nach dem zweiten Theilungsmodus der *Andreaea*-Blattspitze (vgl. S. 423), der diese Gebilde auch in ihrer vollständigen Ausbildung gleichen. Gleichwohl bewahren sie ihre Vorkeimnatur dadurch, dass sie, wenn auch selten, aus den peripherischen Zellen einfache oder mehrreihige Zellenfäden (Vorkeimfäden) entwickeln (vgl. übrigens den Abschnitt über Stamm- und Blattvorkeime bei den stegocarpen Moosen).

Jede der Hauptformen des Vorkeimes (mit Ausnahme der letzterwähnten blattartigen Gebilde) vermag jungen *Andreaea*-Pflänzchen den Ursprung zu geben, deren Entwicklung sich derjenigen der übrigen Laubmoose anschliesst, daher bei den stegocarpen Formen specieller besprochen werden soll. In manchen Fällen wird in der Scheitelzelle der kleinen Vorkeim-Stammknospe die gesetzmässige Folge der geneigten Wände gestört und dann kommt es nicht zur Axenbildung, sondern das Knöschen wächst wieder zum Vorkeimstämmchen aus.

Andreaea Ehrh. Einzige Gattung. — *A. rupestris Schimp.* 2. Räschen bis 1,5 Centim. hoch. Blätter aufrecht abstehend oder einseitswendig, aus eiförmiger Basis lineal-lanzettlich, flach, mit Mittelrippe, beiderseits glatt. Einhäusig. Fructificirt Juni, Juli. Europa. — *A. petrophila Ehrh.* 2. Rasen selten über 2 Centim. hoch. Blätter allseits abstehend oder einseitswendig, eirund bis eilanzettlich, zugespitzt, ohne Mittelrippe, unterseits papillös. Einhäusig. Fructificirt Juni, Juli. Europa.

24. Ordnung. *Sphagna* (S. 377).

165. Familie. Sphagnaceae.¹

Die kleine Familie der Torfmoose, mit der einzigen Gattung *Sphagnum*, steht durch Habitus, Lebensweise und manche Züge in Bau und Entwicklung so eigenthümlich da, dass die früheren Versuche, ihr eine selbständige Stellung neben

¹ Schimper, Versuch einer Entwicklungsgeschichte der Torfmoose (*Sphagnum*) und einer Monographie der in Europa vorkommenden Arten dieser Gattung. Fol. mit 27 Tafeln. Stuttgart 1858. — Leitgeb, Wachstum des Stämmchens und Entwicklung der Antheridien bei *Sphagnum*. Sitzungsber. d. Wiener Akad. 59. Bd. 1. Abth. (1869), mit 3 Taf. — Russow, Beiträge zur Kenntniss der Torfmoose. Mit 5 Taf. Dorpat 1865. — Schliephacke, Beiträge zur Kenntniss der *Sphagna*. Verhandl. d. k. k. zool.-botan. Gesellsch. in Wien 1865. — Lindberg, Torfmoosornas byggnad, utbredning och systematiska uppställing. Oefversigt K. Vetensk. Akad. Förhandl. 1862. — Weitere Literatur in den genannten Schriften angegeben.

den übrigen Moosen zu schaffen, wohl gerechtfertigt erscheinen, so lange die Entwicklungsgeschichte der Ordnung und ihrer mutmasslichen nächsten Verwandten nicht genügend erforscht war. Die neueren Untersuchungen haben indessen klargelegt, dass sich die Torfmoose in vielen Punkten den voraufgehenden *Andreaaceen* und mit diesen zunächst den *Lebermoosen*, in anderen jedoch den typischen *Laubmoosen* anschliessen, im Systeme daher als bindendes Glied in die ganze Reihe eingeschoben werden müssen.

Das stets verzweigte, rhizoidenlose Stämmchen der erwachsenen Pflanze zeigt im Inneren (Fig. 99 D) einen nach den Arten in der Stärke wechselnden axilen Strang cylindrischer, parenchymatischer Zellen mit dünnen, farblosen, weichen Membranen. Dieser Strang wird von einem Mantel langgestreckter, prosenchymatischer Zellen umhüllt, deren Wände stark (in den äusseren Lagen oft bis fast zum Verschwinden der Höhlung) verdickt, gelb, bräunlich oder braunroth und verholzt sind. Die äusserste Gewebeschicht wird aus einer Art schwammiger Rinde von einer bis vier Lagen grosser, dünnwandiger, parenchymatischer, zuletzt inhaltsloser Zellen gebildet, deren zarte Membranen bald geschlossen sind (*S. squarrosus* z. B.), bald grosse Poren (resorbierte Tüpfel) besitzen (*S. Girgensohnii*), bald neben diesen noch ausgezeichnete Spiral- und Ringfaserverdickungen zeigen (*S. cymbifolium* — Fig. 99 D). Die Aeste haben im Allgemeinen denselben Bau, nur sind die drei Gewebeschichten entsprechend der geringeren Astdicke weniger stark ausgebildet. In der Rinde kommen aber neben den erwähnten Parenchymzellen noch sehr grosse flaschen- oder retortenförmige Zellen vor, die sich aus bauchigem Grunde nach oben hin allmählich verengern, mehr oder weniger stark nach aussen biegen, an ihrer Spitze eine ziemlich grosse Oeffnung, aber nie Spiralfasern zeigen und besonders stark an den hängenden Aesten und gegen die Spitze der ausgepreizten Aeste, am schönsten bei *S. molluscum* entwickelt sind.

Die Stellung der Aeste ist bei den Sphagnaceen eine meist sehr regelmässige, da gewöhnlich neben jedem vierten Blatte ein Ast angelegt wird (vgl. S. 432). Einer dieser Aeste, nahe dem Stammgipfel stehend, wächst als Innovationsast jedesmal über ersteren nach der Frucht reife hervor, wird ihm in seiner Ausbildung gleich und später durch allmählich von unten herauf erfolgendes Absterben des Stämmchens als selbständiges Pflänzchen abgetrennt. Die übrigen Aeste verzweigen sich nahe über ihrer Ursprungsstelle zu einem Astbüschel, von dem einige Zweige nach auswärts, andere nach abwärts und eine dichte Hülle um den Stengel bildend wachsen (Fig. 99 A), wieder andere zu den weiblichen (Fig. 99 A, b) oder männlichen Aesten (Fig. 99 A, a) sich umgestalten.

Die spiralig links- oder rechtsläufig nach $\frac{2}{5}$ -Stellung angeordneten, gewöhnlich entfernt stehenden Stengelblätter sind mit breiter Basis sitzend und bestehen aus nur einer Zellschicht ohne Mittelrippe. Diese Zellschicht ist stets aus zweierlei Zellen zusammengesetzt: grossen, weiten, inhalts- und farblosen Zellen, welche in den meisten Fällen auf der Innenfläche ihrer Wand Spiral- und Ringfaserverdickungen zeigen und an einer oder mehreren Stellen von grossen, porenartigen, von einer Ringleiste umsäumten Löchern (resorbierten Tüpfelmembranen) durchbrochen sind — und schmalen, schlauchartigen, die eben erwähnten Zellen regelmässig netzig umgebenden, Protoplasma und Chlorophyll führenden Zellen ohne Faserverdickung und mit geschlossener Membran (Fig. 99 B).¹ Die letzteren Zellen werden häufig mehr oder minder, namentlich auf der Rückenseite des Blattes (Fig. 99 C, wo in der einen Zelle der Schnitt durch ein Loch der Membran geht), von den grossen inhaltsfreien Zellen überwölbt, oder dies geschieht sogar auf beiden Blattflächen (*S. cymbifolium*). Dieser Umstand, verbunden mit der weit grösseren Fläche der farblosen Zellen, bedingt das vorherrschend bleichgrüne Aussehen der Torfmoosblätter, das namentlich dann noch erhöht wird, wenn beim Anstrocknen der Rasen Luft in die sonst mit Wasser gefüllten durchlöchernten Zellen tritt. Die Blätter der Büscheläste unterscheiden sich von den Stengelblättern durch Unbeständigkeit in Form und Grösse, verschiedene Gestalt, namentlich bedeutende Verschmälerung und dichteres Zellgewebe. Am Grunde des Astes sind sie immer sehr klein und schuppig übereinander gedrängt; dann werden sie allmählich grösser und nehmen an den bogig nach aussen gerichteten Aesten eine

¹ Mohl, Ueber die porösen Zellen von *Sphagnum*, in dessen „Vermischte botan. Schriften“, S. 294.



Fig. 99. *A* *Sphagnum acutifolium*. Stück der Pflanze vergrößert; *a* männliche Blütenkätzchen, *b* Perichaetialäste mit noch eingehüllten Sporogonien. *B* Stück eines Astblattes von *S. cymbifolium*. Vergr. 400. *C* Stück eines Querschnittes aus dem Blatte von *S. cuspidatum*. Vergr. ca. 400. *D* Stück eines Stengelquerschnittes von *S. cymbifolium*, sehr stark vergr. *E* Männliches Blütenkätzchen von *S. acutifolium*, mit dem Basaltheile eines sterilen Astes am Grunde. Vergr. 50. *F* Ein gleiches Kätzchen zum Theil entblättert, um die Antheridien zu zeigen. Vergr. 50. *G* Geöffnetes und entleertes Antheridium von *S. acutifolium*. Vergr. ca. 350. *H* Fünf Spermatozoiden-Mutterzellen mit in Entwicklung begriffenen Spermatozoiden. Vergr. 600. *J* Eine solche der Reife nahe. Vergr. 1200. *K* Spermatozoid. Vergr. 1200. *L* Reife Kapsel von *S. acutifolium* mit den Resten des Archegoniums, dem Perichætium und dem Basaltheile eines hängenden Aestchens am Grunde des letzteren. Stark vergr. Nach Schimper.

bestimmte, der respectiven Art eigene Form und Grösse an, und nachdem sie diese auf eine gewisse Strecke beibehalten, rücken sie immer mehr aneinander, werden kleiner und verhältnissmässig länger und schmaler. In noch höherem Grade finden diese Veränderungen an den abwärts hängenden Aesten statt, an denen die Blätter oft fast fädlich erscheinen. Auch die Anordnung der Blätter ist nicht immer constant, da dieselben oft streckenweise statt nach $\frac{2}{15}$ nach $\frac{3}{9}$ oder $\frac{1}{3}$, oder durch Verschiebungen nach $\frac{5}{13}$ und $\frac{8}{21}$ gestellt erscheinen.

Das Wachstum des Stämmchens wird durch eine tetraëdrische Scheitelzelle vermittelt, deren Segmente jedoch nicht in drei geraden Reihen im Stamme liegen (nach $\frac{1}{3}$ geordnet sind), sondern mit ihrer anodischen, breiteren Seite weiter vorgehen, so dass schon dadurch die Stellung der Blätter bedingt wird, deren jedes sich aus einem Segmente entwickelt. Die Theilungen in letzterem stimmen sehr mit denen der übrigen Laubmoose überein (vgl. Fig. 112 und den zugehörigen Text). Auch hier gliedert eine erste Tangentialwand, die „Blattwand“ (Fig. 112 a), das Segment in einen äusseren „Blatttheil“ und einen inneren, die Hauptmasse des Stengelgewebes liefernden „Stengeltheil“. Während dann das anfänglich steile Segment in Folge weiteren Stengelwachsthumes allmählich horizontal gelegt wird, scheidet eine zweite Wand, die „Basilarwand“ (Fig. 112 b), welche bei Fontinalis die ganze Breite, bei Sphagnum aber nur die kathodische Hälfte des Segmentes trifft, den Blatttheil in zwei Zellen, deren grundwärts liegende als „basiskoper Basilartheil“ bezeichnet wird. Die weiteren Wände sind wieder denen von Fontinalis analog. Aus den Achseln der Blätter entwickeln sich nahe deren Mediane schon frühzeitig meist zweizellige Haare mit kopfiger Endzelle, die demselben Segmente wie das Tragblatt angehören. Es stimmt ferner auch in der Anlage der gewöhnlich neben dem anodischen Rande der Blätter stehenden, in der Regel wie erwähnt neben jedem vierten Blatte zur Entwicklung kommenden Aeste Sphagnum mit Fontinalis überein (vgl. Fig. 112 und Text). Die Astmutterzelle ist bei Sphagnum der „basiskope Basilartheil“ des Segmentes, der sich in diesem Falle noch vor Eintritt weiterer Theilungen halbkugelig über die Stammoberfläche vorwölbt, was bei Segmenten, die keinen Ast produciren, nie geschieht.

Die Sexualorgane sitzen bei den Torfmoosen gewöhnlich auf derselben (also einhäusigen) Pflanze, doch stets getrennt auf verschiedenen Aesten, nie in zwitterigen Blütenständen. In anderen Fällen sind die Pflanzen zweihäusig und die männlichen Individuen finden sich in eigenen Rasen von den weiblichen getrennt, so dass letztere manchmal unfruchtbar bleiben, namentlich wenn die männlichen Rasen in einiger Entfernung von ihnen wachsen. Beiderlei Geschlechtsäste entspringen aus den Büschel bildenden Seitenästen und zwar entwickeln sich zuerst die männlichen, später die weiblichen Aeste oder Perichätialäste. Die männlichen Aeste (Fig. 99 A, a und E) sind bogig wagerecht ausgespreizte Büscheläste, welche unter ihren Deckblättern, die grösser und andersfarbig (karmoisinroth, gelb, dunkelroth, lebhaft grün etc.) sind als die übrigen Astblätter, die Antheridien bergen. Die Deckblätter sind ferner dichter dachziegelig und bilden regelmässige Orthostichen (Fig. 99 A, a) oder zierliche Parastichen (Fig. 99 E), und nur bei *S. rigidum* und *S. Lindbergii* streckt sich der Ast so, dass die Deckblätter auseinander rücken und die Antheridien zwischen ihnen sichtbar werden. Der ganze männliche Ast schliesst selten sein Längenwachstum ab, sondern wächst nach Aufhören der Antheridienentwicklung als grüner Laubast weiter, so dass dann die Inflorescenz in der Mitte liegt. Die Stellung der Antheridien zu ihren Deckblättern entspricht genau der Stellung eines vegetativen Astes zu seinem Blatte: jedes Antheridium steht neben dem anodischen Rande des zugehörigen Segmentes und entwickelt sich aus dem basiskopen Basilartheile des betreffenden Segmentes. Das reife Antheridium ist kugelig bis kugelig-eiförmig (Fig. 99 F) und wird von einem langen, sehr dünnen und zarten, aus 2—4 Reihen wasserheller Zellen gebildeten Stiele getragen (Fig. 99 G), gleicht somit sehr dem Antheridium der Andreaeaceen und Jungermanniaceen. Die wegen ihres geringen Chlorophyllgehaltes blassgrüne, einschichtige Antheridienwand öffnet sich wie bei *Andreaea* (S. 424), nur mit stärker zurückbiegenden Lappen (Fig. 99 G). Die Spermatozoiden entstehen wohl in gleicher Weise, wie bei den Lebermoosen (S. 388 — und hier Fig. 99, H und J); aus ihren Mutterzellen befreit, zeigen sie fast drei Windungen, ein etwas verdicktes, körnig-unebenes Hinterende und die charakteristischen beiden langen Wimpern (Fig. 99 K). Die zarten, reich verzweigten Paraphysen,

welche nach Schimper das Antheridium umgeben, konnte Leitgeb nie finden. Die Anlage der Antheridien beobachtete Leitgeb nie früher, als im 4. bis 6. Segmentumlaufe von der Scheitelzelle aus grundwärts. Die Mutterzelle, der basiskope Basilartheil eines Segmentes (vgl. S. 432), wölbt sich papillös wie bei Anlage eines Astes nach aussen über die Oberfläche des Aestchens, nimmt Cylindergestalt an und gliedert sich durch eine nahe der Oberfläche des Astes auftretende Querwand ab. Die untere Zelle theilt sich in der Regel nur noch durch der Längsaxe des Organes parallele Wände, die obere Zelle aber schneidet mehrmals hinter einander durch Querwände Gliederzellen ab, von denen sich einzelne oft wieder durch Querwände, alle aber meistens durch rechtwinkelig krenzende Längswände in vier quadrantisch gelegene Zellen theilen. Auf diese Weise erreicht der Stiel eine ziemliche Länge, ohne dass vorläufig in der Endzelle die Anlage des Antheridiumkörpers eingeleitet wäre. Endlich beginnen auch in ihr (meist nach vorheriger kopfiger Auftreibung) Theilungen durch schiefe Wände, wobei der Uebergang von der letzten Querwand zu den schiefen Wänden ein plötzlicher oder allmählicher ist. Die Segmentwände für die zu bildende Scheitelzelle haben aber nach Leitgeb gar nicht oder nur bei den ersten Theilungen die Divergenz $\frac{1}{2}$, wie bei *Andreaea* und den folgenden Laubmoosen mit zweischneidiger Scheitelzelle, sondern die Divergenz ist kleiner. Die weiteren, in den Segmenten auftretenden Theilungen sind Leitgeb in ihrer gesetzmässigen Aufeinanderfolge nicht klar geworden. Es scheint, dass sich jedes Segment nach seiner Horizontalallegung zuerst durch eine Tangentialwand in eine Innen- und Aussenzelle theilt. Sämmtliche Innenzellen bilden das Mutterzellgewebe der Spermatozoiden, die sich unregelmässig durch Radialwände theilenden Aussenzellen die Wand des Antheridiums.

Die weiblichen oder Perichätialäste sind während der sogenannten Blüthezeit sehr kurz und behalten ihre eigenthümliche knospenartige Form auch bis zur Fruchtreife (Fig. 99 A, B). Sie sind zur Zeit der Blüthe seitlich von der grossen Terminalknospe oder in dieser selbst zu suchen und charakterisiren sich unter den zahlreichen aufrechten Astanfängen dann durch ihre langgezogenen, weniger dicht dachziegeligen Blätter. Letztere sind aber keineswegs schon identisch mit den späterhin die Frucht einschliessenden Perichätialblättern, sondern letztere existiren zur Blüthezeit nur als junge Anlagen, über welche sowohl die Archegonien, als auch die von Schimper als weibliche Blütenhülle oder Perigynium bezeichneten Blätter des Astes hinausragen. Die Archegonien sitzen zu 1—4 (selten 5) auf dem Gipfel des Aestchens und sind von denen der übrigen Laubmoose in ihrer Form nicht wesentlich verschieden. Nach Leitgeb entsteht das erste, genau axil stehende Archegonium aus der Scheitelzelle des Astes, und nach den Angaben Janczewski's bezieht sich der ganze Unterschied, welcher als charakteristisch angesehen werden kann, auf die Entwicklung und Structur des Bauchtheiles, in welchem die beiden ersten, wie bei den folgenden Laubmoosen schief angelegten Zellen keine so bedeutende Rolle spielen. Die Archegoniumbauchwand besteht aus vier Zellschichten, und der ganze Bauch geht nach oben und unten allmählich in Hals und Stiel über, so dass er auch hier als die mittlere, stärkste Anschwellung des gesammten Archegoniums erscheint. Der Hals zeigt sechs Wandzellenreihen und schwillt an seiner Spitze in derselben Art und Weise an, wie wir dieses bei den stegocarpen Laubmoosen (*Bryineen*) sehen werden (vgl. diese).

Die Entwicklung des Sporogoniums ist sehr unvollständig bekannt. Nach Schimper würde dieselbe nur bis zu einem gewissen Grade im Archegoniumbauche stattfinden. „Dann bohrt sich der nach unten gerichtete, allein noch eine Zellvermehrung zeigende Theil des Embryo in das weiche Zellgewebe des Archegoniumfusses ein, tritt, vermittelt fortwährender nach unten gehender Zellenbildung, durch denselben hindurch und gelangt so in das Innere des Fruchtbodens, wo für den Augenblick sich beinahe alle Vegetationsthätigkeit concentrirt, während der obere, im Archegoniumbauche sich befindende Theil des jungen Fruchtanfanges sich auflöst und resorbiert wird. Nachdem sich der im Fruchtboden eingebettete Fuss des Embryo bedeutend in die Breite gedehnt und so die Spitze des Fruchtastes zu einem halbkugeligen Scheidchen erweitert hat, beginnt derselbe eine rasche Zellvermehrung im Inneren des Archegoniumfusses, der in Folge davon zu einer halbkugeligen Anschwellung anwächst, die sich über das domförmig gewordene Receptaculum erhebt und welcher das äusserlich vollständig erhaltene Arche-

gonium mit seinem leergewordenen Bauchtheile aufsitzt.“ Diese und auch die weiteren eigenthümlichen und unklaren Angaben Schimper's bedürfen durchaus erst noch der Bestätigung durch sorgfältige, lückenlose Beobachtungen. So viel ist gewiss, dass die Kapsel sich in ihrer größeren inneren Organisation unmittelbar den Andreaaceen anschliesst. Sie besitzt eine centrale, nicht bis in den Scheitel hinaufreichende Columella von fast halbkugelförmiger Form und einen diese vollständig glockenförmig überwölbenden Sporensack, welcher von der Kapselwand nicht durch Interzellularraum getrennt ist und dessen Sporenentwicklung keine besonderen Eigenthümlichkeiten zeigt. Das später nur noch zarthäutige Archegonium (nach Schimper werden die inneren Wandschichten resorbirt) wird mit weiterer Grössenzunahme der Kapsel nicht als Haube emporgetragen, sondern unregelmässig zerrissen; nur selten bleibt ein Fetzen desselben auf dem Scheitel der Kapsel sitzen (Fig. 99 L). Der breite, kuchen- oder knollenförmige Sporogoniumfuss sitzt (wie bei Andreaea) in der stark erweiterten Vagina und das ganze Sporogonium wird endlich von dem sich zum stielartigen, blattlosen Pseudopodium streckenden Gipfel des Fruchttastes über die mittlerweile herangewachsenen Perichätialblätter emporgehoben (Fig. 99 L). Während bei *S. acutifolium*, *S. rigidum* u. a. Arten dabei das Perichätium knospenförmig bleibt, strecken sich bei *S. cymbifolium*, *S. squarrosum* etc. auch die Internodien des Perichätialstehens, so dass das Perichätium selbst das Ansehen eines mehr oder weniger entfernt beblätterten Aestchens erhält. Die reife, in der Regel fast kugelige Kapsel öffnet sich schliesslich dadurch, dass ein kleines, manchmal stärker convexes Stück des Scheitels ringsum als Deckel aus der übrigen Kapselwand losgelöst und ganz abgeworfen wird oder auch wohl an einer Stelle mit dem Kapselrande verbunden bleibt und dann die Kapselmündung beim Feuchtwerden immer wieder schliesst.

Neben grossen, als normal zu bezeichnenden, kugeltetraëdrischen Sporen, deren Pyramidenflächen sich durch eine scharfe Leiste gegen die kugelschalige Grundfläche absetzen, werden bei den Torfmoosen in derselben Kapsel oder in kleineren Sporogonien noch sphärisch-polyëdrische, kleinere Sporen erzeugt, die das Resultat weitergehender Theilungen der Sporenmutterzellen und nicht keimfähig sind. Die grossen Sporen keimen in der Regel erst nach 2—3 Monaten. Das sich zum Vorkeime deh nende Endosporium tritt aus dem dreilappig aufreissenden Scheitel des Exosporiums, das oft noch lange Zeit am Grunde des Vorkeimes sitzen bleibt, hervor. Findet die Keimung im Wasser statt, so entwickelt sich das Protonema confervenartig, wie bei den folgenden Laubmoosen, und die das junge Pflänzchen erzeugende Knospe erscheint unmittelbar seitlich, wie bei diesen. Auf schlammigem Boden jedoch bildet sich ein thalussartiger, vielfach gelappter Flächenvorkeim, welcher auf der dem Substrate zugekehrten Seite Rhizoiden erzeugt und die junge Pflanze am Rande, namentlich nach dem Grunde hin, entstehen lässt. Das junge Pflänzchen selbst entwickelt Rhizoiden, die dem alten Stämmchen bekanntlich fehlen; seine ersten 3—4 Blätter besitzen noch gleichgestaltete, rautenförmige, sämmtlich chlorophyllhaltige Zellen, und erst mit dem fünften Blatte, und auch nur an seiner Basis, beginnen die beiderlei charakteristischen Zellenformen sich zu zeigen, die dann bei den nächsten Blättern allmählich die ganze Fläche einnehmen.

Die in Europa mit 20 Arten vertretene, über die ganze Erde verbreitete einzige Gattung Sphagnum bewohnt in allen Arten nur feuchte Localitäten, namentlich Torfmoore, morastige Wälder und auch wohl nasse Felsen. Ihre bis 30 Centim. hohen, elastisch-schwammigen Polster überziehen oft weite Flächen und tragen dadurch viel zum Feuchthalten des Bodens bei, dass sie in Folge der eigenthümlichen Structur des einzelnen Pflänzchens das einmal aufgenommene Wasser in den weiten, porösen Zellen lange festhalten. In den Mooren sind die Torfmoose zugleich die wichtigsten Erzeuger des Torfes, da sie, von unten her allmählich absterbend, jährlich eine Menge organischer Substanz liefern, die in Folge der an jenen Localitäten herrschenden eigenthümlichen Bedingungen im Vereine mit den Resten zahlreicher anderer Moorgewächse einem langsamen Verkohlungsprozesse unterliegt. Die oberen, oft meterhohen Schichten norddeutscher Moore werden, da sie vorzugsweise aus den noch wenig veränderten, zusammengepressten Massen abgestorbener Torfmoose bestehen, gewöhnlich kurzhin als Moostorf bezeichnet.

Die gemeineren deutschen, sämmtlich 4 Arten der Gattung sind folgende.
I. *Sphagna cuspidata*: Astblätter schmal lanzettförmig bis breit ei-

förmig, mit mehr oder weniger lang ausgezogener, gestutzter und gezähnter Spitze: *S. squarrosum Pers.* Einhäusig. Pflanzen 10—20 Centim. hoch, kräftig und etwas starr, meist blaugrün, der Holzkörper des Stämmchens roth, die Rinde nicht porös. Stengelblätter sehr gross, breit zungenförmig, mit breit abgerundeter, oft ein wenig gefranster Spitze, ungesäumt, die grossen Zellen ohne Fasern und Poren. Astblätter sparrig abstehend, länglich lanzettlich, schmal gesäumt, mit 3—4-zähliger Spitze, ihre grossen Zellen sehr weit, mit zahlreichen Fasern und grossen Poren. Namentlich in Wäldern an quelligen Stellen. Fructificirt Juli, August. — *S. fimbriatum Wils.* Einhäusig. Lockerrasig, bis über 20 Centim. hoch, blaugrün. Holzkörper des Stengels farblos, die Rinde sehr porös. Stengelblätter gross, breit verkehrt-eiförmig, an den Rändern lang gefranst, die hyalinen Zellen ohne Fasern und Poren. Astblätter eilanzettlich, die hyalinen Zellen schmal, stark gefasert, mit wenigen grossen Poren. In Torfsümpfen. Fructificirt Juli, August. — *S. cuspidatum Ehrh.* Einhäusig. Lockerrasig, 10 bis 30 Centim. hoch, grün oder gelblichgrün. Holzkörper meist bleich, Rinde nicht porös. Stengelblätter meist klein, dreieckig, breit gesäumt, an der stumpflichen Spitze 2-zählige, die hyalinen Zellen faser- und porenlos. Astblätter breit lanzettlich, breit gerandet, an der Spitze 3-zählige, die hyalinen Zellen der oberen Hälfte weit schlauchförmig und mit zahlreichen Ring- und Spiralfasern und wenigen Poren, die der unteren Hälfte sehr lang, nur mit Ringfasern. In Torfsümpfen. Fructificirt Juli, August. — *S. acutifolium Ehrh.* Einhäusig. Die 10—30 Centim. hohen Rasen weich, selten rein grün, meist röthlich angehaucht, oft dunkelroth. Holzkörper grün bis schwarzroth, Rinde meist porenlos. Stengelblätter klein, eilänglich, kurz gespitzt, am Grunde breit und an der 3—6-zähligen Spitze schmal gesäumt, die oberen hyalinen Zellen gefasert und spärlich porös, die unteren ohne Fasern. Astblätter länglich lanzettlich, sehr schmal gesäumt, mit 3—5-zähliger Spitze, die hyalinen Zellen mit Fasern und Poren. In Wäldern und Torfsümpfen. Fructificirt Juni, Juli. — II. *Sphagna rigida*: Astblätter länglich bis breit-lanzettlich, schmal gesäumt, am Ende gestutzt und gezähnt: *S. rigidum Schimp.* Einhäusig. Rasen starr und meist nur bis 10 Centim. hoch, blaugrün. Holzkörper schwärzlich oder rothbraun, Rinde nicht porös. Stengelblätter klein, abgerundet-dreieckig, breit gesäumt, die hyalinen Zellen fast sämtlich ohne Fasern und Poren. Die hyalinen Zellen der fast kahnförmig-hohlen, breit-lanzettlichen Astblätter mit zahlreichen Fasern und Poren. Auf feuchten Haiden, in Torfsümpfen. Fructificirt Juli. — III. *Sphagna subsecunda*: Astblätter eiförmig, breit gesäumt, stumpflich, an der Spitze gestutzt und klein gezähnt: *S. subsecunda Nees et Hornschuch.* Zweihäusig. Rasen 10 bis 30 Centim. hoch, gelb- oder braungrün, oft gescheckt. Holzkörper braun, Rinde porenlos. Stengelblätter klein, aus breiter, oft geöhrt Basis fast dreieckig, breit gesäumt, an der Spitze nie gezähnt, die oberen und breiteren hyalinen Zellen mit zahlreichen Fasern und Poren. In Torfsümpfen. Fructificirt Juni, Juli. — IV. *Sphagna cymbifolia*: Astblätter breit eiförmig, von einer Zellreihe sehr schmal gesäumt, nachenförmig hohl, mit stark kappenförmig gerundeter, ungezählter Spitze: *S. cymbifolium Ehrh.* Zweihäusig. Rasen tief bläulich, oder röthlich bis violett, oder gelbgrün. Holzkörper roth, Rinde des Stengels meistens, die der Aeste immer mit Spiralfasern und Poren. Hyaline Zellen der schlaffen, breit zungeförmigen Stengelblätter im unteren Blatttheile immer, im oberen häufig ohne Fasern und Poren, die der Astblätter stets mit Ringfasern und Poren. Torfsümpfe. Fructificirt Juli, August.

25. Ordnung. Cleistocarpace (Phascoideae).

Die durch geringe Grösse ausgezeichneten Angehörigen dieser Laubmoos-Gruppe nähren sich in Habitus, Bau des Stengels und der Blätter, Organisation der Kapsel u. s. w. so sehr der folgenden Ordnung (vgl. Fig. 100 und 101 mit den Fig. 107—110) dass sie in neuerer Zeit vielfach auch als niedriger stehende Mitglieder den Familien derselben eingereiht worden sind. Nur das eine Merkmal, dass die mit nur einer Ausnahme (Archidiaceae) von einer Haube bedeckte Kapsel sich nicht mit Deckel öffnet, wie bei den Bryineen und den voraufgehenden Torfmoosen, sondern geschlossen bleibt und die Sporen erst durch Verwesung



Fig. 100. *Ephemeron serratum* Hampe. Fruchtragende Pflanze auf dem Vorkeime, stark vergrössert.



Fig. 101. *Pleuridium subulatum* Br. et Sch. Fruchtragende Pflanze stark vergrössert.

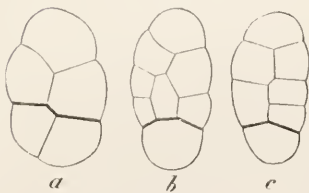

Fig. 102. *Phascum cuspidatum*. Junge Embryonen: a und b in der Hauptansicht, c = b um 90° um die Längsaxe gedreht. Vergr. 300. Nach Kienitz-Gerloff.

der Kapselwand frei werden lässt, unterscheidet sie von der folgenden Ordnung. Gemeinsam mit ihr hat sie die auch im Scheitel mit der Kapselwand in Verbindung stehende Columella, welche von dem Sporensacke als Hohlzylinder umgeben, nie wie in den beiden vorangehenden Ordnungen von ihm glockenartig überwölbt wird. Gegenüber den Andreaeaceen und Sphagnaceen zeichnen sich ferner die cleistocarpen und stegocarpen Laubmoose durch das gemeinsame Merkmal aus, dass der Sporensack von der Kapselwand schon ziemlich früh durch einen mehr oder minder weiten Interzellularraum getrennt wird (Fig. 106), der den erstgenannten Ordnungen fehlt. Selbst bei Archidium, dem der Sporensack mangelt, bei welchem die wenigen Sporen aus einer seitlich gelegenen Zelle der Columella hervorgehen, ist dieser Interzellularraum noch vorhanden. Da auch in der Art der Keimung, dem Baue des bis zur Sporenreife bleibenden Vorkeimes (Fig. 100) und in der Entwicklung der Geschlechtsorgane zwischen den cleistocarpen und stegocarpen Moosen eine fast völlige Uebereinstimmung herrscht, so mag auf diese verwiesen, hier nur die Entwicklungsgeschichte des Sporogoniums¹ gegeben werden.

Bei dem zuletzt von Kienitz-Gerloff untersuchten *Phascum cuspidatum* theilt sich die befruchtete Eizelle zunächst durch eine zur Archegoniumaxe senkrechte Wand in zwei Stockwerke, von denen das untere einzellig bleibt, oder sich durch wenige horizontale und vertikale Wände theilt (Fig. 102, 104). Die obere Zelle dagegen theilt sich zunächst durch zwei geneigte, einander diametral gegenüber stehende Wände und erzeugt auf diese Weise eine nach unten zweiflächig zugeschrägte Scheitelzelle (Fig. 102 a), welche nun eine Zeit lang durch abwechselnd rechts und links geneigte Segmentwände zwei Segmentreihen abgliedert (Fig. 102, b und c, in denen die beiden Stockwerke, wie in den folgenden Figuren auch die ursprünglichen Segmente, durch stärkere Linien markirt sind). Schon früh erfahren die ältesten der neu gebildeten Segmente eine sie halbirende radiale Theilung (Fig. 103 A, die Wände o), die so entstehenden cylinderquadrantenförmigen Zellen pericline (durch der Oberfläche des Organes parallel gekrümmte Wände) und anticline (durch der Oberfläche entgegengesetzt gekrümmte Wände) und quere Theilungen abwechselnd mit radialen. Indessen

¹ Kienitz-Gerloff, Untersuchungen über die Entwicklungsgeschichte der Laubmooskapsel. Sitzungsber. d. Gesellsch. naturforsch. Freunde zu Berlin 1876 und dasselbe specieller und mit Abbild. versehen in Botan. Zeit. 1878. S. 33. Taf. 1—3. — Müller, Die Entwicklungsgeschichte der Kapsel von *Ephemeron*. Jahrb. f. wissensch. Botan. VI. 237. — Hofmeister, Vergleichende Untersuchungen, S. 69.

ist die Segmentirung in den untersten, später den Fuss (Fig. 106 *f*) des Sporogoniums bildenden Stockwerken eine ziemlich unregelmässige und häufig unterbleiben in einigen ihrer Zellen Theilungen, welche in den benachbarten stattfinden (Fig. 104). Aber schon im dritten Stockwerke, von der ersten Querwand an gerechnet, werden die Theilungen regelmässiger und zunächst ganz denen von *Andreaea* (S. 426) entsprechend. Jeder Cylinderquadrant zerfällt zuerst durch die Wand *g* der Fig. 103 A in eine (im Querschnitte gesehen) vierseitige und eine

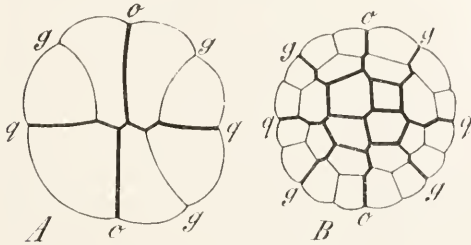

Fig. 103. *Phascum cuspidatum*: A Querschnitt durch das zweite und dritte Segment eines 0,65 Millim. langen Embryo (Vergr. 560). B Querschnitt eines etwas älteren Embryo; die vier mittleren Zellen bilden das Grundquadrat (Vergr. 350).

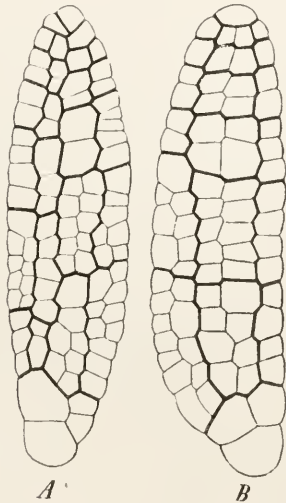

Fig. 104. *Phascum cuspidatum*. Älterer Embryo: A Hauptansicht, B=A um 90° um die Längsaxe gedreht. In den Segmenten ist das Grundquadrat gebildet. Vergr. 200. Nach Kienitz-Gerloff.

dreiseitige Zelle, erstere dann durch eine periclinalen Wand in ein inneres und äusseres Stück, so dass auch hier das auf jedem Querschnitte vierzellige Grundquadrat, umgeben von acht peripherischen Zellen, gebildet wird. Unter letzteren werden durch das weitere Wachsthum die Formunterschiede zwischen den vier- und dreiseitigen Zellen bald ausgeglichen. Von jetzt ab verhält sich aber *Phascum* von *Andreaea* abweichend. Jede der acht peripherischen Zellen wird durch eine periclinalen Wand in eine innere und äussere Zelle, jede der letzteren durch eine



Fig. 105. *Phascum cuspidatum*. Oberer Theil einer älteren Fruchtanlage, deren Kapseltheil schon deutlich abgegrenzt ist und in welchem die Zellen des Amphitheciums durch periclinalen Wände getheilt sind. In der Seta bildet sich der Centralstrang. Optischer Längsschnitt. Vergr. 200. *sps* Sporensack. *gg* Grenzen zwischen Amphitheci- und Endothecium. Nach Kienitz-Gerloff.

Radialwand in zwei gespalten (Fig. 103 B, in der durch Buchstaben und Wandstärke die Wände der Figur A noch angedeutet sind). Von nun an verhalten sich die Anlagen der verschiedenen Theile der ausgebildeten Frucht in ihrer Entwicklung etwas verschieden. In allen dem späteren Kapselstiele, der Seta, angehörigen Segmenten zeigen sich viele Unregelmässigkeiten: „die jetzt peripherischen Zellen werden bald zuerst durch radiale, bald durch periclinc Wände gespalten, mitunter wiederholen sich derartige Theilungen noch einmal und diese Unregelmässigkeiten fallen an dem ausgebildeten Organe deutlich in die Augen, indem die Zahl der peripherischen Zellen hier zwischen 19 und 21 schwankt. Schon früh, und dies hat die Seta mit der Apophyse (dem untersten Theile der Kapsel) gemein, theilen sich hier auch die vier centralen, das Grundquadrat bildenden Zellen nach demselben Schema, nach welchem sich die Quadranten ursprünglich theilten. Es entsteht so in der Seta der Centralstrang (Fig. 105, untere Hälfte). Im Apophysentheile dagegen folgen den ersten radialen Theilungen in centrifugaler Richtung zwei periclinc; die nun äussersten Zellen werden durch je eine Radialwand gespalten, die sich mitunter in die nächst benachbarte innere fortsetzt.“



Fig. 106. *Phascum cuspidatum*. Längsschnitt einer jungen Frucht nach Bildung des Interzellularraumes zwischen Kapselwand und Sporensack *sps.* *sp* Sporen-Mutterzellen; *gg* die Grenzen zwischen Amphithecium und Endothecium; *c* Columella; *s* Kapselstiel; *f* Fuss (Vergr. 120). Nach Kienitz-Gerloff.

besonders dunkel und kleinzellig erscheint, verglichen mit der hellen Spitze und den fast hyalinen untersten Segmenten, in welchen letzteren hauptsächlich die Längsstreckung vor sich geht.“

Die nun folgenden Angaben beziehen sich ausschliesslich auf das Wachstum

„Etwas abweichend, aber einem bestimmten und, so weit die Beobachtungen reichen, ausnahmslosen Gesetze folgend, verlaufen die Theilungen in den später der eigentlichen Kapsel angehörigen Segmenten. Auf die erste Radialwand folgt in den Zellen des Umfanges eine periclinc, dieser eine radiale, darauf noch eine periclinc und endlich werden die Zellen letzten Grades noch einmal in radialer Richtung gespalten. Alle diese Theilungen geschehen in den gleichalterigen Zellen fast genau gleichzeitig. So kommt es, dass die äussere Umgrenzung der Apophyse fast immer aus 32, die der Kapsel stets aus 64 Zellen im Querschnitte besteht. Während dieser nur auf dem Querschnitte mit Sicherheit erkennbaren Vorgänge wächst das Organ gleichzeitig in die Länge, indem sofort nach Bildung des Grundquadrates mit den radialen und periclinen Wänden Querwände abwechseln (Fig. 104, 105). Die letzten von ihnen beschränken sich, wie schon Hofmeister angegeben, nur auf die peripherischen Zellen und reichen nicht bis in das Grundquadrat, so dass die Zellen des letzteren bei der Streckung des Organes zuletzt in axiler Richtung gedehnt erscheinen (Fig. 105). Die lebhafteste Zellvermehrung findet in den Segmenten 10–13 und abwärts statt, so dass dieser Theil des Embryo

des Kapseltheiles. „Die Bildung desselben wird eingeleitet durch die schon beschriebenen pericline und radialen Theilungen in den ausserhalb des Grundquadrates liegenden Zellen und ein dadurch bedingtes Dickenwachsthum der 11—12 obersten Segmente des Embryo. Gleichzeitig treten auch hier Querwände auf und zwar vorzüglich in der vierten Zellreihe von aussen gerechnet, von dort gegen die Peripherie abnehmend, so dass die Zellen der letzteren, sowie die des Grundquadrates, auf dem Längsschnitte höher erscheinen, wenigstens in den der eigentlichen Kapsel und nicht der Spitze der Frucht angehörig Segmenten (Fig. 105). Die Zellen jener vierten Schicht von aussen (Fig. 105 *sps*), welche dem Grundquadrate unmittelbar angrenzen und deren Zahl auf dem Querschnitte ursprünglich 8 beträgt (Fig. 103, der mittlere Zellenkranz), verdoppeln sich jetzt durch je eine Radialtheilung und die so gebildeten Zellen werden durch je eine pericline Wand in zwei gespalten. Die so gebildeten zwei Zellschichten bilden den äusseren Sporensack der Antoren (Fig. 106 *sps*). Gleichzeitig tritt in jeder Zelle des Grundquadrates eine pericline Wand auf, sämtliche Theilungen setzen sich nach und nach in acropetaler Folge in die Spitze der Frucht fort, die Zellen der dritten Reihe von aussen schwellen beträchtlich an und erfahren nebst den ihnen von aussen angrenzenden ein gesteigertes Flächenwachsthum in allen drei Richtungen des Raumes. Endlich vermag das Innere diesem Wachstume nicht mehr zu folgen und von unten nach oben fortschreitend löst sich die dritte Zellschicht von der vierten in ihrer beiderseitigen Grenze ab: es entsteht der bekannte, für alle echten Laubmooskapseln charakteristische Hohlraum, der nun äusserlich von drei, nach innen bis zu den Zellen des Grundquadrates von zwei Zellschichten begrenzt wird (vgl. Fig. 106). Die im Grundquadrate selbst aber zuletzt angelegte Zellen, die sich von nun an durch Theilung in radialer Richtung schnell vermehren, sind die Anlage der Sporenschicht (das Mutterzellgewebe der Sporen — Fig. 106 *sp*), die von ihnen aus nach innen liegende, aus vier Zellreihen gebildete Säule ist die Columella (Fig. 106 *c*). Es ist somit durch die ersten Längstheilungen in den der Kapsel angehörig Segmenten, durch die Grundquadratwände, sofort Sporenraum und Columella, die ich unter dem Namen Endothecium zusammenfassen will, von der schliesslich aus fünf Zellschichten mit dem dazwischen liegenden Hohlraume gebildeten Kapselwand, dem Amphithecium, geschieden worden. Diese letztere entspricht somit derjenigen der höheren Lebermoose.“

„In den dem Hohlraume von aussen angrenzenden Zellschichten und namentlich in der innersten von diesen dauert das starke Flächenwachsthum fort. Sie verdoppelt jetzt die Zahl ihrer Zellen durch Radialwände, die in der ihr aussen benachbarten Schicht in beschränkterer Zahl auftreten. Dagegen dehnen sich diese Zellen nebst denen der peripherischen Schicht in der Richtung der Tangente bedeutend aus. Der cylindrische Hohlraum erweitert sich dadurch, während die Zellen des Sporensackes ebenfalls Radialtheilungen in beschränkter Zahl erfahren, die Zellen der Sporenschicht sich lebhaft durch Radialwände theilen, zugleich in der Richtung des Radius wachsen und dadurch die innere Schicht des Sporensackes zusammenpressen. Zu der Zeit, wo die sporenbildende Schicht aus 8 Zellen im Querschnitte besteht, erfahren nun auch die Zellen der Columella Theilungen. Ihre Reihenfolge entspricht der in den ursprünglichen vier Quadranten, so dass die an der Peripherie der Columella liegende Schicht auf Längs- und Querschnitten kleinzelliger erscheint, als das Innere. Sie bildet den inneren Sporensack der Antoren. Aber auch die Zellen der eigentlichen Columella erfahren später oder gleichzeitig noch einige ziemlich unregelmässige Längstheilungen, dagegen keine in der Querrichtung.“

„Während dieser Vorgänge, vermöge welcher sich der innerhalb des Hohlraumes liegende Theil nach allen Richtungen ausdehnt, schreitet die Spaltung zwischen der dritten und vierten Zellschicht von aussen nach oben und unten fort. Es entstehen dadurch die zwei kurzen Zellsäulchen, welche die Verbindung der sporenerzeugenden Stockwerke mit der Spitze und der Apophyse herstellen (Fig. 106). In den Zellen der äussersten, dem Deckel der complicirter gebauten Laubmoosfrüchte entsprechenden Spitze haben weniger tangentielle Theilungen stattgefunden, als in den benachbarten unteren Theilen (Fig. 106). Inzwischen wölben sich nun die dem Hohlraume nach aussen angrenzenden Zellen nach innen hervor und treten, namentlich in den unteren, der Apophyse zugehörig Stockwerken, durch

gegenseitige Abrundung theilweise aus ihrem Verbande, so dass an dieser Stelle Intercellularräume entstehen. In dieser Zone findet die Bildung der Spaltöffnungen statt: Eine der peripherischen Zellen letzten Grades theilt sich durch eine radiale Längswand und während die beiden so entstandenen Tochterzellen sich hervorwölben, so dass sie schliesslich ihre Nachbarn theilweise überdecken, spaltet sich die sie trennende Wand in ihrer Mitte, so dass ein mit den erwähnten Intercellularräumen communicirender Gang nach innen gebildet wird.¹

Unter allen übrigen Mitgliedern dieser Ordnung weicht Archidium am meisten in Bau und Entwicklung der Kapsel ab. Diese erinnert in ihrer äusseren Gestalt durch den knolligen, der Vaginula eingesenkten Fuss und den fehlenden Stiel an das Sporogonium der Torfmoose. Das Archegonium, welches von den Verwandten bei beginnender Streckung der Kapsel unten ringsum abgerissen und als Haube emporgehoben wird, wird hier seitwärts durchbrochen und bleibt der Vaginula schief anhängen. Als Sporenmutterzelle fungirt aber nur eine einzige, excentrisch in der Columella gelegene Zelle, die unter Verdrängung des übrigen Columellagewebes sich beträchtlich vergrössert, bis sie frei im Kapselinneren liegt, dann sich in vier Zellen theilt und aus jeder der letzteren 4, im Ganzen also 16 grosse Sporen liefert, die den ganzen Innenraum der schliesslich nur noch aus einer Zellschicht bestehenden Kapselwand erfüllen.

Die Ordnung ist von Schimper in die unten folgenden Familien getheilt worden, von denen jedoch die ersten drei häufig auch als eine Familie aufgefasst werden; alle enthalten nur eine oder wenige Gattungen mit gewöhnlich auch nur wenigen Arten.

166. Familie. Ephemereae.

Winzige, knospenförmige, ☉, heerdenweise auf nackter Erde wachsende Moose mit sehr kurzem, einfachem Stengel, der noch zur Zeit der Fruchtreife dem bleibenden Vorkeime aufsitzt (Fig. 100). Haube zart, mützenförmig, am Rande unregelmässig eingeschnitten. Kapsel eiförmig oder kugelig, mit kurzem Spitzchen, fast sitzend, die in der Anlage vorhandene Columella bei der Fruchtreife verschwunden. Sporen gross, warzig.

Ephemerum Hampe. Blätter zart und schlaff, eilanzettlich bis lanzettzungenförmig, mit oder ohne Mittelrippe, am Rande gross gesägt bis eingeschnitten-gewimpert, ihre Zellen gross und mehr oder minder rhombisch-hexagonal. Männliche und weibliche Pflanzen auf demselben Vorkeime, die ersteren kleiner. 5 deutsche Arten. — *E. serratum Hampe*. Blätter eilanzettlich, ohne Mittelrippe, am ganzen Rande sehr grob und unregelmässig gesägt. Kapsel rothbraun. Sporen kleinwarzig. Auf thonigem Boden auf feuchten Aeckern, an Teichufern etc. sehr zarte, grüne Ueberzüge bildend. Fructificirt Spätherbst bis April.

167. Familie. Physcomitrelleae.

Von voriger Familie durch den bald verschwindenden Vorkeim, die breiteren Blätter, die mehr blasige, fast ganzrandige Haube, länger gestielte Kapsel und bleibende Columella verschieden. Einhäusig und zwittrig.

Physcomitrella Schimp. Kennzeichen der Familie. Nur eine europäische Art: *Ph. patens Schimp*. Stengel bis 5 Millim. hoch. Blätter verkehrt eilänglich, mit vor der Spitze verschwindender Mittelrippe, am Rande stumpf gezähnt. Fructificirt September, October.

168. Familie. Ephemereleae.

Moose vom Habitus der Ephemereen, von diesen aber durch die an einer Seite aufgeschlitzte und daher kappen- oder kapuzenförmige Haube, sowie durch das Fehlen des Sporensackes verschieden

¹ Kienitz-Gerloff, a. a. O. S. 35–41.

Ephemerella C. Müll. Nur 2 europäische Arten. — *E. recurvifolia Schimp.* ☉. Blätter lineal-lanzettlich, die oberen zurückgekrümmt, mit sehr starker Mittelrippe, gegen die Spitze hin ausgefressen-gezähnt. Auf thonigen Wiesen und Feldern. Fructificirt October, November.

169. Familie. Phasceae.

☉ oder 4, einhäusige, kurzstengelige, nicht verzweigte Moose. Blätter mehr oder weniger eilanzettlich, gewöhnlich ganzrandig, alle oder wenigstens die oberen durch die auslaufende Mittelrippe stachelspitzig, die Zellen des Blattgrundes grösser, heller, sechsseitig-rectangulär, die übrigen sechsseitig-quadratisch, chlorophyllreich, mehr oder weniger papillös. Haube kappen- oder mützenförmig (d. h. im letzteren Falle ringsum geschlossen, wenn auch oft am Rande gelappt). Kapsel kurz oder sehr kurz gestielt, aufrecht oder seitwärts gebogen, eiförmig bis kugelig, oft zugespitzt oder schief geschnäbelt, mit bleibender Columella.

1. *Microbryum Schimp.* Pflänzchen knospenförmig. Blätter deutlich papillös. Haube kegelig-mützenförmig, bis zur Kapselmitte reichend, gelappt, an einer Seite tiefer eingeschnitten. Kapsel rundlich-eiförmig, mit kurzer, stumpfer Spitze. Nur 1 deutsche Art: *M. Floerkeanum Schimp.* ☉. Kaum 1 Millim. hoch. Auf feuchten Aeckern, an Gräben. Fructificirt Spätherbst bis Frühling.

2. *Sphaerangium Schimp.* Pflänzchen knospenförmig. Blätter kaum papillös. Haube mützenförmig, sehr kurz, nur den Scheitel der kugeligen, ungespitzten Kapsel deckend. 2 Arten. — *S. muticum Schimp.* ☉. Etwa 3 Millim. hoch, dick knospenförmig. Obere Blätter grösser, sehr hohl, eiförmig, gegen die Spitze ausgeschweift-gezähnt. Kapsel aufrecht, Sporen eirundlich, gelb, fast glatt. Heerdenweise auf Aeckern, Triften, Waideplätzen etc. Fructificirt Spätherbst bis Mai.

3. *Phascum L.* Pflänzchen meist kurzstengelig. Zellen der Blattspitze mehr oder minder papillös oder warzig. Haube kappenförmig, gross, aber kürzer als die oft etwas zwischen den Blättern vortretende, kugelige bis eiförmige, gespitzte Kapsel. 4 deutsche Arten. — *P. cuspidatum Schreb.* ☉. Bis ca. 5 Millim. hoch, manchmal in den oberen Blattachsen mit peitschenförmigen Aesten. Untere Blätter eilanzettlich, obere verlängert lanzettlich, durch die auslaufende Rippe stachel- oder haarartig gespitzt, unmerklich papillös. Kapsel kugelig-eiförmig, kurz gestielt, sehr stumpf gespitzt, manchmal auf etwas gekrümmtem Stielchen seitlich zwischen den Blättern etwas vortretend. Sporen dicht feinstachelig. Heerdenweise oder in dichten Rasen auf Aeckern und an grasigen Stellen, gemein. Fructificirt Spätherbst bis Frühling.

170. Familie. Voitiæae.

Dicht rasig wachsende, ziemlich hochstengelige, 4, einhäusige Pflänzchen. Blätter eilanzettlich oder breit lanzettlich, mit Mittelrippe, die unteren Zellen sechsseitig-rectangulär, die der oberen Blatthälfte rhombisch-sechseckig. Haube kappenförmig, gross, bis unter die Kapsel hinabreichend. Kapsel lang gestielt, eiförmig, geschnäbelt, mit bleibender Columella.

Voitia Hornsch. Charakter der Familie. 1 deutsche Art: *V. nivalis Hornsch.* 2—5 Centim. In den Alpen (7000—8500') und auf Spitzbergen.

171. Familie. Archidiaceae.

Gesellig oder rasenartig wachsende kleine, 4, einhäusige Moose mit am oberen Theile des Stämmchens sich entwickelnden flagellenartigen Aesten und lanzett-pfriemenförmigen Blättern mit auslaufender Mittelrippe und weitem, rhombisch-sechseckigem Zellnetze. Archegonium seitlich gesprengt, die Haube daher am Grunde der ungestielten, kugeligen Kapsel sitzend. Kapselwand einschichtig. Sporensack und Columella fehlen. Sporen gross, höchstens zu 20, in der Membran ihrer Urmutterzelle eingeschlossen, den ganzen Kapselraum ausfüllend (S. 440).

Archidium Brid. Charakter der Familie. 1 deutsche Art: *A. alternifolium Schimp.* Pflänzchen zuerst einfach, 2—3 Millim. hoch, später niederliegend und mit aufrechten, über 1 Centim. langen, fadenförmigen Sprossen. Blätter entfernt stehend. Auf Aeckern und Heiden, zerstreut. Fructificirt März—Juni.

172. Familie. Pleuridiaceae.

Kleinere ☉ oder ♀, einhäusige oder zwitterige Moose, deren anfangs einfacher und aufrechter Stengel im letzteren Falle nach der Fruchtreife sich niederlegt und unter dem Gipfel peitschenförmige Aeste treibt. Blätter aus eilanzettlicher Basis pfriemenförmig zugespitzt, glatt, glänzend, an der Spitze entfernt und stumpf gesägt. Haube kappenförmig, klein. Kapsel kurz gestielt, ei-kugelig, stumpf oder kurz gespitzt. Sporen gross, gekörnt (Fig. 101).

Pleuridium Brid. Charakter der Familie. 3 deutsche, auf feuchter Erde gesellig wachsende Arten. — *P. subulatum Bruch et Schimp.* ☉ und ☉. Zwitterig. Stengel meist einfach, selten unter der Erde sprossend. Blätter allmählich in eine haar-pfriemenförmige Spitze verschmälert, in welche die Mittelrippe vollständig ausläuft. Kapsel sehr kurz und anrecht gespitzt. Auf feuchtem Sandboden an Waldrändern, Grabenböschungen etc. Fructificirt März, April.

173. Familie. Bruchiaceae.

Kleine, ☉, selten ♀, einhäusige, auf der Erde gesellig wachsende Moose, die sich von voriger Familie hauptsächlich durch die nützenförmige, am Rande zerschlitzte oder gelappte Haube unterscheiden.

1. *Sporledera Hampe.* Blätter mit halbrunder Mittelrippe. Haube regelmässig gelappt. Kapsel mit kurzem, dickem Stiele eingesenkt, eiförmig, mit gerader Spitze und ohne Hals. — *S. palustris Hampe.* ☉, bis 5 Millim. hoch. Auf Sumpfwiesen, Torfmooren etc. Fructificirt Mai, Juni.

2. *Bruchia Schwaegr.* Blätter mit flacher Rippe. Haube unregelmässig vielfach gelappt. Kapsel am Grunde in den laugen Hals ausgezogen. — *B. vogesiaca Schwaegr.* ♀, 2—6 Millim. hoch. Vogesen, Oberpfalz, Salzburg, sehr selten. Fructificirt Juli—October.

26. Ordnung. Stegoearpae (Bryinae).¹

Die deckelfrüchtigen Laubmoose, deren Kapsel sich bei der Reife durch Ablösung eines oberen, deckelartigen Wandstückes öffnet, um die Sporen zu entlassen, umfassen nicht allein die grösste Artenzahl (weit über 3000) der ganzen Classe,

¹ Unger, Ueber den anatomischen Bau des Moosstammes. Sitzungsber. d. Wiener Akad.; 43. Bd. 2. Abth. (1861). — Lorentz, Grundlinien zu einer vergleichenden Anatomie der Laubmoose. Jahrb. f. wissensch. Botan. VI. 363. Taf. 21—28. — Lorentz, Studien über Bau und Entwicklungsgeschichte d. Laubmoose; Moosstudien, Leipzig 1864, mit Tafeln. — Lorentz, Zur Anatomie und Entwicklungsgeschichte von *Timmia austriaca*. Bot. Zeit. 1867. S. 369. Taf. 10. — Lorentz, Zur Anatomie von *Bartramia itiphylla* und *Philonotis caespitosa*. Botan. Zeit. 1868. S. 465. Taf. 8. — Leitgeb, Wachstum des Stämmchens von *Fontinalis antipyretica*. Sitzungsber. d. Wiener Akad. 57. Bd. 1. Abth. (1868), mit 4 Taf. — Leitgeb, Zur Kenntniss des Wachstums von *Fissidens*. Ebenda 69. Bd. 1. Abth. (1874), mit 2 Taf. — Leitgeb, Das Wachstum von *Schistostega*. Mitth. d. naturwissensch. Ver. f. Steiermark 1874, mit 1 Taf. — Leitgeb, Rauter's Studien über *Hypnum*. Ebenda 1874, mit 1 Taf. — Leitgeb, Entwicklung d. Antheridien bei *Fontinalis antipyretica*. Sitzungsber. d. Wiener Akad. 58. Bd. 1. Abth. (1868), mit 3 Taf. — Janczewski, Entwicklungsgeschichte d. Archeoniums. Bot. Zeit. 1872. S. 403. — Arnell, Eine Beobachtung der Befruchtung bei den Laubmoosen. Botaniska Notiser af Nordstedt, 1875. S. 33. — Ruthe,

sondern sie zeigen auch den grössten Formenreichtum und die stattlichsten Moose derselben. Von den winzigen, oft nur 1—2 Millim. hohen Pflänzchen der Seligeriaceen und Pottiaceen bis zu den manchmal 50 Centim. hohen Moosriesen des Polytrichum commune (Fig. 109), die von den polynesischen Spiridens-Arten noch übertroffen werden, begegnen wir einer langen Reihe der verschiedenartigsten Gestalten, die durch Grösse, Habitus, Art der Verzweigung, Form und Bau des Blattes, der Kapsel und ihrer Theile u. s. w. die mannigfaltigste Abwechslung bieten (Fig. 107—110).

Die Rhizoiden oder Haarwurzeln der Laubmoose sind, wie wir später sehen werden, morphologisch von dem Protonema nicht unterscheidbar und können sogar zu Vorkeinfäden werden und durch Knospenbildung neue Pflänzchen liefern, wenn sie über die Bodenoberfläche hinauswachsen und unter dem Einflusse des Lichtes Chlorophyll erzeugen. Sie entstehen wenigstens am unteren Theile des Stämmchens, oft aber auch weit nach oben hinauf, sind oft nur spärlich entwickelt, umhüllen aber meistens den betreffenden Stengeltheil mit einem dichten Filze. Jedes einzelne Rhizoid wird als papillöse Ausstülpung einer oberflächlich gelegenen Zelle des Stammes angelegt, die sich durch Spitzenwachstum zum Schlauche verlängert, durch schief gestellte Querwände in eine Zellenreihe gliedert und dadurch zerzweigt, dass dicht unterhalb der Querwände Seitenäste ebenfalls zuerst als Papillen am Hauptstamme des Rhizoïdes hervortreten (Fig. 116). Namentlich im Boden, oder an feuchteren Standorten selbst auf der Bodenoberfläche, findet die Verästelung oft so reich statt, dass unentwirrbare Rasen von Haarwurzeln gebildet werden. Bei manchen Moosen, wie Atrichum undulatum und anderen Polytrichaceen, schlingen sich sogar die stärkeren Rhizoiden und Rhizoïdenzweige wie die Fäden eines Strickes um einander, so dass nur die feineren Aeste letzter Ordnung frei verlaufen. Die anfänglich zarte, farblose und durchsichtige Wand der mit reichem Plasma und Öeltropfen versehenen Zellen wird später mehr oder minder verdickt, braun und bis zu einem gewissen Grade undurchsichtig.

Das Stämmchen der meisten Moose ist stielrund, selten dreikantig (einige Polytrichaceen) oder etwas flach gedrückt (Hypnum Crista castrensis), seine Oberfläche glatt und häufig glänzend. Bei den meisten einjährigen Arten bleibt es weich, saftig und bleich, während es bei ausdauernden Moosen durch Verholzung seiner peripherischen Zellenlagen gewöhnlich fest wird und gleichzeitig durch Einlagerung von Farbstoffen in die Wände derselben auch gefärbt erscheint. In der Differenzirung



Fig. 107. Tetraphis pellucida Hedw. Pflanze mit reifer Kapsel, links eine solche mit einem Köpfchen von Brutknospen; beide schwach vergrößert. In der Mitte eine reife geöffnete und eine junge, noch von der Haube bedeckte Kapsel, stärker vergrößert.

Beobachtung zweier durch Bastardbefruchtung entstandener Laubmoosfrüchte zwischen Orthotrichum anomalum u. O. stramineum. Hedwigia 1873. S. 9. — Philibert, Observation sur l'hybridation des mousses. Ann. d. scienc. natur. sér. 5. XVII, mit Taf. — Kienitz-Gerloff, Ueber d. genetischen Zusammenhang d. Moose mit d. Gefässkryptogamen u. Phanerogamen. Bot. Zeit. 1876. S. 705. — Vouk, Die Entwicklung des Sporogoniums von Orthotrichum. Sitzungsber. d. Wiener Akad. 73. Bd. 1. Abth. (1876), mit 2 Taf. — Leitgeb, Ueber verzweigte Moosporogonien. Mittheil. d. naturw. Ver. f. Steiermark 1876, mit 1 Taf. — Lantzius Beninga, Beiträge zur Kenntniss d. inneren Baues der Mooskapsel, insbesondere des Peristoms. Botan. Zeit. 1847. S. 17, mit 1 Taf. und Nova Acta 1850, mit 11 col. Taf. — Pringsheim, Ueber vegetative Sprossung d. Moosfrüchte. Sitzungsber. d. Berliner Akad. Juli 1876, mit 1 Taf. und Jahrb. f. wissenschaft. Bot. XI. 1. Saf. 1. 2. — Stahl, Ueber künstlich hervorgerufene Protonemabildung an dem Tporogonium d. Laubmoose. Bot. Zeit. 1876. S. 689. — Berggren, Ueber Entwicklung u. Bau d. Proembryo bei d. Gattungen Diphyseum u. Oedopodium. Botaniska Notiser af Nordstedt 1873. S. 109, mit 1 Taf. — H. Müller, Die Sporenvorkeime u. Zweigvorkeime d. Laubmoose. Arbeiten d. bot. Instituts zu Würzburg I. 475.

seiner Gewebe steht der Laubmoosstengel noch auf sehr tiefer Stufe. Eine Spaltöffnungen führende Epidermis fehlt ganz. Gewöhnlich haben die Zellen der äussersten Gewebeschichten mehr oder minder stark verdickte, oft verholzte und gelb, gelbbraun, braun oder rothbraun gefärbte Wände, die nach dem Centrum des Stammes hin diese Eigenschaften allmählich verlieren und hier entweder oben so allmählich in ein dünnwandiges Gewebe übergehen oder sich mehr oder minder scharf gegen einen axilen Strang eigenthümlicher, sehr dünnwandiger und enger, lang gestreckter Zellen, den Centralstrang, absetzen (Fig. 111). Dieser Centralstrang, dessen Zellen auffallend an die Cambiformzellen wirklicher, monokotyledoner Gefässbündel erinnern, der daher vielleicht als erste Andeutung von Bildung eines einfachen Fibrovasalstranges betrachtet werden kann, ist bei den Bryaceen, Funariaceen, Polytrichaceen und Splachnaceen, den Arten der Gattungen *Mniun*, *Campylopus*, *Trichostomum* und *Fissidens*, bei *Pottia latifolia* (Fig. 111), *Dicranum undulatum*, *Encalypta ciliata*, *Tetraphis pellucida*, *Hypnum commutatum* und vielen anderen Arten stets vorhanden,

besteht er aus nur 2–3 Zellenreihen und verschwindet in schwächeren Aesten des Mooses ganz, bald bildet er einen Complex von auf dem Querschnitte mehreren hundert Zellen. Am eigenthümlichsten ist er bei den Polytrichaceen entwickelt. Hier besteht er aus zweierlei Elementen: viele Stränge dünnwandiger Zellen liegen zerstreut und von einander getrennt in einem aus dickwandigen Zellen gebildeten, starken Centralstrange, neben dem bei *Polytrichum commune* sogar ausser den gleich zu erwähnenden Blattspuren noch schwächere, aber ähnlich gebaute Stränge im peripherischen Stengelgewebe auftreten.

Die sitzenden, meist spiralg, selten (*Fissidens*) zweizeilig gestellten, in der Regel quer (horizontal), selten schief, sehr selten (*Schistostega* — Fig. 108) vertical inserirten Blätter sind stets einfach, aber am Rande durch das Vortreten einzelner Zellen manchmal gezähnt oder gesägt und, wenn ein stärkeres Wachstum dieser Zellen verbunden mit Theilung derselben stattfindet, selbst gewimpert. Manchmal ist das ganze Blatt aus nur einer Zellschicht gebildet (*Fontinalis*), meistens wird es aber von einer mehrschichtigen, im Querschnitte verschieden gestalteten Mittelrippe durchzogen, die zuweilen so verbreitert ist, dass sie den grössten Theil der Blattspreite einnimmt (*Polytrichum*). Die Zellen dieser Mittelrippe sind in der Regel länger gestreckt, als die übrigen Blattzellen, dickwandiger und oft sehr eughöhlig. Doch findet sich im Nerven gewöhnlich auch eine parallel der Oberfläche verlaufende Schicht weit-

Fig. 108. *Schistostega osmundacea* Web. et M. Pflanze mit reifen Sporogonien, stark vergrössert.

höhliger Zellen, die von Lorentz als „Deuter“ bezeichnet werden und ausserdem (namentlich bei sehr dicken Mittelrippen) oft ein dem Centralstrange des Stämmchens ähnlich gebautes Zellenbündel, das sich als „Blattspurstrang“ von der Blattbasis aus durch das peripherische Stengelgewebe fortsetzt und an den Centralstrang anlegt, eine Erscheinung, die wieder auffallend an die Fibrovasalstränge der Gefässpflanzen erinnert und ganz besonders schön bei *Splachnum luteum* und *S. sphaerium* auftritt. Mit diesen echten Blattspuren nicht zu verwechseln sind die „falschen Blattspuren“, die dadurch entstehen, dass der Centralstrang des Nerven bei weitergehender Verwachsung des Blattes mit dem Stämmchen noch eine Strecke weit in letzteres hineinragt, ohne mit dem Centralstrange desselben in Verbindung zu treten.

Die Zellen der übrigen Blattspreite bieten nach Form, Wanddicke u. s. w. mancherlei Merkmale für die Systematik der Laubmoose. Als parenchymatös werden sie bezeichnet, wenn sie wenig länger als breit und an den Enden abgestutzt sind, als prosenchymatös, wenn sie von der Mitte an nach beiden Enden hin sich allmählich verschmälern, endlich zuspitzen und dabei die Länge die Breite mehrfach übertrifft. Bei vielen Arten sind die Zellen der Blattbasis grösser

und chlorophyllärmer (oder auch chlorophyllfrei), als die übrigen Zellen, daher hyalin. Oft sind die Randzellen lang gestreckt, so dass ein charakteristischer Blattsaum entsteht; oder es wird ein solcher auch von einem mehrschichtigen, oft mitterippenartigen Zellgewebe gebildet (Cynodontium virens, Mnium punctatum etc.). Die Oberfläche ist entweder glatt, oder es erheben sich auf der Zellwand kleine, papillenartige, glashelle Warzen als locale, oft zweitheilige Verdickungen. In anderen Fällen stülpt sich die Aussenwand selbst mamillenartig vor, oder die Blattoberseite ist mit gegliederten Köpfchenhaaren besetzt (manche Barbula-Arten), oder auf der Oberseite der Mittelrippe stehen dicht neben einander mauerartige, aus nur einer Zellschicht gebildete Lamellen, die sich von der Blattbasis bis zur Spitze ausdehnen (Polytrichaceen). Durch einen ganz besonderen, an die Torfmoose erinnernden Bau zeichnen sich die Blätter der Leucobryaceen aus.

Endlich mag noch erwähnt werden, dass an der Basis mancher Moosstämmchen oder an Ausläufern der letzteren die Blätter auch als Niederblätter erscheinen und dass bei den exotischen Gattungen Hypopterygium und Cyatophorum sogar zweierlei Blätter in der Weise auftreten, dass zwei Reihen kleinerer auf der einen, zwei Reihen grösserer auf der anderen Seite des Stengels stehen, diese Moose daher an die Selaginellen unter den Gefässkryptogamen erinnern. Auch bei einheimischen, besonders pleurocarpischen Moosen finden sich ausser den normalen Blättern am Stengel häufig noch sogenannte Nebenblätter oder Paraphyllien (paraphyllia), die sich durch ihre sehr geringe Grösse und handförmige oder gabelige Theilung auszeichnen.

Das Wachstum des Stämmchens wird durch eine Scheitelzelle vermittelt, welche bei den allermeisten Moosen eine tetraëdrische ist, also nach drei Seiten die Stengel-segmente abgliedert. Fällt dabei die jedesmal jüngste Wand der Scheitelzelle der viertletzten, welche mit ihr ein Segment bildet, parallel, so liegen alle Segmente in drei geraden Reihen im Stamme unter einander, wie dies bei Fontinalis, der Fall ist (Fig. 112). Greift aber, wie es vielfach geschieht, jedes Segment auf seiner anodischen Seite in der Spirale weiter vor, so liegt schon das vierte Segment nicht mehr dem ersten genau parallel, die Segmente ordnen sich ohne Mitwirkung einer Torsion des Stengels schon von Anfang an zu drei Spiralen (Polytrichum, Hypnum, Schistostega). Da aus dem äusseren Theile jedes Segmentes ein Blatt hervorgeht, so ist natürlich diese doppelte Art der Segmentirung der tetraëdrischen Scheitelzelle auch von Einfluss auf die Blattstellung. Während bei Fontinalis die Blätter nach der Divergenz $\frac{1}{3}$ in drei Orthostichen am Stengel erscheinen, muss bei Polytrichum und anderen Moosen die Divergenz grösser sein, die Blattstellung $\frac{2}{5}$, $\frac{3}{8}$, $\frac{5}{13}$ etc. betragen, müssen statt der Orthostichen Parastichen auftreten. Ein eigenthümliches Verhalten der Scheitelzelle zeigt Fissidens. Hier ist dieselbe an den unterirdischen Sprossen tetraëdrisch; sobald letztere aber über den Boden an's Licht treten, geht sie aus dieser Form allmählich in die zweischneidige (vgl. auch S. 396) über, welche nach rechts und links je eine Segmentreihe abschneidet und die Blätter daher auch zweizeilig anlegt. Dagegen sind die zweizeilig vertical gestellten Blätter der sterilen Sprosse von Schistostega nicht, wie bisher angenommen, auf dieselbe Ursache zurück zu führen. Es wachsen vielmehr die



Fig. 109. Polytrichum commune L. Rechts eine männliche Pflanze; in der Mitte eine solche, deren Kapsel noch von der filzigen Haube bedeckt ist; links eine Pflanze mit freier Kapsel. Natürl. Gr.

Sprosse dieses Mooses von ihrer ersten Anlage an mit tetraëdrischer Scheitelzelle, gleichviel ob ihre endliche Ausbildung zu fertilen (mit spiralig gestellten, schief oder horizontal inserirten Blättern) oder sterilen Sprossen (mit zweizeiliger und mehr oder weniger verticaler Blattinsertion) erfolgt. Der Uebergang aus der horizontalen Insertion und der spiraligen Stellung in die vertical-zweizeilige ist hier Folge der Streckung der Segmente, bei welcher der kathodische Rand stark gehoben wird, die anodische Seite nach abwärts rückt. Daher sind an den Schistostega-Sprossen mit zweizeiliger Blattstellung die dem Beschauer zugekehrten Blattseiten auch morphologisch ungleichwerthig: die Blätter der einen Längsreihe wenden ihm die ursprüngliche Oberseite, die der anderen die Unterseite zu.



Fig. 110. *Brachythecium populeum* Br. et Sch. Natürliche Größe.

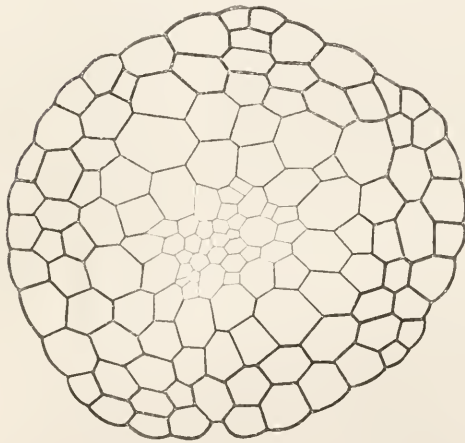

Fig. 111. *Pottia latifolia* C. Müll. Querschnitt durch den Stengel, nach Lorentz. Vergr. 320.

Die in den Segmenten stattfindenden Theilungen sind bei beiden Formen der Scheitelzelle wesentlich gleich. Bei *Fontinalis* sind die Segmente anfangs unter einem Winkel von etwa 70° gegen einander geneigt (Fig. 112, Segmente 1—3; im Laufe ihrer weiteren Entwicklung ändern sie aber, wie in allen derartigen Fällen, ihre gegenseitige Neigung so, dass die Hauptwände später wenigstens in ihren inneren Theilen auf die Längsaxe des Stämmchens senkrecht zu stehen kommen, das zickzackförmige Ineinandergreifen ausgeglichen wird (Fig. 112, Segmente 6—9). Eine erste Wand, die Blattwand Fig. 112 a, welche ziemlich parallel der Längsaxe verläuft und in den auf einander stehenden Segmenten einer Längsreihe ziemlich correspondirt (Fig. 112), zerlegt das Segment in einen äusseren Blatttheil und inneren Stengeltheil. Während letzterer in Folge des Stammwachstumes allmählich horizontal gelegt wird und sich durch Längs- und Querwände in die Hauptmasse des Stengelgewebes umbildet, geht aus ersterem der Hauptsache nach ein Blatt hervor. Der Blatttheil wird nämlich zunächst durch eine auf die Blattwand senkrechte Querwand, die Basilarwand (Fig. 112 b), in zwei Zellen gegliedert, die, weil sie als die mit

dem Stengelgewebe verbunden bleibende Blattbasis zu betrachten sind, als basiskoper (grundsichtiger) und akroskoper (scheidelsichtiger) Basilartheil bezeichnet werden. Aus gewissen Verhältnissen, namentlich dem Umstande, dass in älteren Segmenten die Basilarwand immer an die Peripherie des Stammes reicht, schliesst Leitgeb, dass bis zu einer gewissen Tiefe eine Trennung der Segmente einer Reihe, d. h. ein Auseinanderweichen ihrer Hauptwände stattgefunden hat, wie es ja auch aus der Betrachtung der Längsschnitte a priori geschlossen werden muss (Fig. 112). In Bezug auf die Entwicklung des akroskopen, zur freien Blattfläche auswachsenden Theiles ist es ungewiss, ob nicht sogleich durch Bildung einer schiefen, auf den

Flächen der Blattanlage senkrecht stehenden Wand, der dann eine nach der entgegengesetzten Seite geneigte folgt, die zweischneidige Blattscheitelzelle gebildet wird. Diese Wände können nur gesehen werden, wenn man die Blattanlage von der Fläche betrachtet, was wegen der starken Wölbung der Blattfläche, der Deckung der einzelnen Blätter und der Zartheit der betreffenden Wände sehr schwierig ist. Dass das Moosblatt anfangs durch eine zweischneidige, rechts und links segmentierende Scheitelzelle wächst, ist sicher. Die Zahl ihrer Segmente, und damit das Spitzenwachstum des Blattes, ist aber begrenzt und das Wachstum des letzteren schreitet dann basipetal fort, um am Grunde zuletzt aufzuhören. Auf Längsschnitten sieht man dann ferner den die Verbindung der freien Blattfläche mit dem Stengel vermittelnden Blattgrund durch die Wand *e*, Fig. 112, abgetrennt, letzteren durch die Wand *d* zweischichtig werden und durch die Wand *e* mittlere Zellen gebildet, von denen die der Mediane des Blattes zunächst gelegenen zu Haaren (Fig. 112 *h*) auswachsen.

Die Entwicklung des basiskopen Basilartheiles zeigt wenig Bemerkenswerthes, insofern er am Aufbaue des Stämmchens theilnimmt. Wie im Stengeltheile des ganzen Segmentes, so gehen auch hier die radialen Theilungen den tangentialen voraus und man beobachtet sie zu gleicher Zeit mit den ihnen entsprechenden im akroskopischen Basilartheile. Da aber die Zweige des Stammes im basiskopen Basilartheile angelegt werden, so werden in diesem die Theilungen ganz andere, sobald die Entwicklung eines Seitensprosses beginnt. Dann wölbt sich seine freie Aussenwand allmählich über die Stengeloberfläche empor und durch drei einander schneidende, geneigte Wände wird in ihm eine tetraëdrische Zelle, die Scheitelzelle des jungen Zweiges, ausgeschnitten (Fig. 112 *v'* im rechten unteren Segmente), die sofort durch die bekannte Theilung die ersten blattbildenden Segmente erzeugt. Der bei *Fontinalis* unter der Mediane des Blattes stehende, später häufig genau in der Mitte zwischen zwei Blättern gelegene Seitenspross gehört also mit dem über ihm stehenden Blatte demselben Segmente an, unterscheidet sich also, abgesehen von gewissen, durch das Wachstum der Segmente bedingten Verhältnissen, von demjenigen der Sphagnaceen durchaus nicht (vgl. S. 432), und wir dürfen daher eine gleiche Beziehung wohl für alle übrigen Laubmoose annehmen.

Haben, wie dies oft der Fall ist, die Seitenzweige ein begrenztes Wachstum, so kommt es zuweilen zur Bildung bestimmter geformter, fiederartiger Sprosssysteme (*Thuidium*). Bei den gipfelfrüchtigen Moosen, deren Scheitel mit Bildung der Archegonien sein Längenwachstum einstellt, treten zur Verjüngung (*Innovation*) bestimmte Seitentriebe dicht unter dem Gipfel oder am Fusse desselben, seltener gegen die Mitte auf; dieselben erstarken, gleichen zuletzt ganz der Mutterpflanze

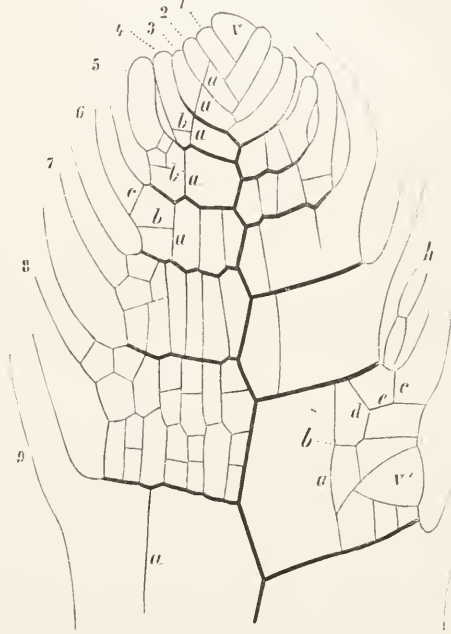

Fig. 112. Längsschnitt durch das Stammende von *Fontinalis antipyretica* (Vergr. 250) nach Leitgeb. *v* Scheitelzelle; 1–9 die von derselben abgeschnittenen, in einer Längsreihe im Stamme liegenden Segmente, die auch durch stärkere Linien markirt sind; *a* Blattwand; *b* Basilarwand; *c*, *d* und *e* die folgenden Wände des oberen, äusseren Segmenttheiles; *h* Haar; *v'* Scheitelzelle eines in einer äusseren Zelle angelegten jungen Seitenzweiges.

und ernähren sich mittelst eigener Rhizoiden, die aus ihrem Grunde hervortreten. Bei den astrüchtigen Moosen verzweigen sich die Innovationen wieder und jeder Zweig verhält sich wie eine Hauptaxe. Bei den männlichen Pflanzen der Polytlichen sprosst der Stengel mitten durch den Antheridienstand weiter. Manche Moose entwickeln die Seitenzweige auch als Ausläufer, die als nackte oder kleinblättrige Sprosse auf oder in dem Boden fortwachsen und sich später an ihrer Spitze zu aufrechten, normal beblätterten Stämmchen erheben.

Die Geschlechtsorgane der Laubmoose, welche in der Regel noch mit Paraphysen gemischt sind, werden von gewöhnlich anders als die Laubblätter gestalteten Hüllblättern umgeben und sammt diesen kurzweg als Blüthe bezeichnet, als männliche, wenn sie nur Antheridien, als weibliche, wenn sie nur Archegonien einschliesst, als zwitterige Blüthe dagegen, wenn sie beiderlei Geschlechtsorgane

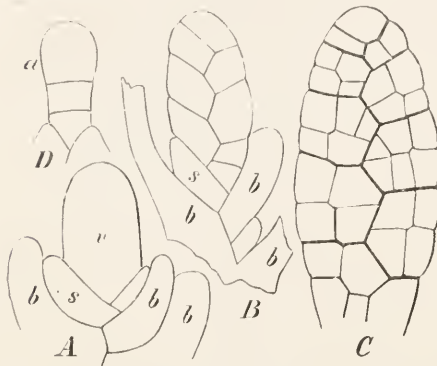

Fig. 113. A-C Antheridienentwicklung von *Fontinalis antipyretica* (Vergr. 400) nach Leitgeb. v Vegetationskegel, zum Antheridium auswachsend; b Blätter; s jüngstes, auch zur Antheridienbildung bestimmtes Segment. D Junges Antheridium von *Andreaea petrophila* (Vergr. 500) nach Kühn.

Hauptgruppen haben ihre Namen nach der Stellung der Frucht, die wieder von der Stellung der weiblichen und Zwitterblüthen bedingt wird. Bei den endfrüchtigen oder acrocarpen Moosen schliessen die weiblichen oder bisexualen Blüthen stets den Gipfel der Hauptaxe ab, die damit ihr Längenwachstum einstellt, während die männlichen Blüthen sowohl end-, als auch seitenständig sein können. Die Blüthen der seitenfrüchtigen oder pleurocarpen Moose dagegen treten stets am Ende einer Seitenaxe auf, während die Hauptaxe ihr Scheitelwachstum unbegrenzt fortsetzt. Auch die durch Grösse, Form und Stellung der Hüllblätter bedingte Gestalt der Blüthe ist eine verschiedene. Die weiblichen und zwitterigen Blüthen sind stets verlängert knospenförmig, von kleinen, den Laubblättern ähnlichen, dachziegeligen Hüllblättern gebildet. Die männliche Blüthe hat, wenn sie seitenständig ist, auch die Form einer dicken Knospe, derjenigen der weiblichen Blüthen ähnlich gebaut; sonst aber tritt sie kopf-, köpfchen- oder scheibenförmig auf. Bei der fast kugeligen, zahlreiche Antheridien einschliessenden kopfförmigen Blüthe neigen die breiten Hüllblätter nach dem Scheitel zusammen, lassen diesen selbst aber fast offen. Die köpfchenförmigen Blüthen, welche auf einer blattlosen Verlängerung des Stengels stehen und am ausgezeichnetsten bei *Splachnum* auftreten, vermitteln den Uebergang zwischen der vorigen Form und den Scheibenblüthen; ihre äusseren Hüllblätter sind in ihrem oberen Theile zurückgekrümmt, die Antheridien weniger zahlreich, die Paraphysen an der Spitze verdickt. Bei den scheibenförmigen Blüthen endlich sind die äusseren Hüllblätter durch Grösse und Form von den Laubblättern wesentlich verschieden, die inneren werden allmählich kleiner; alle tragen die Antheridien in ihren Achseln, sind an der Basis breit scheidig und mit dem oberen Theile

zugleich umfasst. Die Gesamtheit der Hüllblätter selbst heisst bei der männlichen Blüthe: Perigonium, bei der weiblichen: Perigynium, bei der zwitterigen: Perigamium; stehen die Antheridien nackt in den Blattachseln unterhalb der weiblichen Blüthe, so nennt Schimper sie: Antheridia hypogyna. Das Perichaetium oder die Fruchthülle, welche das unentwickelte Sporogonium und später die Basis des Kapselstiemes umgibt, entsteht erst im Laufe der Fruchtentwicklung und geht grösstentheils aus zur Zeit der Blüthe noch unausgebildeten kleinen, inneren Blättern des Perigyniums oder Perigamiums hervor. Nach der Vertheilung der Blüthen sind die allermeisten Laubmoose ein- oder zweihäusig, die wenigsten zwitterig und polygam, und zwar kommen Zwitterblüthen häufiger bei den acrocarpen, als bei den pleurocarpen Moosen vor. Die letztgenannten

nach aussen horizontal zurückgebogen, so dass die Blüthe scheibenartig erscheint (Bryum, Mnium, Philonotis etc.); sind sie gleichzeitig auffallend (roth, orange, purpurn) gefärbt, so dass sie ein blumenkronenartiges Ansehen erlangen (Polytrichum), so werden sie wohl als Perigonium anthoideum bezeichnet.

Die Antheridien sind gewöhnlich schlank keulenförmig und kurz und dick gestielt, in ihrem Baue dabei denjenigen der bisher besprochenen Moose wesentlich gleich, sofern es sich um Wand und Mutterzellgewebe der Spermatozoiden, Form der letzteren u. s. w. handelt. Da ihre Entwicklung bei den verschiedensten bis jetzt untersuchten Laubmoosen eine gleiche ist, so kann man annehmen, dass sie in der ganzen Abtheilung nach dem von Leitgeb bei Fontinalis genau studirten Typus erfolgt. Während bei Sphagnum jedes Antheridium morphologisch einem Sprosse entspricht (S. 432), sind die Antheridien der Laubmoose wie bei Andreaea (S. 424) morphologisch ungleichwerthig. Das zuerst entstehende Antheridium ist die unmittelbare Verlängerung der Sprossaxe, da die Scheitelzelle selbst aufhört, blattbildende Segmente zu produciren, sich vorwölbt (Fig. 113 A, *r*) und zur Antheridium-Mutterzelle wird. Die nächsten, durch Auswachsen der wahrscheinlich um diese Zeit noch ungetheilten Segmente entstandenen Antheridien erinnern ihrer Anlage und Stellung nach an Blätter, die noch später vom Scheitel rückwärts auftretenden zeigen den Charakter von Trichomen, sowohl in der veränderlichen Zahl ihres Auftretens und in ihrer Entwicklung aus Oberhautzellen, als auch in Bezug auf die Unbestimmtheit des morphologischen Ortes ihrer Entstehung. Jedes Antheridium aber wächst eine Zeit lang durch eine zweischnittige Scheitelzelle, welche zwei Reihen von Segmenten erzeugt (Fig. 113 B); in der bis zum Auftreten des Antheridiums mit der Divergenz $\frac{1}{3}$ segmentirenden Scheitelzelle gehen der Anlage der beiden ersten diametral gegenüber gestellten, schiefen Wände einige vorbereitende Theilungen voraus, welche die tetraëdrische Scheitelzelle allmählich in die zweischnittige überführen. In der Angabe der weiteren Theilungen der Segmente weicht Leitgeb von Hofmeister ab. Während Letzterer¹ die Segmente sich durch eine radiale Längswand theilen, die Zellen der so entstandenen vier Reihen durch eine Tangentialwand in Innenzellen und Aussenzellen (letztere die einschichtige Wand bildend) zerfallen lässt, ist nach Leitgeb die erste Wand in jedem Segmente eine Längswand, welche die freie Aussenwand desselben ungefähr in der Mitte trifft, dann aber nicht in der Richtung des Radius, sondern schief nach innen verläuft, um sich nahe der Oberfläche unter ca. 45° an die das gegenüberliegende Segment berührende Wand (Fig. 113 E, *s*) anzusetzen (Fig. 113 E, *a*). Die zweite Wand, von der erstgebildeten nahe der Oberfläche ausgehend, verläuft nach der anderen Seite und setzt sich in gleicher Weise an die Trennungswand an (Fig. 113 E, *b*). Durch diese beiden Längswände zerfällt das Segment in eine innere, im Querschnitte dreieckige Zelle und in zwei Aussenzellen. Jene ist die Urmutterzelle der Spermatozoiden, diese bilden den auf das Segment entfallenden Theil der sackartigen Antheridiumwand. Innen- und Aussenzellen entwickeln sich nun in verschiedener Weise (vgl. Fig. 113, C und E). Jede der letzteren wird zuerst durch eine Längswand halbiert, dann folgt in jeder so entstandenen Zelle eine Querwand und dann treten wieder Längswände auf; die Theilungen der Innenzellen ergeben sich aus Figur 113 E leicht. Zu erwähnen ist aber noch, dass das oberste der 9—10 Segmente des Antheridiums keine Innenzelle bildet, sondern sich nur durch Radialwand, die Scheitelzelle sich zuerst durch eine senkrecht auf ihren Seitenwänden stehende Wand theilt. Zur Bildung des kurzen Stieles dürften kaum mehr als zwei Segmente verwendet werden.

Die Entwicklung des Archegoniums ist in der ganzen Gruppe der stegocarpae (und cleistocarpae — S. 435) Laubmoose ebenfalls eine sehr gleichförmige und mit derjenigen der Andreaeaceen (S. 424) wesentlich übereinstimmende. Wo

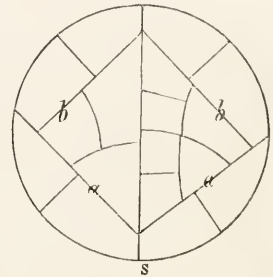

Fig. 113. E. Schema für die Theilungen in den Segmenten des Antheridiums. Querschnitt. s Segmentwand.

¹ Vergl. Untersuch. S. 67.

nur ein Archegonium entsteht (bei *Schistostega* z. B. häufiger Fall), geht dieses aus der Scheitelzelle des weiblichen Sprosses hervor; sonst wird das erste von der Scheitelzelle, werden die folgenden von deren jüngsten Segmenten erzeugt (vgl. S. 424 und Fig. 96). Nach Janczewski's Untersuchungen wird die durch Ausstülpung entstehende Archegonimanlage auch durch eine Querwand zunächst in eine untere platte Zelle (das Stielchen der Lebermoose, vgl. S. 390, Fig. 89 A) und eine obere Zelle getheilt. In der oberen Zelle entsteht zuerst eine schiefe, auf die voraufgehende Querwand angesetzte Wand und dann eine zweite schiefe in genau entgegengesetzter Richtung, welche sich an die erste setzt. In diesem Stadium ist ein junges Archegonium von einem jungen Antheridium fast nicht unterscheidbar. Bald aber wird die Differenz zwischen beiden deutlich; denn während letzteres sich in gleicher Weise weiter theilt, zerfällt die obere Archegoniumzelle zunächst durch drei successive Längswände in eine mittlere trichterförmige und drei peripherische Zellen. Letztere werden bald durch radiale Längswände halbiert, während die mittlere in eine innere und eine Kappenzelle zerfällt. Dann erfolgt in sämtlichen peripherischen und in der inneren Zelle eine Quertheilung, welche diese Archegoniampartie in zwei Stockwerke zerlegt, von denen das untere zum Aufbau des Bauchtheiles, das obere zu dem des Halses künftig beiträgt. Wollen wir jetzt dieses Stadium mit dem entsprechenden bei den Lebermoosen vergleichen, so finden wir den ganzen Unterschied nur in den antheridienartigen ersten Theilungen, im späteren Stiele. Von nun ab entwickelt sich aber das Archegonium der Laubmoose in ganz anderer Weise, als das der Lebermoose. Bei jenen geht die Kappenzelle nicht in den Dauerzustand über (vgl. S. 380, 389 etc.), sondern trägt wie bei *Andreaea* (S. 424, Fig. 96. E) zur Verlängerung des Archegoniumhalses insofern noch bei, als von ihr successive neue peripherische Segmente und innere Zellen (Canalinitiale) erzeugt werden. Doch fand Janczewski diese adventiven Segmente nie so zahlreich, wie sie bei *Andreaea* auftreten, sondern nur zu 5—6. Jedes adventive Segment erzeugt gerade wie jedes primäre zwei peripherische Zellstränge (Halswandzellen — im Ganzen also sechs Reihen) dadurch, dass es sich zuerst der Länge nach, dann aber ausschliesslich durch Querwände theilt. Jedes adventive Segment divergirt mit dem nächst unteren um etwa 30°. Zwischen Bildung der adventiven peripherischen Segmente und adventiven Canalinitiale besteht kein constantes Verhältniss. Es kann die erste adventive Canalinitiale schon nach dem ersten peripherischen adventiven Segmente, aber auch erst nach dem zweiten oder dritten abgeschnitten werden, was mit der sehr ungleichen Höhe der letzteren zusammenhängt. Die Thätigkeit der Kappenzelle im Aufbau des Halses erlischt schliesslich ziemlich spät mit einer Kreuztheilung, welche sie in eine den Halsscheitel deckende Deckelzellgruppe zu verwandeln pflegt.

Bei den Lebermoosen verdankt der Bauchtheil seinen Ursprung ausschliesslich dem unteren der zwei primären Stockwerke des Archegoniums nebst einer kleinen Vervollständigung seiner Peripherie von unten durch das obere Stockwerk des Stielchens (S. 381, 389). Bei den Laubmoosen ist der schon vor der Befruchtung zweischichtige Bauchtheil viel stärker entwickelt. In seiner oberen breiteren, aber kürzeren Hälfte sitzt die angeschwollene Centralzelle; die untere Hälfte ist länger und keilförmig gegen den Ansatzpunkt verschmälert. Der Hauptmasse nach verdankt letztere ihren Ursprung den beiden antheridienartig angelegten Zellen; die untere cylindrische nimmt einen viel geringeren Antheil daran. Die sich nach allen Richtungen vergrössernde, kugelige Centralzelle gliedert erst spät die Bauchcanalzelle ab. Der in den Bauchtheil allmählich übergehende Hals erleidet kurz vor der Reife des Archegoniums eine Drehung um seine Axe, so dass die Halswandreihen einen spiraligen Verlauf zeigen. Später fangen die Querwände der Canalzellen an, sich zu verflüssigen; ihr Protoplasma schmilzt zusammen und rückt grösstentheils in die keulig angeschwollene Spitze hinein, wo der Halscanal am geräumigsten ist. Diese Erweiterung des Archegoniumscheitels kommt durch tangentiale Dehnung der dort befindlichen peripherischen Zellen zu Stande, von denen manche sogar noch eine nachträgliche Längstheilung erfahren.

Die Öffnung des Halsscheitels erfolgt wie bei den übrigen Muscineen, die Befruchtung auch hier durch Eintreten von Spermatozoiden in das Ei. Letzteres wurde von Arnell bei *Discelium nudum* beobachtet und es wird zugleich von diesem angegeben, dass das Ei von den Spermatozoiden in eine starke, wiegende

Bewegung -versetzt wird und von den noch nicht absorbirten Samenkörpern ein papilläses Aussehen bekommt. Diese Beobachtung erinnert, wenn richtig, an die von Thuret bei Fucaeen constatirten Erscheinungen (S. 106). Auf Bastardirung bei Moosen wird aus dem (allerdings seltenen) Vorkommen von Mittelformen zwischen den Sporogonien verschiedener Arten geschlossen. Ruthe fand in einem von *Orthotrichum anomalum* und *O. stramineum* gebildeten Moospolster auf einem Zweige der ersteren Art eine Kapsel, die er als Mittelform zwischen beiden betrachtet und die sich ihren Eigenschaften mehr dem Sporogonium des *O. stramineum* näherte. Auf einem Zweige letzterer Art wurde dagegen eine sich mehr dem Sporogonium von *O. anomalum* nähernde Mittelform gefunden. Zwischen der monöcischen *Grimmia orbicularis* und der diöcischen *G. tergestina* beobachtete Philibert eine Bastardform. Die Laubpflanze war die normale *G. tergestina*; das Sporogonium war aber steril, von wandelbarer Gestalt und in seinen Charakteren zwischen demjenigen der Mutterpflanze und der *G. orbicularis* schwankend.

Vor Besprechung der Embryoentwicklung, respective der Ausbildung des Sporogoniums, wird die Betrachtung des Baues der reifen Kapsel nothwendig werden. Diese ist sehr selten fast ungestielt; meistens sitzt sie auf einem oft sehr langen, gewöhnlich röthlichen, glatten oder rauhen, geraden oder an der Spitze überneigenden, straffen oder gedrehten Stiele; der Seta. Diese wird am Grunde von dem Scheidchen (*vaginula*) umgeben, einer Wucherung des Stengelgipfels, welche noch von dem unteren Theile des Archegoniumbauches saumartig gekrönt wird (vgl. S. 427, Fig. 98 und S. 431, Fig. 99, L); seine Form, Oberflächenbeschaffenheit etc. kann unter Umständen für die Systematik verwendbar werden. Der wie bei *Andreaea* (S. 425) und den cleistocarpin Laubmoosen (S. 435) als Haube oder Mütze (*calyptra*) von der reifenden Kapsel emporgetragene obere Theil des Archegoniums ist auch hier von verschiedener Form. Die Haube ist entweder ringsum geschlossen, so dass sie die Kapsel allseitig umhüllt (mützenförmige Haube, *calyptra mitraciformis*); oder sie ist einseitig weit aufgeschlitzt und bedeckt daher auch die Kapsel nur auf einer Seite (kapuzen- oder kappenförmige Haube, *calyptra cucullata*, c. *dimidiata*), Differenzen die auch hier, wie bei den Cleistocarpin, generische Unterschiede bedingen. Die Haube ist ferner manchmal so klein, dass sie kaum den Scheitel der Kapsel bedeckt, während sie im entgegengesetzten Falle über die ganze Kapsel hinabgezogen ist; sie erscheint bald kahl, bald behaart, bald ganzrandig oder am Rande verschiedenartig zerschlitzt bis lang gewimpert.

Die eigentliche Kapsel oder Büchse (*capsula*, *theca*) ist sehr verschieden gestaltet und bald aufrecht der Spitze der Seta aufgesetzt, bald horizontal bis hängend. Ihr unterer, in die Seta übergehender Theil ist der Kapselhals (*colium*, *apophysis*), dessen Form sehr wechselt und der oft in sehr charakteristischer Gestalt auftritt (*Polytrichum*, *Splachnum* etc.), in einzelnen Fällen den sporenbürgenden Theil der *Theca* sogar an Grösse übertrifft (z. B. *Splachnum ampullaceum*). Der obere Theil der Kapsel wird bei sämtlichen Moosen dieser Ordnung als Deckel (*operculum*) abgeworfen und damit die Öffnung der Büchse bewirkt. Seine verschiedene Form giebt gute spezifische Merkmale ab und manchmal ist sogar sein mikroskopischer Bau von Wichtigkeit; *Funaria* und *Barbula* unterscheiden sich von *Entosthodon* und *Trichostomum* z. B. vorzüglich durch die spiralig angeordneten Deckelzellen. Zwischen Deckel und Kapselwand ist sehr häufig noch ein aus einer oder mehreren Reihen etwas keilförmiger Zellen gebildeter Ring (*annulus*) eingeschaltet (Fig. 114 A, r; Fig. 115 A, a), der durch Elasticität und Hygroscopicität seiner dicken Zellwände, hervorgerufen durch theilweise Quellung derselben, hauptsächlich das Abstossen des Deckels veranlasst, wobei er gleichzeitig stückweise oder als Ganzes sich mit ablöst. In anderen Fällen wird der Abwerfen des Deckels durch eine ringförmige Zone dünnwandig bleibender Epidermiszellen bewirkt, die beim Austrocknen der reifen Frucht zerreißen. Der Mund, d. h. der nach Abfallen des Deckels freie Rand des die Sporen enthaltenden Kapseltheiles, ist bei einzelnen Gattungen ganz glatt, bei den meisten jedoch mit sehr charakteristischen zahn-, wimper- oder fadenförmigen Fortsätzen besetzt, welche in Form, Farbe und Structur bei denselben Arten die grösste Regelmässigkeit, bei den verschiedenen Gattungen und Familien dagegen grosse Mannigfaltigkeit zeigen (Fig. 115), daher für die Classification von Wichtigkeit sind. Sie werden in ihrer Gesamtheit als Mundbesatz (*Peristomium*) bezeichnet; kommen sie in zwei concentrischen Kreisen

vor, so ist der Mundbesatz doppelt und es wird ein äusseres und inneres Peristom unterschieden (Fig. 114 B; Fig. 115 C, D und F). Die Fortsätze oder Zähne (dentes) des äusseren Peristomes sind nur selten in der Zahl 4, häufiger zu 8, 16, 32 oder 64 vorhanden. Sie sind meist gelb oder rothbraun gefärbt, selten kurz oder breit, häufig lanzettförmig (Fig. 115, D und F) oder fadenförmig, ganz glatt oder dicht papillös (Fig. 115 F), vertical oder schief oder quer gestreift oder gerippt (Fig. 115, D, E und F), einfach (Fig. 115 D) oder gespalten (Fig. 115 E) oder in der Mitte zerschlitzt und durchlöchert (Fig. 115 B). Manchmal sind sie im unteren Theile auch durch ein Gitterwerk (Fig. 115 B) oder durch eine verschieden gestaltete Membran (Fig. 115 A) verbunden und erst oberwärts frei. Die Entwicklungsgeschichte des Sporogoniums zeigt, dass sie in der Regel aus partiell verdickten und

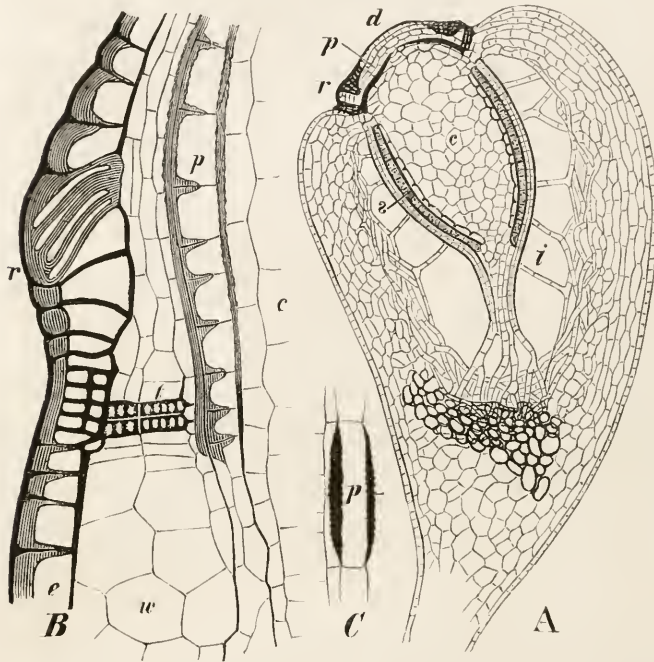

Fig. 114. *Funaria hygrometrica*. A Längsschnitt einer nicht ganz reifen Kapsel (Vergr. 30). B Längsschnitt aus der unteren, äusseren Region des Deckels derselben. C Stück eines Querschnittes aus dem Inneren von B. *i* Intercellularraum zwischen Wand und Sporensack s. *c* Columella. *d* Deckel. *r* Ring. *p* Peristom. *e* Epidermis der Kapselwand. *w* die innere Gewebeschicht der letzteren. *t* dickwandige Zellen zwischen Wand und Peristom.

cuticularisirten Stellen der Membran gewisser unter dem Deckel gelegener Zellreihen des Kapselinneren hervorgehen, nach erfolgter Lösung der nicht verdickten Wandstellen also die Ueberreste dieser Zellenreihen bilden. Nur selten spaltet sich das gesammte unter dem Deckel gelegene Gewebe in vier dann aus zahlreichen Zellen gebildete Zähne (Tetraphis — Fig. 107), oder werden die Zähne aus Bündeln dickwandiger Faserzellen gebildet, wobei dann die Bündel hufeisenförmig sind und die aufsteigenden Schenkel je zweier benachbarter Bündel gemeinsam einen Zahn zusammen-

setzen (Polytrichaceen — Fig. 115 G). Hier bleibt dann auch eine die Spitzen der Zähne verbindende Zellschicht nach dem Abfallen des Deckels und der Verrottung der benachbarten Zellen als Paukenhaut oder Epiphragma zurück (Fig. 115 G, *t*). Das innere, meist kürzere Peristom besteht aus zahnartigen Fortsätzen (processus), die entweder bis zur Basis frei sind (Fig. 115 F, *i*), oder durch eine hohe, kielfaltige Haut verbunden werden (Fig. 115 D, *i*), oder in Folge des Auftretens von Querleisten ein zierliches Gitterwerk bilden (Fig. 115 C, *i*) u. s. w. Zwischen je zweien solcher Fortsätze stehen häufig noch 2 oder 3 fädige Wimpern (cilia), die bald kürzer (Fig. 115 D, *i*), bald von gleicher Länge mit ersteren sind und oft noch fädige, horizontal gestellte Anhängsel (appendiculae) besitzen. Die Fortsätze des inneren Peristomes wechseln in der Regel mit den Zähnen des äusseren ab (Fig. 115 D, F).

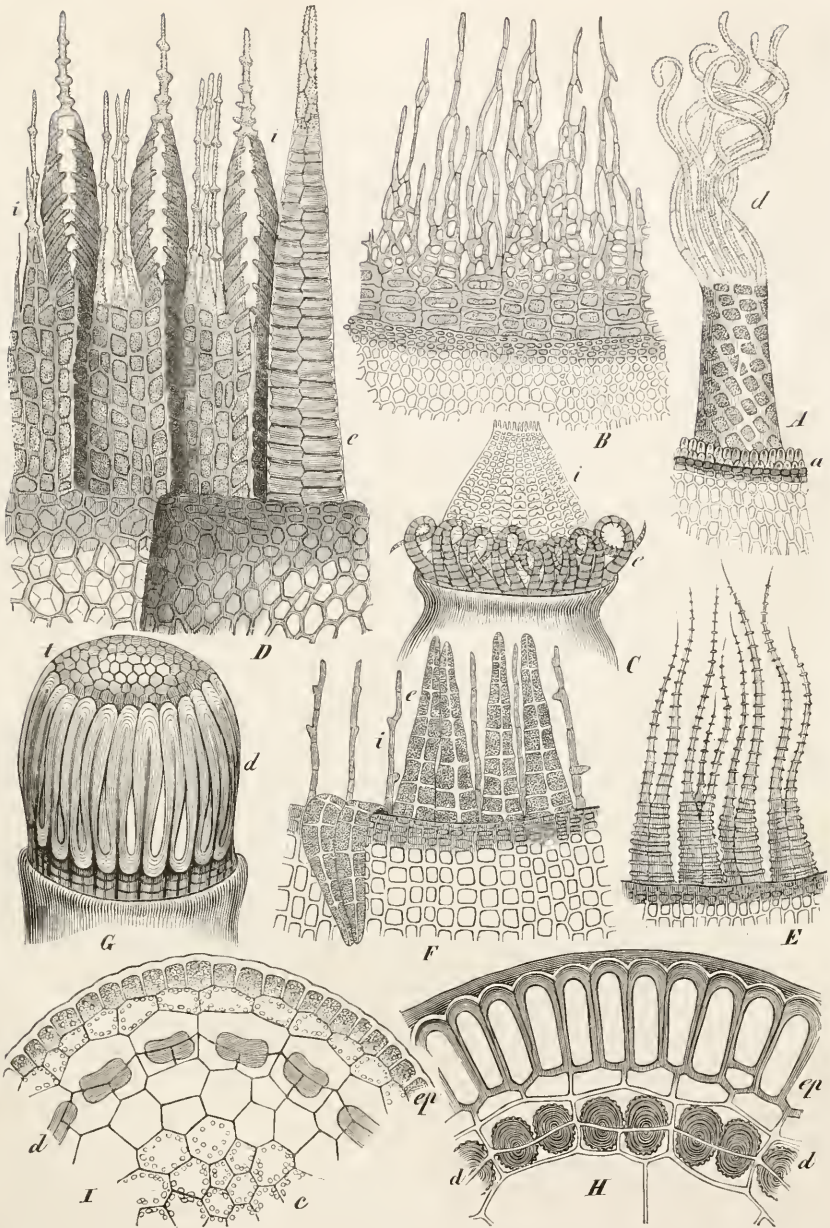

Fig. 115. Peristombildungen bei Laubmoosen, A—G in der Flächenansicht, H und J im Querschnitte. A *Barbula canescens*. B *Cinclidotus riparius*. C *Fontinalis antipyretica*. D *Mnium hornum*; (in der rechten unteren Hälfte ist die Kapselwand gezeichnet, unten links eine tiefere, dem inneren Peristom entsprechende Zellschicht der Kapselwand gezeichnet). E *Fissidens adiantoides*. F *Orthotrichum stramineum*. G *Atrichum undulatum*. H *Barbula reflexa*. J *Weisia recurvirostra*. a Ring. d Peristomzähne. e Aeusseres Peristem. t Inneres Peristem. i Epiphragma. ep Epidermis. c Columella. Nach Schimper und Lantzius-Beninga. Vergr. von H=500, J=250, die übrigen Figuren alle stark vergrößert.

Die Kapselwand, deren gut entwickelte Epidermis im unteren Theile (dem Halse) meistens, äusserst selten auch in der oberen Region Spaltöffnungen besitzt, besteht aus mehreren Zellschichten (Fig. 114 A, B) und wird gegen die centralen Gewebe durch den schon bei den cleistocarpen Moosen (S. 439) auftretenden, von einfachen oder verzweigten Zellenfäden durchsetzten Intercellularraum abgesetzt (Fig. 114 A, δ). Das centrale Gewebe ist auch hier die Columella (Fig. 114 A, e), die sich bis unter den Deckel, respective bis unter die peristombildenden Zellschichten fortsetzt, meistens nach Oeffnen der Kapsel sofort verschumpft, in einzelnen Fällen jedoch noch eine Zeit lang über die Kapselmündung vorragt (Disso-don, Climacium). Ihre äussere, an das sporenbildende Gewebe grenzende Schicht wird häufig als innerer Sporensack differenzirt (vgl. S. 428 und 439), während der äussere Sporensack, wie bei den vorangehenden Moosen (S. 428, 434, 439), durch die beiden die Sporenmutterzellen nach den Intercellularraum zu bedeckenden Zellschichten gebildet wird (Fig. 114 A, s).

Die Entwicklungsgeschichte des Sporogoniums zeigt in ihren Hauptzügen viele Uebereinstimmung mit derjenigen der cleistocarpen Laubmoose (vgl. S. 436 und Fig. 102—106). Nach Kienitz-Gerloff theilt „der Embryo von Ceratodon purpureus mit dem von Phascum das Wachstum durch Theilung einer Scheitelzelle mittelst wechselnd nach zwei Seiten geneigter Wände, nachdem die Eizelle zuvor durch eine oder zwei transversale getheilt worden ist. Nur ist bei dieser Pflanze das ganze Organ von Anfang an schlanker gestaltet. Auch hier verlaufen die Theilungen in den untersten Stockwerken sehr unregelmässig und folgen nur in so weit einem Gesetze, als jedes Segment durch eine radiale Wand (secundäre Hauptwände) in zwei Quadranten gespalten wird. Nach einigen darauf folgenden unregelmässigen Theilungen wölben sich die letztgebildeten Zellen ein wenig hervor und bilden den spindelförmigen Fuss. In der Seta erfolgt die Bildung der Quadranten und des Grundquadrates in der bei Phascum (S. 436) beschriebenen Weise, in den nun äusseren Zellen wechseln 3—4 pericline mit eben so vielen radialen Längswänden ab, so zwar, dass die zuerst entstehende Wand stets eine pericline ist, während auch hier in den ferneren Theilungen manche Unregelmässigkeit statt hat. Gleichzeitig beginnen sich die Zellen des Grundquadrates in nicht streng gesetzmässiger Reihenfolge durch zu einander meist ungefähr senkrechte Längswände zu spalten; ihre letzten Nachkommen zeigen einen geringen Querdurchmesser, aber um so grössere Länge, weil sie an den Quertheilungen, welche mit den Längstheilungen abwechseln, nicht in gleichem Maasse wie die peripherischen Zellen theilnehmen. Das Spitzenwachstum der Frucht dauert indessen nur kurze Zeit fort; es hat bereits abgeschlossen, wenn der junge Embryo eine Länge von ca. 1,80 Millim. erreicht hat. Untersucht man den Scheitel etwas älterer Fruchtanlagen, so gewahrt man, dass sich die zweischneidige Scheitelzelle durch eine die beiden Segmentwände unter spitzem Winkel schneidende Längswand getheilt hat, wodurch häufig der Anschein entsteht, als wandle sich die zweischneidige in eine dreischneidige Scheitelzelle um. Auf diese erste folgt später eine zweite ihr ungefähr parallele Längswand. Dennoch lassen sich, falls nicht eine zu starke Verschiebung der Zellen stattgefunden hat, die Segmente der zweischneidigen Zelle noch in viel vorgerückteren Stadien, wo der Embryo bereits eine Länge von 5 oder mehr Millim. erreicht hat, auf der Scheitelansicht erkennen. Die ausgewachsene Frucht von Ceratodon hat einschliesslich der Seta eine Länge von ungefähr 20 Millim.; es wird demnach ein Längenzuwachs von ca. 18,20 Millim. ausschliesslich durch intercalare Zelltheilungen und nachfolgende Streckung vermittelt, ein Vorgang, der an das Wachstum der Frucht von Pellia und vieler anderer Jungermannien erinnert (S. 407).“

„Eine weitgehende Regelmässigkeit der Theilungsfolge waltet bei Ceratodon nur in den dem Kapsel- und Peristomtheile angehörigen Stockwerken und zwar entspricht dieselbe aufs genaueste der für den Kapseltheil von Phascum beschriebenen (S. 438), nur dass bei Ceratodon in allen oder wenigstens den meisten der zuletzt gebildeten peripherischen Zellen noch einmal eine pericline Wand auftritt. Es liegen demnach um die 4 Zellen des Grundquadrates 8, um diese 16, um diese 32 Zellen herum, die beiden äussersten Schichten werden von je 64 Zellen gebildet. Auch in den Zellen des Grundquadrates erfolgt die Differenzirung der Sporenschicht, des inneren Sporensackes und der Columella ebenso, wie bei Phascum. Der Kapseltheil ist deutlich abgegrenzt, wenn der Embryo 10 Millim. lang

ist, der Deckeltheil, wenn er eine Länge von 13 Millim. erreicht hat. Beide Abgrenzungen werden zuerst kenntlich durch leichte Einschnürungen und kleinzelliges Gewebe an diesen Stellen, ausserdem dadurch, dass die Zellen des Grundquadrates in den zugehörigen Stockwerken längere Zeit ungetheilt verharren, bis endlich die Abscheidung der Sporenschicht eintritt. Die Bildung des Hohlraumes erfolgt ebenso, wie bei *Phascum*, durch Trennung der vierten und fünften Zellschicht von aussen.“

„Je mehr sich der obere Theil verjüngt, desto geringer an Zahl und in der äussersten Spitze unregelmässiger werden die Theilungen der äusseren und inneren Schichten. Vor allen zeichnen sich die Zellen in der Grenze zwischen Kapseltheil und Deckel, in der Ringzone aus. Während die Theilungen innerhalb des Grundquadrates in derselben Weise verlaufen, wie ober- und unterhalb dieser Zone, unterbleibt hier die letzte pericline Theilung in den peripherischen Zellen, dagegen erscheinen in ihnen vier bis fünf Mal so viele radiale Wände, als in den angrenzenden Stockwerken; sie sind daher in radialer Richtung lang gestreckt, in tangentialer dagegen ausserordentlich schmal (vgl. Fig. 114 B, r). Gleichzeitig theilen sich die Zellen namentlich der dritten Schicht von aussen durch zahlreiche Transversale, indem sie sich gleichzeitig in die Breite dehnen. In der äussersten bleibt eine einzige Zelle in der Querrichtung ungetheilt und zeichnet sich daher auf Längsschnitten durch ihre Grösse von den übrigen aus. Vermöge des Unterbleibens der letzten pericline Theilung in dieser Zone gehört die Basis der Zähne der dritten und vierten Zellschicht, von aussen gerechnet, an. Die Grenz wand zwischen diesen beiden verdickt sich und färbt sich braungelb, so dass hier ein zusammenhängender Verdickungsring entsteht. Im oberen Theile ist es dagegen die Grenze zwischen der vierten und fünften Zellschicht, welche den Zähnen ihren Ursprung giebt (vgl. Fig. 114 B, p). Die äussere besteht vermöge der regelmässigen Theilung stets aus 16 Zellen, die innere schwankt in der Zahl ihrer Zellen, welche nachträglichen Theilungen ihren Ursprung verdankt, zwischen 20 und 24; die Anordnung ist derartig, dass je 2 Zellen der letzteren einer der äusseren Schicht angrenzen. Es finden sich daher in jeder äusseren Zelle zwei, in der inneren bald zwei, bald nur ein Verdickungsstrang.“ Nach den weiteren Erörterungen gehört das Peristom ausschliesslich dem Amphithecium (S. 439) der Kapsel an. Die eigenthümlichen Zellwandverdickungen (siehe S. 452 und weiter unten), aus denen die Zähne hervorgehen, finden ein Analogon in den Verdickungen, durch welche sich bei den Jungermannieen ebenfalls namentlich die innere Schicht der Kapselwand auszeichnet.

Gleichzeitig mit der Entstehung des Hohlraumes bilden sich die denselben durchziehenden confervenartigen Zellfäden, die bei *Ceratodon* in geringer Anzahl, bei *Funaria hygrometrica* reichlicher vorhanden und auch complicirter gestaltet sind (Fig. 114 A). Indem die Zellen der innersten Wandschicht aufquellen und sich ab runden, lösen sie sich von den sie axial und peripherisch begrenzenden Schichten ab. Nur an einzelnen Stellen bleibt eine Zelle mit ihren Nachbarn in Verbindung und trennt sich statt dessen von der über und unter ihr liegenden, derselben Schicht zugehörigen. So bilden sich 2- bis 5-zellige Fäden, welche Kapselwand und Sporensack verbinden und anfänglich in der Richtung von innen oben nach aussen unten, später mit der zunehmenden Erweiterung des Hohlraumes diesen fast wagerecht durchziehen (Fig. 114 A). Bei der immer fortschreitenden Ausdehnung der Kapselwand werden auch die Zellen ihrer sechsten Schicht von ihren peripherischen Nachbarn abgerissen und da einer jeden Zelle des Amphitheciums von aussen zwei andere angrenzen, so erscheinen die Zellfäden an ihrem centrifugalen Ende oft gabelig getheilt. In derselben Weise lösen sich bei *Funaria* die Zellreihen zwischen Columella und Kapselstiel, so dass erstere gleichsam auf mehreren Säulchen steht (Fig. 114 A). Bezüglich der Entwicklung des Sporogoniums von *Orthotrichum*, *Bryum*, *Ulota*, *Barbula* etc., die im Wesentlichen die bei *Phascum* und *Ceratodon* beschriebenen Theilungsvorgänge wiederholen, muss auf die Arbeiten von Kienitz-Gerloff und Vouk verwiesen werden. Dagegen wollen wir hier noch einmal auf die Bildung des normalen Peristomes zurückkommen. Dasselbe wird also durch ganz locale Wandverdickungen erzeugt, welche aber in den betreffenden Zellenschichten in der ganzen Reihe über einander stehender Zellen, sich nach oben verjüngend, auftreten (Fig. 114 B). Diese anfänglich schwachen und farblosen, nach und nach stärker werdenden und sich färbenden Verdickungen treffen

oft nur leistenartig die Wandflächen der Zellreihen (Fig. 115 H, p), oft dagegen auch die Kante derselben (Fig. 115 J, p), je nachdem die Zellreihen der benachbarten, peristombildenden Schichten gelagert sind. Durch Uebergreifen der Verdickungen von den verticalen Zellwänden auf die Querwände werden die mancherlei später die Zähne zierenden Querleisten erzeugt (Fig. 114 B, p). Werden peristombildende Verdickungen auf den Grenzwänden dreier Zellenschichten angelegt, so entsteht ein doppeltes Peristom (Fig. 114 B, C); treten zwischen den Längsleisten quer über die Wand oder in den Querkanten verlaufende horizontale weitere Verdickungen auf, so werden durch diese die Peristomzähne netz- oder gitterartig in ihrem unteren Theile oder in der ganzen Höhe verbunden (Fig. 115 B, C, D). Sind schliesslich die gesammten Zellwandverdickungen fertig ausgebildet, so werden die zwischen ihnen liegenden, nicht verdickten Stellen der Membranen resorbirt und die Verdickungen der betreffenden Zellenschichten allein bleiben als das Peristom übrig, dessen Zähne und Fortsätze nach Abfallen des Deckels dann frei um die Kapselmündung herum stehen bleiben und vermöge ihrer Hygroskopicität letztere bei feuchtem Wetter zu schliessen vermögen, bei trockenem durch Zurückrollen dieselbe wieder frei legen. Dass die Peristombildungen in Verbindung mit der Richtung der Kapsel, der Hygroskopicität der Seta u. s. w. zur Ausstreuung der Sporen in Beziehung stehen, liegt auf der Hand.¹

Mehrfach sind bei verschiedenen Moosen (*Anomodon attenuatus*, Arten von *Bryum* und *Hypnum*, *Camptothecium lutescens*, *Mnium serratum* etc.) Doppelfrüchte gefunden worden, d. h. es standen zwei Kapseln auf gemeinsamer, aber mehr oder minder tief einmal gabelig verzweigter Seta; es wird bei *Bryum palens* sogar der Fall beschrieben, dass auf der Spitze einer einfachen Seta sich drei Kapseln ausgebildet hatten. Während man früher zur Anwesenheit zweier Eizellen in einem Archogonium die Zufucht nahm, um durch Verwachsung der Embryonen die Bildung derartiger Abnormitäten zu erklären, sogar die jungen Sporogone zweier benachbarter Archogonien verwachsen liess, hat Pfeffer die von Leitgeb² unterstüzte Annahme als die naturgemässe geltend gemacht, dass an einem in der Entwicklung begriffenen Sporogonium durch äussere Einflüsse (z. B. durch Frost) der Vegetationspunkt beschädigt wird und dann laterale Zellen die Rollen von Vegetationspunkten übernehmen, die Doppelfrucht also aus einer einzigen Eizelle hervorgeht. Leitgeb hat sogar derartige verzweigte junge Sporogonien bei Lebermoosen (*Pellia epiphylla*, *Symphogyna rhizoloba*, *Umbraculum Mülleri*) beobachtet, bei denen sie bis dahin nicht bekannt waren.

Die für die Entwicklung des Sporogoniums nöthige Zeit ist bei den Laubmoosen eine sehr verschieden lange. Die im Sommer blühenden Arten der Gattung *Pottia* reifen ihre Sporen im Winter. *Funaria* braucht wahrscheinlich nur 1—2 Monate und blüht und reift die Kapseln zu allen Jahreszeiten. *Hypnum cuspidatum*, *H. giganteum* und andere *Hypneen* blühen im August und September und haben im Juli des nächsten Jahres reife Sporen; *H. cupressiforme* hat sogar im Herbste gleichzeitig Blüten und reife Kapseln und ähnlich verhalten sich manche Arten von *Bryum*, *Philonotis* und *Polytrichum*.

Die Keimung der Sporen, welche bei genügender Feuchtigkeit oft schon wenige Tage nach deren Ausstreuung eintritt, führt stets zur Bildung eines Vorkeimes (*Protonema*). Das in der Spore anfangs amorphe Chlorophyll sondert sich in Körner, das Endosporium schwillt beträchtlich an, das Exospor wird gesprengt und entweder sofort ganz abgestreift oder es bleibt noch längere Zeit am Endosporium haften. Letzteres treibt an den zuerst aus dem Exospor vortretenden Stellen schlauchförmige Vorstülpungen, die sich durch Spitzenwachsthum verlängern und durch Querwand vom Innenraume der Spore trennen (Fig. 116 B). Weitere schiefe Querwände verwandeln den wachsenden Schlauch in einen Zellenfaden, dessen Gliederzellen sich indessen nicht weiter theilen, bei dem die gesammten Theilungen nur in der Scheitelzelle stattfinden (Fig. 116 C). Dagegen sind die Gliederzellen befähigt, durch eine unter ihrer oberen (resp. vorderen) Querwand auftretende Ausstülpung sich zu verzweigen (Fig. 116 D), und der wie die Hauptaxe

¹ Vgl. auch Hutton, Observations on the different modifications in the capsules of mosses, with reference to the dispersion of their spores. *Transact. and Proceed. of the New-Zealand Institute* 1874. p. 342. *Botan. Jahresber.* III. 324.

² Literatur hier angegeben.

wachsende Ast kann in gleicher Weise Seitenaxen zweiter und höherer Ordnung erzeugen. Es entsteht so ein confervenartiges Gebilde, das oft zu ausgedehnten, freudig grünen Rasen heranwuchert und später die Moospflänzchen entwickelt. Einzelne in die Erde dringende und den Vorkeim an dieser befestigende Aeste desselben werden zu chlorophylllosen, nach und nach ihre Wände bräunenden Rhizoiden, welche physiologisch als Wurzeln functioniren; häufig entwickelt sich schon eine der ersten beiden Ausstülpungen einer keimenden Spore zu Rhizoid. Die den Wachstumstypus der oberirdischen Vorkeimzweige genau wiederholenden Rhizoiden der Vorkieme können aber unter günstigen Verhältnissen wieder über den Boden emporwachsen und dann sogleich wieder die Eigenschaften chlorophyllhaltiger Protonemazweige annehmen.

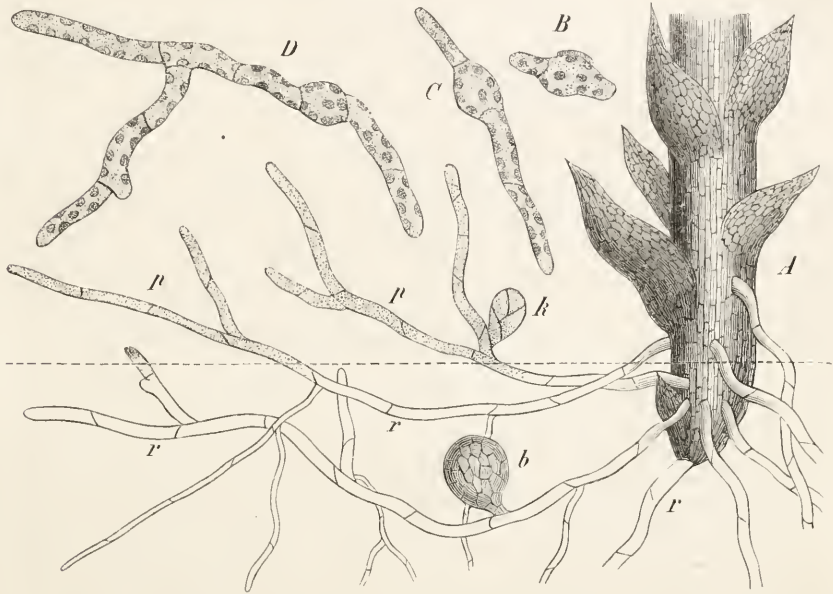

Fig. 116. A Unterer Theil eines Moosstengels mit Rhizoiden (*r*), auf denen bei *b* eine Brutknospe entstanden ist; einzelne von ihnen sind über die durch die punktirte Linie angedeutete Bodenoberfläche hervorgewachsen und in Folge dessen in Vorkeimfäden (*p*) umgewandelt, von denen einer bereits eine junge Moosknospe (*k*) trägt (schwach vergr.). B Keimende Spore von *Funaria hygrometrica* mit noch anhängendem Exosporium; C etwas älterer und D noch weiter entwickelter junger Vorkeim desselben Mooßes (Vergr. 300).

Es können aber auch die von den Rhizoiden der Vorkieme morphologisch und physiologisch nicht unterschiedenen Rhizoiden beblätterter Moospflänzchen über die Bodenoberfläche hervorgewachsen und ausserhalb der Erde sich zu normalen Vorkeimaxen oder Zweigvorkieimen weiter entwickeln (Fig. 116 A, bei *p*): sie passen sich also, wie die Protonemarhizoiden, den veränderten Lebensbedingungen (Licht) an. Manche scheinbar einjährige Arten perenniren sogar in dieser Weise, indem nach Verschwinden der Pflänzchen der Wurzelfilz neues Protonema und auf diesem neue Pflanzen erzeugt (*Funaria*, *Pottia*, *Polytrichum*, *Schistostega* etc.). Schimper giebt als eigenthümlichsten derartigen Fall an, dass die kleineren männlichen Pflanzen mehrerer *Dicranum*-Arten von solchen Zweigvorkieimen aus dem Wurzelhaarrasen der weiblichen Pflanzen entspringen. Dreht man ferner ganze Moosrasen so um, dass ihr Wurzelfilz nach oben, dem Lichte zu, gewendet wird, so entstehen an letzterem bei mässiger Feuchtigkeit zahlreiche junge Pflänzchen. Die auf diese Weise sehr ergiebige vegetative Vermehrung wird weiter noch durch den Umstand gesteigert, dass auch Blattzellen im Stande sind, zu Protonemafäden

auszuwachsen. Bei *Orthotrichum* und *Ulota*, namentlich solchen Arten, die selten oder nie Früchte tragen, treten entweder aus der Fläche oder aus der Spitze der Blätter, namentlich aus der Spitze der Mittelrippe, feste, kurzgliedrige Fäden hervor, die sich zu Vorkeimen verlängern. *Oncophorus glaucus* entwickelt auf dem blühenden Stammgipfel einen dichten Protonemafilz, der ihm am Weiterwachsen verhindert, aber zahlreiche junge Pflanzen erzeugt. Auch abgeschnittene und feucht gehaltene Blätter sind zur Protonemabildung befähigt. Endlich ist es Pringsheim gelungen, Vorkeime auch aus der Seta zerschnittener und auf feuchtem Sande liegender Moosfrüchte (*Bryum caespitosum*, *Hypnum cupressiforme* und *H. serpens*) zu erziehen. Sie entsprangen aus den mehr nach Innen gelegenen, an Reservestoffen reichen, mit weiterem Lumen und dünneren Wänden versehenen Zellen der Querschnittflächen und entwickelten in manchen Fällen unmittelbar nach ihrem Hervortreten junge Pflänzchen in der normalen, unten zu besprechenden Weise. Stahl konnte an den zerschnittenen Früchten von *Ceratodon purpureus*

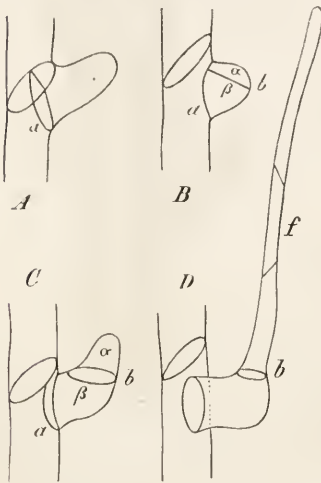

Fig. 117. A–D Zweigvorkeimpapillen von *Barbula ruralis*. *a* Papillarwand; *b* Basilarwand; α acroskope Papillarzelle; β basiskope Papillarzelle; *f* der aus α hervorgehende Blattvortreter. (Nach Müller.)

Eine interessante Deutung bezüglich ihres Verhaltens zum beblätterten Stämmchen haben die Vorkeime der Moose durch die Untersuchungen H. Müller's erfahren. Der Sporenvorkeim bereitet den complicirten Bau des Moosstammes vor und die ausgebildete Pflanze kann wieder zur Bildung eines solchen vorbereitenden Gebildes zurückgreifen und Zweigvorkeime erzeugen. Sporenvorkeim und Zweigvorkeim sind morphologisch und physiologisch gleichwerthig und zeigen sowohl in ihrem anatomischen Baue, als auch in ihrem Verzweungsverhältnisse wesentliche Uebereinstimmung mit dem Moosstamme. Die Scheitelzelle des Vorkeims entspricht der Scheitelzelle des Moosstengels, eine Gliederzelle der Vorkeim-Hauptaxe einem Segmente des Moosstammes. Wie die Scheitelzelle des Stämmchens in spiraler Folge die charakteristischen Segmente abschneidet (vgl. S. 445, Fig. 112), so erzeugt die Scheitelzelle der Vorkeim-Hauptaxe in spiraler Folge schiefe Wände, die aber einander nicht (wie im typischen Stämmchen) schneiden, da das jedesmalige Segment (Fadenglied des Vorkeimes) sehr lang wird. Das Segment der Stammscheitelzelle wölbt sich nach aussen zur Blattanlage vor (S. 446); dasselbe thut auch das gestreckte Segment des Vorkeimes in seinem

die Beobachtung Pringsheim's bestätigen, gleichzeitig aber nachweisen, dass Vorkeime auch aus den inneren Zellen der zerschnittenen Sporogonwand hervorgehen können. Es ist also der Uebergang der Sporen bildenden Generation (Sporogonium) zur geschlechtlichen (Moospflanze) bei den Moosen nicht nothwendig an die Sporenbildung geknüpft, sondern unter die Sporenbildung beeinträchtigenden Bedingungen sind verschiedene Zellen sowohl des Fruchstieles als der Kapsel fähig, neue Vorkeime zu erzeugen. Es spricht diese Erfahrung gegen den von Brefeld¹ gelegentlich seiner Untersuchungen über die Sexualität der Basidiomyceten (und Ascomyceten) aufgestellten Satz: „In einer dem Experimente leicht zugänglichen Form des Versuches haben wir darum ein Kriterium über Sexualität, über die Frage, ob ein im Entwicklungsgange einer niederen Pflanze auftretender Fruchtkörper das Product einer Sexualität ist. Ist er es, so kann er nur in den Sporen zum sexuellen Abschnitte umgelenkt werden; wird er ohne sie auf ihn zurückgeführt, so trägt er den Charakter einer ungeschlechtlichen Vermehrung.“ Seine Versuche mit den zum Mycelium austreibenden *Agaricus*-Fruchtkörpern etc. (vgl. S. 308) sollten die Beweise hierfür liefern.

¹ Botan. Zeit. 1876, S. 56, Satz 21.

oberen Theile (Fig. 116 D) und bildet so die papillenartige Anlage eines Vorkeimzweiges. Wie im blattbildenden Segmente des Moosstengels die Blattwand (a in Fig. 112), so tritt hier die „Papillarwand“ (Fig. 117 A, α) auf, welche die Segmentwand bald schneidet (Fig. 117 A) und dann die Ähnlichkeit mit dem Stämmchen noch grösser werden lässt, bald dieselbe nicht mehr trifft (Fig. 117 B). Eine zweite, gegen die Papillarwand mehr oder minder genau rechtwinkelig gerichtete Wand b in Fig. 117 B, C und D) gliedert dann die Vorkeimpapille in eine akroskope (Fig. 117 B und C, α) und basiskepe Zelle (Fig. 117 B und C, β); sie entspricht der Basilarwand des Stammsegmentes, wird auch hier als Basilarwand bezeichnet und trifft bald auf die Papillarwand (Fig. 117 B), bald nicht (Fig. 117 C). Aus der akroskopen Zelle α geht ein gewöhnlicher; sich oft wieder verzweigender Vorkeimast als sogenannter „Blattvertreter“ hervor (Fig. 117 D, f), der begrenztes Spitzenwachstum wie das analoge Moosblatt zeigt. Die basiskepe Zelle β entwickelt sich bald nicht weiter (Fig. 117 D), bald erzeugt sie einen normalen Vorkeimzweig, bald aber auch an Stelle dieses die zum jungen Moospflänzchen heranwachsende Knospe (Fig. 116 A. bei k), ein Vorgang, der noch mehr die Analogie zwischen Vorkeim und Moosstamm bestätigt. Entwickelt die Zelle β eine Moosknospe, so wölbt sie sich zuerst nach aussen schlauchförmig vor und folgt nun einem besonderen Wachstumsmodus. Bald nach ihrer Streckung wird sie durch eine zu ihrer Längsaxe geneigte Wand in zwei Zellen getheilt und dann treten in der unbegrenzt weiter wachsenden Scheitelzelle weitere geneigte Wände auf, die gewöhnlich sofort einander in der Weise schneiden, dass drei im Laufe der Spirale auf einander folgende Wände die Scheitelzelle des künftigen Stämmchens constituiren, dessen sofort sich entwickelnde Blätter sich so stellen, dass der aus der Zelle α entspringende Blattvertreter als erstes Blatt in der fortlaufenden Spirale aufgefasst werden könnte.

Als weitere Stütze der hier kurz erläuterten neueren Auffassung der morphologischen Gleichwerthigkeit von Vorkeimaxen und typischen Moosstämmchen kann noch angeführt werden, dass auch Vorkeimaxen, die direct aus der Spore entspringen, an ihrer Spitze in eine Moosknospe übergehen können. Ferner beobachtete Leitgeb bei Fissidens Fälle, dass die für die Anlage eines Astes am Stämmchen bestimmte Zelle weiter papillenartig nach aussen vorwuchs, als dies bei der Zweiganlage normal stattfindet, so dass die erste Wand in derselben ganz ausserhalb der Stengeloberfläche auftrat, dann abermals eine Querwand sich bildete und nun erst durch Auftreten schiefer Wände die Sprossbildung eingeleitet wurde. Es wuchs also die Papille einige Zeit mit dem Charakter eines Protonemafadens, in dessen Spitze endlich der Spross entstand. Dass auch bei Lebermoosen ähnliche Ausnahmen eintreten, wurde früher bereits erwähnt (vgl. S. 382 und 401) und schliesslich können die Zweigvorkieme der Characeen (S. 86) hier als entsprechende Bildungen genannt werden, die auch als vereinfachte Nachbildungen des Charenstammes aus diesem hervorgehen.

Brutknollen oder Brutknospen sind am Moosvorkieme keine ungewöhnliche Erscheinung. Sie treten als mit unbewaffnetem Auge sichtbare, kugelige, kurzgestielte Zellenkörper (Fig. 116 A, bei b) ausschliesslich an den braunwandigen Axen auf, ihre Zellen sind durchaus gleichartig, polyëdrisch, die Zellwände verdickt, der Inhalt ohne Chlorophyll, aber reich an Reservahrung (fettes Oel im Plasma). Diese Brutknollen gehen aus Vorkeimpapillen hervor, in denen die Differenzirung in die beiden Zellen α und β (Fig. 117 B und C) unterbleibt. Eine solche Papille wölbt sich stark in einer zur Papillarwand senkrechten Richtung vor, schwillt blasig an und theilt sich innerhalb dieser Anschwellung durch eine schiefe Wand, der bald darauf eine zweite, entgegengesetzt geneigte Wand folgt. In der so entstandenen zweisehnidigen Scheitelzelle können nun noch eine oder zwei mit den ersten parallele Segmentwände auftreten; dann aber hört die Segmentbildung auf und in allen Zellen treten sehr unregelmässige Theilungen ein, die zuletzt zur vielzelligen Brutknolle führen. Diese kann nach einer Ruheperiode keimen. Im Lichte tritt dann meistens in einem Theile der Zellen Chlorophyll auf; in allen Fällen treten aber aus einzelnen besonders protoplasmareichen, jedoch nicht regelmässig gelagerten Zellen der Oberfläche Protonemafäden hervor, die sich wie die normalen Vorkeimaxen verhalten und wie diese Moosknospen erzeugen. Unter Umständen kann eine solche Vorkeimaxe sich auch sehr verkürzen, indem eine Zelle der Brutknolle durch die entsprechenden in ihr auf-

tretenden schiefen Wände direct zur Scheitelzelle des Moosstämmchens wird, letzteres also unmittelbar der Brutknolle aufsitzt.

Brutknospen werden aber auch am beblätterten Stamme entwickelt. Bei *Bryum annotinum*¹ treten sie zu 1—3 in den Blattachseln der männlichen Pflanzen auf, am zahlreichsten in der Mitte des Stengels, nach dessen Basis und Scheitel abnehmend. Sie sind eiförmige, vielzellige, auf einem verschieden langen, zwei- bis dreizelligen Stiele sitzende Körper, deren dick- und braunwandige Zellen viele Oeltröpfchen enthalten. Ihre Entwicklung beginnt mit der Vorwölbung einer Zelle der Stammoberfläche und ist derjenigen der Vorkeimbrutknollen ähnlich. Nach erfolgter Aussaat treiben sie aus einer ihrer unteren Zellen einen Protonemafaden. Auch an den aus den Blattachseln entspringenden Rhizoiden entstehen genau die gleichen Brutknospen. Bei *Aulacomnion androgynum* sitzt eine ganze Gruppe citronenförmiger Brutknospen auf dem Gipfel einer blattlosen Stengelverlängerung, und ebenso entwickeln sich zahlreiche linsenförmige, lang gestielte Brutknospen auf dem Stammscheitel von *Tetraphis pellucida*, wo sie von einer zierlichen, kelchartigen Hülle von Blättern umgeben werden (Fig. 107). Fallen die Brutknospen von *Tetraphis* ab, so tritt eine ähnliche Keimung wie bei den oben beschriebenen Vorkeimbrutknollen und denen von *Bryum annotinum* ein. Aus beliebigen Zellen sprossen Protonemafäden hervor, an denen Blattvertreter entstehen, die hier aber Zellenflächen (Flächenvorkeime) und keine Zellenfäden sind.² Aus der Basis solcher Flächenvorkeime kann entweder eine weitere Vorkeimaxe entspringen, oder eine Blätter erzeugende Moosknospe hervorgehen. Auch bei *Tetrodontium Brownianum* und *T. repandum*, sowie neuerdings bei *Diphyscium* und *Oedopodium*, sind durch Berggren Flächenvorkeime nachgewiesen worden, an deren Basis die Moosknospe entspringt. Bei *Tetrodontium* und *Diphyscium* entstehen sie am Ende von Protonemafäden, bei *Oedopodium* entwickeln sie sich ohne vorausgehende Fadenbildung an ähnlichen Brutknospen, wie bei *Tetraphis*. Es stimmen somit manche stegocarpe Laubmoose in der Vorkeimbildung mit den *Andreaeaceae* (S. 429) und *Sphagnaceae* (S. 434) überein.

Die stegocarpen Laubmoose bilden die grösste Ordnung der Muscineen mit bis jetzt bekannten ca. 3000 Arten. Sie sind über die gesammte der Vegetation zugängliche Erdoberfläche verbreitet, viele als gesellig in oft ausgedehnten Rasen wachsende Pflanzen, zahlreiche als Kosmopoliten, die nicht allein in allen Breiten gedeihen, sondern unter den Tropen oft auch von der Ebene bis in die höchsten Regionen emporsteigen. Unter den letzteren Formen werden von A. v. Humboldt für die Orinokoländer Südamerikas *Neckera crispa* und *N. pennata*, *Polytrichum juniperinum*, sowie *Bryum roscum*, *B. turbinatum* und *B. nutans* erwähnt. Auch in unseren Breiten gehen manche Arten von der Ebene bis in die höchsten Gebirgsregionen, in welcher letzteren z. B. Molendo am Grossglockner noch bei 10600' die letzten Moose fand. Andere Formen sind jedoch auf ganz bestimmte Regionen beschränkt oder dehnen ihren Verbreitungsbezirk in Vertikalrichtung nicht zu sehr aus,³ oder sie kommen in horizontaler Verbreitung nur engeren Vegetationsgebieten zu. Wo gewisse Arten gesellig auftreten, bedingen sie, ähnlich wie Flechten und Torfmoose, oft die Physiognomie grösserer Flächen. Namentlich ist dies im nördlichen Polargebiete mit der weit ausgedehnten Moostundra, besonders Sibiriens, der Fall, die abgesehen von Torfmoosen vorzüglich Polytrichen beherbergt. Letztere (z. B. *Polytrichum commune*) treten auch auf unseren Torfmooren oft in grosser Individuenzahl auf und tragen dann nicht unwesentlich zur Torfbildung bei, an der sich unter günstigen Verhältnissen auch manche

¹ Hildebrand, Ueber die Brutkörper von *Bryum annotinum*. Flora 1874. S. 513. Taf. 9.

² Vgl. auch Berggren in Botan. Zeit. 1872. S. 444 und dessen Beobachtungen über die ungeschlechtliche Propagation der Muscineen durch Brutknospen; Acta Univers. Lundensis I (1864), mit. 4 Taf. — und VII (1870).

³ Vgl. in dieser Beziehung: Molendo, Moosstudien aus den Algäuer Alpen. Beiträge zur Phytogeographie; im VIII. Jahresber. d. naturf. Vereins in Augsburg, 1865. — Walther und Molendo, Die Laubmoose Oberfrankens. 8^o. Leipzig 1868. — Lorentz und Molendo, Beiträge zur Biologie und Geographie der Laubmoose, in Lorentz's Moosstudien. Leipzig 1864. — Schimper, Synopsis Muscorum. I. S. XLVII.

Arten der Gattung *Hypnum* (*H. cuspidatum*, *H. trifarium*, *H. fluitans*, *H. revolvens* etc.), *Paludella squarrosa*, *Philonotis fontana*, *Bryum turbinatum* u. a. Arten der Gattung, *Dicranum Schraderi* n. s. w. beteiligen. Sonst sind Nutzen und Schaden der Laubmoose gering; die wenigen früher officinellen Arten sind als solche längst aufgegeben worden.

Eine tabellarische Uebersicht der wichtigsten Unterordnungen mag den speciellen Diagnosen derselben voraufgehen, doch müssen hier die ausführlichen Beschreibungen verglichen werden.

1. Sporenkapsel mit seltenen Ausnahmen gipfelständig an der Hauptaxe: **Musci acrocarpi** (S. 448).

A. Stengel (wenigstens der sterile) 2-reihig beblättert.

1. Blätter der sterilen Stengel vertical angeheftet, herablaufend, unter einander verschmolzen, der Stengel daher farnblattähnlich; fruchtbare Stengel mit mehrreihigen, quer angehefteten Blättern: *Schistostegaceae*.

2. Blätter an allen Stengeln quer angeheftet.

a. Blätter aus scheidiger Basis durch die austretende Mittelrippe plötzlich lang pfriemenförmig: *Distichiaceae*.

b. Blätter schwertförmig reitend, indem die verlängerte Mittelrippe nach vorne und hinten breit blattartig geflügelt ist (Blatt an dasjenige von *Iris* erinnernd): *Fissidentaceae*.

B. Stengel stets mehrreihig beblättert.

1. Blätter weisslich, wie bei den Torfmoosen aus zweierlei, in 2—3 Schichten liegenden Zellen gebildet: schlauchförmigen, Chlorophyll führenden und grossen, lufthaltigen, porösen Zellen: *Leucobryaceae*.

2. Blätter normal gebaut.

a. Peristom aus 16, 32 oder 64 ungegliederten, zungenförmigen Zähnen, aus dickwandigen Faserzellen bestehend (S. 452), gebildet, die Zähne an der Spitze unter einander durch ein Epiplagma verbunden (S. 452 und Fig. 115 G). Blätter auf der Oberseite der Mittelrippe mit Längslamellen: *Polytrichaceae*.

b. Peristom 4-zählig, die Zähne aus dem kreuzweise gespaltenen, vielzelligen Gewebe des Deckelinneren gebildet (S. 452): *Tetraphidaceae*.

c. Peristom einfach oder doppelt, aus Membranverdickungen in Form einfacher oder gespaltenen Zähne gebildet, oder rudimentär oder fehlend.

0 Inneres Peristom von einer kegelförmigen, mit 16 oder 32 Längsfalten versehenen Haut gebildet, das äussere aus sehr kleinen Zähnen bestehend: *Buxbaumiaceae*.

00 Inneres Peristom, wenn vorhanden, nur aus Zähnen gebildet.

α. Zellnetz der Blätter überall sehr grossmaschig. Blätter nie mit Papillen.

‡ Apophyse nicht oder doch nur unbedeutend vortretend: *Funariaceae*.

‡‡ Apophyse sehr stark, kugelig, birnförmig, eiförmig oder schirmartig-häutig: *Splachnaceae*.

β. Zellnetz der Blätter gegen die Spitze enger, die chlorophyllreichen Zellen dickwandiger, parenchymatisch oder prosenchymatisch; Zellen der Blattbasis ein weiteres, durchsichtigeres Netz bildend. Blätter oft papillös.

‡ Peristom meist doppelt, sehr selten einfach oder fehlend. Haube kappenförmig. Blätter meist breit, selten papillös. Kapsel meist lang gestielt, oft übergeneigt, meist hängend, selten aufrecht: *Bryaceae*.

‡‡ Peristom meist einfach, bisweilen doppelt, selten fehlend. Blätter meist schmal.

- * Blätter oft papillös, ihre Zellen in der Spitze klein und rundlich. Kapsel auf sehr verkürztem Stiele zwischen den Blättern eingesenkt sitzend oder auf etwas verlängertem Stiele wenig emporgehoben, fast stets symmetrisch. Peristom einfach, bisweilen doppelt, selten fehlend, die Zähne desselben meist papillös. Haube meist mützenförmig: *Grimmiaceae*.
- ** Blätter papillös oder glatt. Kapsel meist lang gestielt, aufrecht, fast immer symmetrisch. Peristom einfach, selten fehlend, mit 16 bis fast zur Basis getheilten oder 32 ungetheilten, schmalen, papillösen Zähnen. Haube meist kappenförmig: *Pottiaceae*.
- *** Blätter schmal, ganz glatt. Kapsel verlängert gestielt, aufrecht, symmetrisch. Peristom aus 16 ungetheilten, glatten Zähnen bestehend, bisweilen fehlend. Haube kappenförmig, oder mützenförmig und dann gelappt: *Seligeriaceae*.
- **** Blätter papillös oder glatt. Kapsel oft verlängert gestielt (bei *Systegium* eingesenkt), symmetrisch oder unsymmetrisch. Peristom einfach, aus 16 meist bis unter die Mitte 2-schenkeligen Zähnen gebildet, selten fehlend oder die Kapsel durch Querhaut geschlossen. Haube kappenförmig: *Weisiaeae*.

II. Sporenkapseln seitenständig: *Musci pleurocarpi* (S. 448).

A. Grosse, lang fluthende Wassermoose; die dreireihigen Blätter ohne Papillen und ihre Zellen überall prosenchymatisch. Inneres Peristom überall oder oben zu einer offenen, gitterartigen Kuppel vereinigt: *Fontinalaceae*.

B. Erd-, Stein-, Baum- oder Sumpfmoose.

1. Blätter an dem verflachten Stengel meist scheinbar 2-reihig, glatt.
 - a. Haube mützenförmig. Blattzellen prosenchymatisch: *Hookeriaceae*.
 - b. Haube meist kappenförmig. Inneres Peristom mit basilarer Haut und wie das äussere 16-zähmig: *Neckeraceae*.
2. Blätter mehrreihig.
 - a. Blätter papillös oder warzig; Zellen der Blattmitte verdickt, parenchymatisch. Haube kappenförmig: *Leskeaceae*.
 - b. Blätter glatt.
 - 0 Peristom einfach oder doppelt, 8- oder 16-zähmig. Haube kappenförmig: *Fabroniaceae*.
 - 00 Peristom doppelt. Inneres Peristom mit 16-kielig-faltiger Basilarhaut und 16 gekielten Fortsätzen, zwischen denen je meist 2—4 knotig-gegliederte Wimpern stehen. Haube kappenförmig: *Hypnaceae*.

I. *Musci arocarpi* (S. 461).

1. Unterordnung. *Weisiaeae*.

Meist 4, rasenbildende, bald zarte und zwergige, bald grössere Erdmoose, unter der blühenden Spitze Innovationsäste entwickelnd, welche die Axe wiederholt dichotom verzweigt erscheinen lassen. Blätter 3-, 5-, bis 8-reihig, aus aufrechter Basis abstehend, sparrig, meist verlängert- oder lineal-lanzettlich, selten eilanzettlich, mit Mittelrippe, papillös oder glatt, das Zellnetz parenchymatisch, am Grunde locker und durchsichtig, nach der Spitze dichter und chlorophyllreich. Blüten monöisch oder diöisch, selten bisexuell, die männlichen knospenförmig. Haube kappenförmig. Kapsel mehr oder weniger verlängert-gestielt, selten zwi-

schen die Blätter eingesenkt (Systegium), aufrecht oder übergeneigt bis hängend, symmetrisch oder unsymmetrisch, ihr Deckel geschnäbelt. Peristom einfach, 16-zählig, selten fehlend oder die Kapselmündung durch eine Querhaut geschlossen.

174. Familie. Weisieae.

Meist niedrige Moose mit allseitig abstehenden, trocken oft krausen, fast linealischen, glanzlosen, im oberen Theile meist papillösen oder warzigen Blättern. Kapseln klein, eiförmig, elliptisch oder cylindrisch, aufrecht oder ein wenig übergeneigt, symmetrisch. Peristom fehlend oder aus 16 lanzettlichen oder abgestutzten, ungetheilten oder unregelmässig gespaltenen und durchlöchernten Zähnen gebildet; oder die Kapselmündung durch eine Querhaut geschlossen.

1. *Systegium Schimp.* Sehr kleine, einhäusige Erdmoose mit eingesenkter, kugelige Kapsel ohne Peristom und mit kleinem, kegeligem, meist nicht abfallendem Deckel. 3 Europäer, 1 deutsche Art. — *S. crispum Schimp.* 2. Lockere, selten bis 1 Centim. hohe Rasen bildend. Obere Blätter sehr lang lanzettlich-linealisch, schopfig, trocken kraus, am Rande rinnig eingerollt, durch die auslaufende Rippe stachelspitzig. Auf Aeckern, an Gräben etc. häufig. Fructificirt October — April.

2. *Hymenostomum RBr.* Einhäusige, kleine Erdmoose; die Kapsel ohne Peristom, aber nach Abfallen des geschnäbelten Deckels durch eine von der Columella getragene Haut verschlossen. 7 Europäer, 3 deutsche Arten. — *H. microstomum RBr.* 2. Kaum 5 Millim. hoch. Blätter verlängert lanzettlich, mit eingekrümmten Rändern, stachelspitzig. Kapsel bis 5 Millim. lang gestielt, elliptisch, meist etwas unsymmetrisch, engmündig, mit schmalem Ringe. An Waldrändern, Grabenböschungen, auf Lehmäuern etc. gemein. Fructificirt Frühling.

3. *Gymnostomum Hedw.* Ein- oder zweihäusige, rasenbildende Felsenmoose mit länglich-ovaler, peristomloser Kapsel und offener Kapselmündung. 3 deutsche Arten. — *G. rupestre Schwaeagr.* 2. Dichtrasig, bis 3 Centim. hoch, braungrün, unten rostfölgig. Blätter lineal-lanzettlich, kurz gespitzt oder stumpflich, am Rande flach. Kapsel eiförmig, ohne Ring. Auf feuchten Felsen und in Felsspalten der Gebirge, namentlich der subalpinen und alpinen Region. Fructificirt Juni, Juli.

4. *Anoetangium Schwaeagr.* Von voriger Gattung hauptsächlich durch die achselständigen, zweihäusigen Blüten verschieden, weshalb die Kapsel auf kurzen Zweigen seitenständig erscheint und das Moos den Typus der *Musei pleurocarpi* erhält, zu denen es streng genommen gestellt werden müsste. 3 deutsche Arten, welche an Felsen hohe, schwellende Rasen bilden. — *A. compactum Schwaeagr.* 2. Rasen bis 10 Centim. hoch, meist freudig grün, unten rostroth filzig. Blätter etwas abstehend, trocken sich spiralig um den Stengel drehend oder unregelmässig gekrümmt und die Spitze gedreht, lanzettlich oder lineal-lanzettlich, spitz, am Rande durch die vortretenden 2-spitzigen Warzen zierlich gekerbt. Kapsel auf 1 Centim. langem, bleichem Stiele aufrecht, länglich-oval, bleichbraun, mit rother Mündung und schmalem, sich stückweise lösendem Ringe. An feuchten Felsen der Hochgebirge. Fructificirt Juli, August.

5. *Weisia Hedw.* Niedrige oder wenig hohe, rasen- oder kissenförmig wachsende Erd- und Felsenmoose. Blätter allseitig abstehend, lanzettlich bis pfriemenförmig, weich, trocken gedreht, ihre Zellen an der Basis 6-seitig, wasserhell, oben rundlich-quadratisch und sehr chlorophyllreich, warzig oder papillös. Blüten monöisch, selten zwitterig. Kapsel lang gestielt, aufrecht, ungerippt. Peristomzähne mehr oder minder vollständig, lanzettlich oder gestutzt, papillös. 3 deutsche Arten. — *W. viridula Brid.* ☉. Meist dichtrasig, 5 Millim. hoch, hellgrün. Blätter aus lanzettlicher Basis lineal-pfriemenförmig, oben am Rande eingerollt, durch die austretende dicke Rippe stachelspitzig, dicht warzig. Kapsel oval oder länglich. Deckel lang geschnäbelt. Ring schmal, bleibend. Peristomzähne sehr veränderlich, oft fast fehlend. Auf der Erde, an Steinen, Mauern etc. gemein. Fructificirt April, Mai.

6. *Dicranoweisia Schimp.* Blätter nicht oder spärlich papillös. Kapsel glatt, Peristomzähne lanzettlich, theilweise an der Spitze 2-spaltig, glatt oder an

der Spitze klein-papillös, auf der Innenfläche mit vortretenden Querleisten. 4 deutsche, einhäusige Arten. — *D. cirrhata* Schimp. 2, bis 2 Centim. hoch. Blätter aus lanzettlicher Basis allmählich linealisch verschmälert, kaum papillös, am Rande zurückgerollt, mehrfach verbogen, trocken kraus. Kapsel schmal-länglich, mit breitem Ringe, die Peristomzähne nicht längsstreifig. Auf Baumwurzeln, Bretterzäunen, Dächern etc. gemein. Fructificirt Ende Winters. — *D. crispula* Hedw. Kapsel ohne Ring und mit längsgestreiften Peristomzähnen. An Felsen der Gebirgsgegenden häufig. Fructificirt Mai, Juni.

7. *Oreoweisia* Schimp. Blätter dicht und lang papillös. Kapsel glatt. Ring fehlt. Peristomzähne mit innen vorspringenden Querleisten, ohne Streifen und ohne Papillen. 1 deutsche, einhäusige Art. — *O. serrulata* Schimp. 2. Blätter unten breit, nach oben schmal lanzettlich. Alpen von Tirol, Salzburg und Kärnthen. Fructificirt August.

8. *Rhabdoweisia* Schimp. Kapsel 8-rippig. Peristomzähne mit innen vorspringenden Querleisten, ohne Papillen, aber mit schräg sich kreuzenden Streifen. 2 deutsche, einhäusige Arten. — *Rh. fugax* Schimp. 2, selten bis 2 Centim. hoch. Blätter schmal lineal-lanzettlich, ganzrandig oder entfernt klein gezähnt, kaum merklich papillös. Peristomzähne aus sehr niedriger, breiter Basis plötzlich haarfein, bald verschwindend. An Felsen. Fructificirt Juni, Juli.

175. Familie. Dieraneae.

Niedrige bis hohe Moose mit oft einseitwendigen und sichelförmigen, breit lanzettlichen bis pfriemenförmigen, meist glatten Blättern und durch Innovationsäste wiederholt gabeligen Stengeln. Kapsel lang gestielt, fast stets übergeneigt, oft unsymmetrisch und gekrümmt. Peristomzähne lanzettlich, kräftig, stets mit vortretenden Querleisten, papillös und längsstreifig, bis unter die Mitte oder manchmal bis fast zur Basis 2-schenkelig, sehr selten ungetheilt.

1. *Cynodontium* Schimp. Rasenbildende, weiche Felsenmoose mit abstehenden, lineal-lanzettlichen, am Rande gegen die Spitze gekerbt oder entfernt gezähnten, trocken krausen, mehr oder minder papillösen Blättern, deren Zellen oben quadratisch, in der Mitte rectangulär, an der Basis verlängert, rectangulär und wasserhell sind. Blüten einhäusig. Haube am Grunde ganzrandig. Kapsel auf verlängertem Stiele übergeneigt oder aufrecht, meist etwas gekrümmt, gefureht und mit kurzem oder kropfigem Halse. Peristomzähne bis unter die Mitte ungleich 2-schenkelig, purpurn. 4 deutsche Arten. — *C. polycarpum* Schimp. 2. Ausgedehnte, lockere, bis 5 Centim. hohe, meist dunkelgrüne Rasen bildend. Blätter gedrängt, selten einseitwendig, aus länglicher Basis allmählich lineal-lanzettlich-pfriemenförmig, beiderseits wenig papillös. Kapsel mehr oder minder kropfig, etwas buckelig, tief gefurcht, der Deckrand gekerbt, der Ring breit. An Felsen und erratischen Blöcken. Fructificirt Juni—August.

2. *Dichodontium* Schimp. Von voriger Gattung namentlich durch die glatte Kapsel verschieden. 1 deutsche, zweihäusige Art: *D. pellucidum* Schimp. 2. 3—4, selten bis 8 Centim. hoch. Kapsel ohne Ring. An Felsen der Gebirge. Fructificirt Spätherbst und Winter.

3. *Trematodon* Mich. Niedrige, einhäusige Erd- und Torfmoose mit glatten Blättern und langhalsiger, etwas gekrümmter, fast cylindrischer oder schmal birnförmiger Kapsel. Peristomzähne ganz oder ungleich 2-spaltig, die Schenkel an der Spitze theilweise verwachsen, mit nach aussen vorspringenden Querleisten. Haube ganzrandig. 2 deutsche Arten. — *T. ambiguus* Hornsch. 2. Gesellig, bis 5 Millim. hoch. Blätter aus eiförmiger Basis plötzlich lang pfriemenförmig. Hals länger als der übrige Kapseltheil. Zähne des Peristoms in der Mitte oder bis zur Spitze gespalten. Auf feuchtem, namentlich moorigem Boden. Fructificirt Juni, Juli.

4. *Dieranum* Hedw. Grosse, ein- oder 2-häusige Moose mit einseitwendigen oder allseitig abstehenden, glatten, sehr selten papillösen Blättern, welche an den Flügeln der Basis grössere, bauchige, braune Zellen besitzen. Haube ganzrandig. Kapselstiel gerade; Kapsel fast symmetrisch und aufrecht oder unsymmetrisch und übergeneigt, mit oder ohne Ring, glatt oder gestreift. Peristomzähne bis zur Mitte 2-schenkelig. Circa 20 deutsche Arten.

A. Kapsel aufrecht und gerade. Blätter nicht querrunzelig. Zweihäusig.

1. Zellen der Blattspitze rundlich-quadratisch. 4. Blätter allseitig abstehend, aus lanzettlicher Basis allmählich pfriemenförmig, rinnig-hohl, am Rande weit hinab gesägt. Kapsel später gefurcht. In weichen, ausgedehnten, bis 4 Centim. hohen Rasen an morschen Baumstämmen häufig. Fructificirt Juni—August: *D. montanum Hedw.*
2. Zellen der Blattspitze linealisch. 4. Blätter gewöhnlich einseitwendig und stark sichelförmig, sehr lang und haarfein-pfriemenförmig, bis fast zur Basis gesägt, die breite Rippe die ganze Blattspitze ausfüllend. Kapsel ungestreift. In lockeren, bis 8 Centim. hohen Rasen an Felsen und Baumstämmen in Gebirgsgegenden nicht selten. Fructificirt Juli, August: *D. longifolium Ehrh.*

B. Kapsel übergeneigt und gekrümmt.

1. Blätter nicht querrunzelig. Einhäusig. 4. Blätter unregelmässig einseitwendig-sichelförmig. Kapsel unregelmässig gefurcht. Deckel am Rande ausgefressen. Auf der Erde und an Felsen der Gebirge häufig. Fructificirt Juni, Juli: *D. Starkii Web. et M.*
2. Blätter nicht querrunzelig. Zweihäusig. 4. Blätter einseitwendig, mehr oder weniger sichelförmig. Kapselstiele einzeln, roth, meist 4 Centim. hoch. Kapsel ungestreift. Ring fehlend. In Wäldern, auf Triften, Haiden, Stämmen, Felsen und Dächern in ausgebreiteten, lockeren, bis 10 Centim. hohen Rasen gemein. Fructificirt Mai—August: *D. scoparium Hedw.*
3. Blätter quer gerunzelt. Zweihäusig, die männlichen Blüthen auf meist kleineren Pflanzen (S. 457). 4. Blätter sichelförmig-einseitwendig, bis gegen die Basis sehr stark quereckig, ziemlich weit herab klein gezähnt. Ring schmal, anklebend. In lockeren, ausgedehnten, bis über 10 Centim. hohen Rasen auf der Erde, Felsen etc. gemein: *D. undulatum Hedw.*

5. *Dicranella Schimp.* Meist kleine, gesellig wachsende, der vorigen Gattung ähnliche Moose, die Blattflügel ohne besondere Zellengruppe. Sonst wie *Dicranum*. 10 deutsche Arten. — A. Blätter einseitwendig. Zweihäusig: *D. heteromalla Schimp.* 4. Dichtrasig, bis 3 Centim. hoch. Blätter aus schmal lanzettlicher Basis allmählich rinnig-borstig, ziemlich weit herab klein gezähnt. Kapsel auf gelblichem Stiele geneigt, verkehrt eiförmig, buckelig, gekrümmt, gefurcht. Ring sehr schmal. Deckel lang geschnäbelt. Auf der Erde und an Felsen nicht selten. Fructificirt Spätherbst—Frühling. — *D. varia Schimp.* 4. 0,5, selten bis 2 Centim. hoch. Blätter oben meist schwach gezähnt. Kapsel auf rothem Stiele übergeneigt, nicht gestreift. Ring fehlt. Deckel kurz geschnäbelt. Auf nackter Erde gemein. Fructificirt Spätherbst und Winter. — B. Blätter sparrig oder allseits abstehend: *D. cerviculata Schimp.* Zweihäusig. 4. Bis 2 Centim. hoch. Blätter meist fast ganzrandig. Kapsel auf gelbem Stiele geneigt, rundlich-eiförmig, kropfig, entleert stark gefaltet. Ring schmal. Deckel lang geschnäbelt. Auf fenchem Torfboden häufig. Fructificirt Juni, Juli. — *D. crispata Schimp.* Einhäusig. 4. Blätter plötzlich haarfein pfriemenförmig ausgezogen, meist ganzrandig. Kapsel ohne Kropf, gefurcht. Ring schmal. Deckel lang geschnäbelt. Feuchte Stellen der Gebirge. Fructificirt Spätherbst und Winter.

6. *Dicranodontium Br. et Schimp.* Von *Dicranum* namentlich durch die bis fast zur Basis 2-theiligen Peristomzähne unterschieden. 2 deutsche, 2-häusige Arten. — *D. longirostre Br. et Schimp.* 4. Meist ausgedehnt dichtrasig, bis 5 Centim. und darüber hoch. Blätter allseits abstehend bis stark sichelförmig, glänzend, nur an der Spitze klein gesägt, die Rippe auf dem Rücken meist glatt. Auf Waldboden, faulen Baumstämmen und an Sandsteinfelsen. Fructificirt Spätherbst bis Frühjahr.

7. *Campylopus Brid.* Namentlich durch die am Grunde schön gewimperte Haube von *Dicranum* unterschieden. Kapselstiel schwanenhalsartig niedergebogen. Zweihäusig. 5 deutsche Arten. — *C. flexuosus Brid.* 4. In dunkelgrünen, glänzenden, 1—6 Centim. hohen Rasen. Stengel bis zur Spitze rothfölgig. Blätter meist aufrecht abstehend, aus lanzettlicher Basis plötzlich pfriemenförmig. An Sandsteinfelsen, manchmal auch auf Torfboden. Fructificirt Winter und Frühling.

2. Unterordnung. Leucobryaceae.

176. Familie. Leucobryaceae.

2 Pflanzen in weisslich-blaugrünen, sphagnumartigen Polstern. Stengel mehrreihig beblättert, trocken zerbrechlich. Blätter rippenlos, weisslich, aus 2—3 Schichten grosser, farbloser, poröser, lufthaltiger Zellen bestehend, zwischen denen schlauchförmige, chlorophyllhaltige Zellen eingeklemmt liegen. Blüten diöcisch. Haube kappenförmig. Kapsel verlängert gestielt, oblong bis eiförmig, Übergeneigt, trocken gefurcht. Deckel geschnäbelt. Ring fehlt. Peristom einfach, mit 16 bis unter die Mitte 2-schenkeligen, dichtgegliederten, längsstreifigen, papillösen Zähnen.

Leucobryum Hampe. Charakter der Familie. 1 deutsche Art: *L. glaucum Schimp*. 2. Rasen polsterförmig, oft halbkugelig, 3—20 Centim. hoch, blass blaugrün, trocken weiss. Stengel schopfig-gabelig verzweigt. Blätter aus eiförmigem Grunde lanzettlich, ganzrandig, röhrig zusammengerollt. Auf feuchtem Waldboden gemein. Fructificirt Winter und Frühling.

3. Unterordnung. Fissidentaceae.

177. Familie. Fissidentaceae.

Blätter 2-zeilig, halbstengelumfassend, die verlängerte Rippe auf dem Rücken vertical breit geflügelt, das Blatt daher schwertförmig wie bei *Iris*, sein Zellnetz dicht parenchymatisch, die rundlich-6-eckigen Zellen sehr chlorophyllreich. Haube kappen- oder mützenförmig. Kapsel gipfel- oder seitenständig, aufrecht und symmetrisch oder gekrümmt. Deckel geschnäbelt. Peristom einfach, mit 16 mehr oder minder papillösen, schmal lanzettlichen, meist bis zur Mitte ungleich 2-schenkeligen oder unregelmässig gespaltenen und durchlöchernten Zähnen (Fig. 115 E).

1. *Conomitrium Mont*. Kapsel sehr kurz gestielt, seitenständig in den Blattachsen. Haube mützenförmig. Peristomzähne sehr kurz und breit, stumpf, unregelmässig gespalten oder durchlöchernt. Einhäusige, fluthende Wassermoose. 1 deutsche Art: *C. Julianum Mont*. 2. In Brunnenrögen, an Steinen, Baumwurzeln etc. in Quellen, Bächen und an Wehren. Fructificirt Juni, Juli.

2. *Fissidens Hedw*. Kapsel lang gestielt, theils gipfel-, theils seitenständig. Haube meist kappenförmig. Peristomzähne bis zur Mitte ungleich 2-schenkelig, meist vertical gestreift, trocken einwärts gekrümmt. Stein- und Erdmoose mit einfachem oder wenig verzweigtem Stengel. 12 deutsche Arten. — *F. adiantoides Hedw*. 2. Zwei-, selten einhäusig und alle Blüten seitenständig. Stengel 3—8 Centim. hoch. Blätter mit Stachelspitze, an der Spitze scharf gesägt, sonst kerbig gezähnt, die Rippe unter der Spitze verschwindend. Kapselstiel aus der Stengelmittle entspringend. Ring fehlt. Peristomzähne gestreift. Auf feuchtem, schattigem Boden, auf Torfwiesen, meist gemein. Fructificirt Spätherbst—Frühling. — *F. osmundoides Hedw*. 2. Zweihäusig, die weiblichen Blüten und Kapseln gipfelständig. Stengel bis 6 Centim. hoch. Haube pyramidal-mützenförmig. Auf feuchten, besonders torfigen Wiesen. Fructificirt Juli—October. — *F. bryoides Hedw*. 2. Einhäusig. Haube kappenförmig; sonst wie vorige Art. Auf schattigem, thonigem Boden, meist häufig. Fructificirt October—April.

4. Unterordnung. Seligeriaceae.

Meist zwergige, 2 Felsenmoose mit mehrreihigen, abstehenden, schmalen, glatten, gerippten Blättern, deren chlorophyllreiche Zellen oben klein quadratisch, unten rechteckig sind. Blüten monöcisch oder diöcisch. Haube kappenförmig oder mützenförmig. Kapsel verlängert, gestielt, aufrecht, symmetrisch, nacktständig oder mit 16 ungetheilten, lanzettlichen, spitzen, stumpfen oder gestutzten Peristomzähnen.

178. Familie. Seligeriaceae.

Pflanzen zwergig, einhäusig. Blattflügelzellen von den übrigen Zellen des Blattgrundes nicht verschieden. Haube kappenförmig. Kapsel mit deutlichem Halse. Peristomzähne breit, glatt, selten fehlend. Ring fehlt.

1. *Seligeria Br. et Schimp.* Mit Peristom. 4 deutsche Arten. — *S. recurvata Br. et Schimp.* ♀. Kapsel auf übergeneigtem Stiele. An Felsen der Gebirge, stellenweise häufig. Fructificirt Juni, Juli.

2. *Anodus Br. et Schimp.* Ohne Peristom. 1 deutsche Art: *A. Donianus Br. et Schimp.* ♀. Zerstreut. Fructificirt Juli, August.

179. Familie. Blindiaceae.

Pflanzen höher wie bei voriger Familie, rasenbildend, zweihäusig oder einhäusig. Blattflügel der Basis aus grösseren, braunen, quadratischen Zellen gebildet. Haube kappenförmig. Kapsel mit starkem Halse. Ring fehlt. Peristomzähne glatt, bisweilen durchlöchert, selten fehlend.

Blindia Br. et Schimp. Mit Peristom. 1 deutsche Art: *B. acuta Br. et Schimp.* ♀. An feuchten Felsen der Gebirge. Fructificirt Juni, Juli.

180. Familie. Brachydonteeae.

Wie die Seligeriaceen, aber Kapsel ohne deutlichen Hals. Peristomzähne papillös, sehr kurz. Haube mützenförmig, am Rande gelappt.

Brachyodus Nees et Hornsch. Peristomzähne meist kürzer als der sehr breite Ring. 1 deutsche Art: *B. trichodes Nees et Hornsch.* ♀. Nur 1 Millim. hoch. Auf feuchten, schattigen Steinen in Gebirgsgegenden. Fructificirt October.

5. Unterordnung. Distichiaceae.

181. Familie. Distichiaceae.

Ausdauernde, dichtrasiige Felsenmoose mit 2-zeiligen, glänzenden, aus scheidiger Basis durch die austretende Rippe plötzlich lang pfriemenförmigen Blättern; die Zellen des Blattgrundes glatt, schmal linealisch bis verlängert 6-seitig, oben viel kürzer und papillös. Blüten einhäusig. Kapsel verlängert gestielt, aufrecht oder geneigt. Haube kappenförmig. Peristom mit 16 meist 2-schenkeligen Zähnen.

Distichium Br. et Schimp. 2 deutsche Arten. — *D. capillaceum Br. et Schimp.* ♀. Kapsel aufrecht, cylindrisch. An schattigen Felsen häufig in dichten, oft bis 8 Centim. hohen Rasen. Fructificirt Juni, Juli.

6. Unterordnung. Pottiaceae.

Meist ♀, ziemlich kleine, einfache oder ästige Moose. Blätter mehrreihig, theils warzig oder papillös, theils glatt; die Blattzellen parenchymatisch, im oberen Theile dicht und chlorophyllreich, im unteren locker und wasserhell. Haube kappenförmig, sehr selten mützenförmig und dann gelappt. Kapsel meist lang gestielt, gewöhnlich aufrecht, fast immer symmetrisch. Peristom nur selten fehlend, einfach, entweder mit 16 bis fast zur Basis 2-theiligen, oder mit 32 ungetheilten, schmalen, papillösen Zähnen.

182. Familie. Pottiaceae.

⊙ oder ♀ Erdmoose. Peristom fehlend oder mit 16 breiten und kurzen Zähnen. Künstliche Familie.

1. *Pottia Ehrh.* Kleine ☉ oder ☺ Erdmoose mit breiten, etwas warzigen Blättern, die Blattzellen oben kurz 6-seitig, unten sehr verlängert. Blüten meist monöisch. Haube kappenförmig. Kapsel aufrecht, oval oder verkehrt eiförmig. Peristom fehlend oder mit 16 wenig gegliederten, ganzen oder unregelmässig gespaltenen oder durchlöchernten Zähnen. 9 deutsche Arten. — *P. cavifolia Ehrh.* ☉. Lockerrasig oder heerdenweise, bis 5 Millim. hoch. Blätter meist knospenförmig zusammenschliessend, löffelförmig hohl, eilänglich, ganzrandig, die Mittelrippe in ein weisses, glattes Haar auslaufend und oberseits mit grünen Lamellen besetzt. Kapsel 2—3 Millim. lang gestielt, eiförmig bis länglich, ohne Peristom und ohne Ring. Auf Aeckern, Mauern etc. gemein. Fructificirt October—April. — *P. lanceolata C. Müll.* ☉. Lockerrasig, 0,5—1 Centim. hoch. Blätter länglich bis breit lanzettlich, durch die auslaufende Rippe lang stachelspitzig, die Rippe ohne Lamellen. Kapsel meist 5 Millim. lang gestielt, eiförmig, mit einfachem Ringe und röthlichen, ganzen oder durchlöchernten, auf deutlicher basilärer Haut sitzenden Peristomzähnen. Auf Feldern, Wiesen, Mauern etc. gemein. Fructificirt März, April. — *P. truncata Schimp.* ☉, lockerrasig, bis 1 Centim. hoch. Blätter länglich, sehr kurz gespitzt, die Rippe ohne Lamellen. Kapsel verkehrt eiförmig, nach Abwerfen des Deckels fast halbkugelig, ohne Peristom. Auf Aeckern, Grasplätzen etc. gemein. Fructificirt October—April.

2. *Didymodon Hedw.* Blätter meist gewunden und kraus. Kapsel länglich bis cylindrisch, ihr Peristom aus 16 ungetheilten oder bald mehr, bald weniger 2-schenkeligen, aufrechten, haarähnlichen Zähnen gebildet. Künstliche Gattung, welche die Tracht von *Trichostomum* (S. 469) besitzt, daher oft auch mit diesem vereinigt wird. Nur wenige deutsche Arten. — *D. rubellus Br. et Sch.* 4. Meist dichtrasig, 0,5—3 Centim. hoch, rothbraun, die unteren Blätter feuerroth. Blätter lineal-lanzettlich, trocken kraus, mit kurzer Stachelspitze, am Rande umgerollt. Kapsel meist 1 Centim. lang gestielt, länglich-cylindrisch, mit kürzer oder länger geschnäbeltem Deckel, breitem Ringe und fast ungetheilten Peristomzähnen. An Felsen und Mauern, auf Dächern und selbst auf der Erde; gemein. Fructificirt August—November.

3. *Eucladium Br. et Sch.* 2, zweihäusige, dichtrasige Kalkmoose, welche den Uebergang zu den Weisichen (S. 463) vermitteln. Stengel mehrfach gabelig. Blätter schmal, mit dicker Rippe, deutlich warzig, an der Spitze aus kleinen, dickwandigen, rundlich-quadratischen Zellen gebildet. Kapsel eilänglich. Die 16 etwas schief stehenden Peristomzähne lanzettlich, ohne Querleisten, an der Spitze 2- bis 3-spaltig oder durchlöchernt. Eine deutsche Art: *E. verticillatum Br. et Sch.* 1—5 Centim. hoch. Blätter schmal-lanzettlich, am unteren Rande gezähnt. Kapsel braun, auf röthlichem, 0,5—1,5 Centim. langem Stiele aufrecht. Deckel trocken pfriemenförmig, seine Zellen spiralig geordnet. An feuchten Kalkfelsen und Mauern der Gebirgsgegenden zerstreut. Fructificirt Juni, Juli.

183. Familie. Trichostomeac.

Rasenbildende oder polsterförmig wachsende Erd- oder Felsen-, selten Baummoose. Blätter meist allseitwendig, mehr oder minder warzig. Kapsel meist symmetrisch und aufrecht. Peristom aus 32 haarfeinen, papillösen Zähnen bestehend, die an der Basis mittelst einer deutlichen, manchmal sehr hohen Haut zusammenhängen (Fig. 115 A).

1. *Barbula Web. et M.* Meist 4, dicht polsterförmige oder lockerrasige, selten ☉ und dann truppweise wachsende, Mauern, Felsen oder Erde bewohnende Moose mit verlängertem oder knospenförmigem Stengel. Blätter glanzlos, meist gekielt, mehr oder minder warzig, ihre Zellen an der Spitze rundlich oder kurz sechseitig. Kapsel länglich oder cylindrisch, manchmal etwas gekrümmt. Peristom mit 32 lang fadenförmigen, spiralig (meist rechts) gewundenen Zähnen auf einer niedrigen oder hohen, schrägzelligen Haut (Fig. 115 A). Zellen des Deckels spiralig geordnet. Ca. 30 deutsche Arten.

A. ☉, truppweise wachsende Erdmoose mit knospenförmigem Stengel. Blätter starr, breit, dick, oberseits auf der Rippe mit Lamellen oder gegliederten, chlorophyllreichen Haaren besetzt. Zweihäusig.

a. Peristomzähne mehrere Male gewunden. Ring breit. Haube die halbe Kapsel bedeckend. Blätter elliptisch oder länglich, stumpf oder mit kurzer Spitze. Auf kalkig-lehmigem Boden, an Mauern, Kalkfelsen; fructificirt October—April: *B. rigida* *Schultz.*

b. Peristomzähne nur einmal gewunden. Ring schmal. Haube nur den Deckel bedeckend. Blätter fast sternförmig ausgebreitet, aus eiförmiger Basis länglich, mit stumpfer, hakig einwärts gekrümmter Spitze. Auf Kalkboden zerstreut. Fructificirt October—April: *B. ambigua* *Br. et Sch.*

B. 2, rasenwüchsige Moose, deren Blattmittelrippe ohne Lamellen und Gliederhaare. Zweihäusig.

a. Blätter schmal. Peristomzähne auf niedriger Basilarhaut.

* Blätter trocken gekräuselt, lineal-lanzettlich, allmählich schmal zugespitzt, die Rippe als kurzer Endstachel auslaufend. Peristomzähne mehrmals gewunden. An Felsen, besonders Kalkfelsen; fructificirt Juni, Juli: *B. tortuosa* *Web. et M.*

** Blätter nicht gekräuselt.

0 Zellen des Blattgrundes nicht verdickt, zart. Blätter eilänglich und länglich-lanzettlich, an der Spitze abgerundet und durch die austretende Rippe kurz stachelspitzig, am Rande umgerollt. Ring fehlt. Peristomzähne mehrmals gewunden. Auf feuchter Erde, an Mauern etc. gemein; fructificirt October—April: *B. unguiculata* *Hedw.*

00 Zellen des Blattgrundes verdickt. Blätter lanzettlich, am Rande zurückgerollt. Peristomzähne mehrmals gewunden. Auf Erde, an Mauern und Felsen; fructificirt October—April: *B. fallax* *Hedw.*

b. Blätter zungenförmig, am Rande straff umgerollt, an der stumpflichen Spitze mit einem glatten Haare. Peristomzähne mehrmals gewunden. Einhäusig. An Mauern und Felsen, auf Dächern gemein; fructificirt April bis October: *B. muralis* *Timm.*

c. Blätter breit lanzettlich. Peristomzähne auf hoher Basilarhaut.

* Zweihäusig. Meist 5 Centim. hoch. Blätter aus scheidiger Basis sparrig und niedergebogen, mit langer, stark gesägter Haarspitze und stacheliger Mittelrippe. Auf Mauern, Felsen, Strohdächern, Baumrinde; gemein; fructificirt Mai—Juli: *B. ruralis* *Hedw.*

** Zweihäusig. Meist nur 5 Millim. hoch. Blätter kurz gespitzt, stark papillös. Frucht unbekannt. Auf Baumrinde (Pappeln, Weiden): *B. papillosa* *C. Müll.*

*** Einhäusig, zuweilen zwittrig. 0,5—1 Centim. hoch. Blätter mit kurzer Stachelspitze, von mehreren Reihen gelblicher, längerer Zellen schmal gesäumt. Auf Erde, Mauern und Felsen; fructificirt Mai, Juni: *B. subulata* *Brid.*

2. *Trichostomum* *Hedw.* Künstliche Gattung vom Habitus der vorigen, aber die Deckelzellen gerade verlaufend und die 16 oder 32 Peristomzähne auf niedriger Haut straff aufrecht. Ca. 10 deutsche Arten. — *T. tophaceum* *Brid.* 2, dichtrasig, meist nur 2—10 Millim. hoch, zweihäusig. Blätter kielig-hohl, lanzettlich, stumpflich bis stumpf gerundet, am Rande zurückgerollt, mit kräftiger, wenig unter der Spitze verschwindender Rippe. Ring fehlt. An quelligen, kalkhaltigen Stellen. Fructificirt November—April. — *T. rigidulum* *Sm.* 2, dicht-rasig, meist 1—2 Centim. hoch, zweihäusig. Blätter gekielt, lanzettlich, lang zugespitzt, die Rippe in der Spitze verschwindend. Ring schmal. Auf Mauern, Steinen, Felsen. Fructificirt October—April.

3. *Desmatodon* *Brid.* Künstliche, theils an *Barbula* erinnernde Gattung mit 4 Berg- und Hochgebirgsmoosen. Blätter trocken spiralig gedreht, meist kahnförmig hohl, eilänglich, stumpf, mit oder ohne Spitze, die Blattzellen weit 6-seitig, sehr warzig, nur am Grunde glatt und wasserhell. Deckel-

zellen geradreihig; Peristom mit deutlicher Basilarhaut und 32 gepaarten, aufrechten oder schwach gewundenen Zähnen. Einhäusig. 5 deutsche Arten. — *D. latifolius* *Brid.* Rasen locker, meist 5 Millim. hoch. Blätter mit gewöhnlich haarähnlicher, gezählter Spitze, am Rande zurückgerollt. Kapsel aufrecht, symmetrisch, länglich. Auf humösem Boden und in erdigen Felspalten der subalpinen und alpinen Region (Alpen, Riesengebirge, Vogesen etc.). Fructificirt Juli, August.

4. *Leptotrichum Hampe.* ☉ oder ♀, ein- oder zweihäusige Moose, welche im Baue der Kapsel und des Peristoms mit *Trichostomum* übereinstimmen, durch ihren Habitus die Trichostomeen mit *Dicranella* verbinden. Blätter glänzend, glatt, lanzett-pfriemlich bis borstenförmig, die Rippe den oberen Theil ganz ausfüllend, das Zellnetz im oberen Theile kleine quadratische, rechteckige bis rhombische Maschen bildend. 7 deutsche Arten. — *L. tortile Hampe.* ☉, zweihäusig, locker rasenförmig oder truppweise, 2–5 Millim. hoch. Blätter aus weisslicher, lanzettlicher Basis allmählich pfriemförmig, der Rand in der Mitte umgeschlagen, die Rippe auslaufend, bis hoch hinauf von der vorgezogenen Blattfläche gesäumt, oben spärlich gezähnt. Perichätialblätter wenig verschieden. Kapsel schmal cylindrisch, auf röthlichem Stiele. Ring schmal. Peristomzähne auf breiter Haut. Auf feuchtem Sandboden nicht selten. Fructificirt October–März. — *L. pallidum Hampe.* ☉. Einhäusig, bis 5 Millim. hoch. Blätter aus schmal-eiförmiger, bleicher Basis plötzlich lang pfriemförmig, oben gesägt, die Rippe in der Spitze verschwindend. Kapsel eilänglich, auf bleichgelbem Stiele. Ring schmal. Peristomzähne auf schmaler Haut paarig, oft theilweise verwachsen. Auf thonigen Waldplätzen zerstreut. Fructificirt Mai, Juni.

5. *Trichodon Schimp.* ☉, zweihäusige, in der Tracht an *Leptotrichum* tortile erinnernde Erdmoose mit sehr schmalen, glatten Blättern, deren Zellen oben sehr lang und schmal linealisch bis rechteckig sind. Kapsel etwas geneigt, sehr schmal cylindrisch, wenig gekrümmt, im Alter kaum gefurcht. Die 16 unten dicht gegliederten, meist bis zur Basis 2-spaltigen Peristomzähne nicht gesäumt. 1 deutsche Art: *T. cylindricus Schimp.* Lockerrasig, bis 5 Millim. hoch. Blätter sparrig verbogen, trocken gekräuselt. Ring breit. Kapselstiel haarfein, gelblich. Auf Sandboden. Fructificirt Juni.

6. *Ceratodon Brid.* ♀, zweihäusige, an *Trichostomum* erinnernde Erdmoose mit schmalen, schwach papillösen Blättern, deren Zellen oben rundlich-quadratisch und verdickt sind. Kapsel geneigt, länglich, etwas gekrümmt, gefurcht. Peristomzähne wie bei *Trichodon*, aber sehr genähert, die Schenkel gesäumt und am Grunde oft durch Querglieder verbunden. 1 deutsche Art: *C. purpureus Brid.* Lockerrasig, 2–3 Centim. hoch, dunkelgrün bis rothbraun. Blätter lanzettlich, zugespitzt, am Rande zurückgeschlagen, an der Spitze spärlich gezähnt. Perichätialblätter stumpflich. Kapselstiel steif, glänzend purpurroth. Kapsel kantig, im Alter stark gefurcht. Ring breit. An den verschiedensten Standorten, gemein. Fructificirt April, Mai.

7. Unterordnung. Grimmiaceae.

In Rasen und Polstern wachsende, ♀, gewöhnlich ästige Fels- und Rindenmoose. Blätter mehrreihig, die Zellen im oberen Theile parenchymatisch, klein, sechsseitig-rundlich, chlorophyllreich, oftmals papillös, unten sechsseitig bis linealisch und oft gebuchtet, meist zartwandig und durchsichtig. Blüten knospenförmig. Kapsel auf sehr verkürztem Stiele eingesenkt oder auf verlängertem Stiele emporgehoben, meistens symmetrisch. Haube müthen- oder kegelförmig, selten kappenförmig. Peristom meist einfach, bisweilen doppelt (einige *Orthotricha*), selten fehlend, die Zähne meist papillös.

184. Familie. Cinclidoteae.

Ansehnliche, unregelmässig verzweigte, an *Fontinalis* erinnernde Wassermoose. Blätter wenig papillös, mit sehr dicker Rippe und verdicktem Rande, die Zellen auch am Grunde rundlich-6-seitig, dickwandig und chlorophyllreich. Kapsel an

der Spitze des Stengels und der Aeste auf kurzem Stiele. Haube kegelformig, nicht behaart. Ring fehlt. Peristom einfach, aus 16 2—3-spaltigen, am Grunde durch ein Häutchen und unter sich im unteren Theile netzartig verbundenen Zähnen gebildet (Fig. 115 B).

Cinclidotus Pal. Beauv. Charakter der Familie. 3 deutsche Arten. — *C. fontinaloides Pal. Beauv.* 2. Zweihäusig. Rasen schwarz, an den Spitzen schwarzgrün, durch zahlreiche geknäuelte, männliche Aeste struppig. Stengel bis über 10 Centim. lang, fluthend oder ausserhalb des Wassers herabhängend, dicht beblättert. Blätter lanzettlich, zugespitzt, scharf gekielt, am flachen Rande durch 2—3 Reihen 2- und 3-schichtiger Zellen stark verdickt. Kapsel fast ganz eingesenkt, eiförmig oder länglich-eiförmig, braun, trocken gefruchtet. Deckel lang geschnäbelt. Peristomzähne sehr papillös. An Steinen in Gebirgsbächen und Flüssen. Fructificirt Mai, Juni.

185. Familie. Grimmieae.

Polster- oder rasenförmig wachsende Stein- und Felsenmoose von dunkelgrüner, brännlicher oder schwärzlicher Farbe. Blätter gedrängt, gerippt, meist haarspitzig, nie gesäumt, winzig papillös, ihre Zellen an der Spitze sehr verdickt und meist trübe bis fast undurchsichtig. Blüten ein- und zweihäusig. Kapsel auf deutlichem, oft gekrümmtem Stiele, fast stets symmetrisch, ihr Ring selten fehlend. Peristom selten fehlend, seine Zähne breit lanzettlich, flach, meist mit Mittellinie, ungeheilt, oder 2—4-spaltig, oder unregelmässig durchlöchert. Etwa 30 deutsche Arten, die in 4 Untergattungen zerfallen. *A. Schistidium Brid.* Kapsel eingesenkt, symmetrisch. Deckel und Columella verwachsen. Peristomzähne ohne Theilungslinie, siebartig durchbrochen: Haube sehr klein, mützenförmig, gelappt. Einhäusig: *G. sphaerica Schimp.* Peristom nur in Bruchstücken vorhanden oder fehlend. Ring schmal. 5 Millim. hoch, schwarzgrün. Blätter eilanzettlich, ihr Rand oben zurückgerollt, die oberen grösser, mit langem, breitem, fast glattem Haare. Deckel schildförmig, mit Warze. An Felsen in Gebirgsgegenden, selten. Fructificirt April, Mai. — *G. apocarpa Sm.* Peristom vollständig. Ring fehlt. Obere Blätter mit kurzem, rauhem Haare. Deckel gewölbt, kurz und meist schief geschnäbelt. An Steinen, besonders in Gebirgsgegenden, häufig. Fructificirt März, April. — *B. Gasterogrimmia Br. et Sch.* Kapsel eingesenkt, am Grunde unsymmetrisch, bauchig. Columella und Deckel nicht verwachsen, letzterer mit Warze. Ring vorhanden. Einhäusig: *G. anodon Schimp.* Peristom fehlt. Haube 5-lappig. Bis 1 Centim. hoch, grauschimmernd, die unteren Blätter eiförmig, haarlos, die oberen länglich, mit langem, fast glattem Haare. An Kalkfelsen, selten. Fructificirt April, Mai. — *G. plagiopodia Hedw.* Peristom vorhanden, seine Zähne mehrfach gespalten oder durchbrochen, fast glatt. Haube kegelig, tief gelappt, Blätter eilänglich, die oberen durch ein breites, stumpf gezähntes Haar zugespitzt. An Buntsandsteinfelsen bei Jena und Naumburg a. S. und auf Quadersandstein bei Quedlinburg. Fructificirt März, April. — *C. Grimmia Schimp.* Kapsel symmetrisch, auf geradem oder hakenförmig oder schwanenhalsartig gekrümmtem Stiele emporgehoben und hängend. Peristom stets vorhanden. Haube meist mützenförmig. Ein- oder zweihäusig: *G. orbicularis Br. et Sch.* Haube kappenförmig. Peristomzähne rothgelb, breit, meist 3- und 4-spaltig. Deckel rothgelb, flach gewölbt, mit Warze. Sonst wie folgende Art. An düren Kalkfelsen und Mauern, zerstreut. Fructificirt April, Mai. — *G. pulvinata Sm.* Polster dicht, halbkugelig, blaugrün oder schwärzlich, weissgrau schimmernd. Einhäusig. Blätter länglich, die oberen an der stumpfen Spitze mit einem laugen, kleinge-

sägten Haare, alle am Rande schwach umgerollt, die Zellen des Grundes rectangular und gelblich. Kapsel ellipsoidisch oder eiförmig, rothbraun, gestreift, trocken stark gefurcht. Peristomzähne purpurn, schmal, 2- bis 3-spaltig, selten ganz. Deckel braun, kegelförmig geschnäbelt. Ring breit. Haube mützenförmig. An Felsen, auf Dächern und Mauern gemein. Fructificirt April, Mai. Wurde früher wohl zu Umschlägen bei Blutungen benutzt. — *G. contorta Schimp.* Zweihäusig. Polster kreisrund bis oval, fast halbkugelig, weich, schwarzgrün bis schwarz. Blätter trocken gekräuselt, aus lanzettlicher Basis allmählich linealisch-pfriemenförmig, gekielt, mit breiter, gefurchter Rippe, das Haar fehlend oder sehr kurz. Kapsel bleichgelb. Deckel kegelig, stumpflich. Ring breit. An Felsen der subalpinen Regionen. Fructificirt Juli, August. — *D. Gumbelia Hampe.* Kapsel symmetrisch, glatt, auf geradem Stiele emporgehoben. Haube mützen- oder kappenförmig. Peristom vorhanden: *G. ovata Web. et M.* Einhäusig. Haube mützenförmig, gelappt. Polster kreisrund, meist sehr klein und niedrig, schmutzig- bis schwärzlichgrün, weissgrau schimmernd. Obere Blätter länglich-lanzettlich, mit langem, dünnem, gezähntem Haare, am Rande flach, die Blattgrundzellen rectangular. Kapsel dünnhäutig, eiförmig-länglich, bleichgelb. Deckel abgestumpft. Ring breit. Peristomzähne ungetheilt oder hin und wieder durchbrochen. An Felsen der höheren Gebirge. Fructificirt Juli. — *G. commutata Hüben.* Zweihäusig. Haube kappenförmig. Rasen breit hingestreckt. Obere Blätter lanzett-pfriemenförmig, flachrandig, mit mässig langem, gezähntem Haare. Kapsel derbhäutig, braun. Deckel schief geschnäbelt. Peristomzähne bis zur Mitte 2- und 3-spaltig. Auf Basalt und quarzhaltigem Gestein. Fructificirt März bis Mai.

2. *Racomitrium Brid.* Höhere, ausgedehnte, lockere Rasen bildende, zweihäusige Moose. Zellen des Blattgrundes eng, linealisch, mit stark gebuchteten Seitenwänden. Kapsel emporgehoben gestielt. Haube mützenförmig, gelappt, lang geschnäbelt. Deckel nadelförmig. Ring breit. Peristomzähne am Grunde durch ein Häutchen verbunden, 2- bis 3-spaltig, die Schenkel fadenförmig und meist rauh. 9 deutsche Arten. — *R. canescens Brid.* Rasen gelb, gelbgrün oder graugrün. Stengel meist aufrecht, mit sehr verkürzten Aesten. Blätter feucht sparrig, beiderseits stark papillös, lanzett-pfriemenförmig, mit farbloser Spitze und lanzettlichem Haar, die Blattzellen auch oben verlängert. Kapselstiel glatt. Haube bis zum Grunde sehr warzig. Auf Sandboden gemein, oft grosse Flächen überziehend. Fructificirt März, April. — *R. aciculare Brid.* Rasen dunkelgrün, braun bis schwarz. Stengel meist aufrecht und 3 Centim. hoch, gabelig, seine Aeste gleichhoch, selten fluthend und dann länger. Blätter fast eiförmig, mit breit abgestumpfter, kurz gezählter Spitze. Kapselstiel dick, glatt. Haube glatt. An überrieselten Gesteinen der höheren Gebirge. Fructificirt Winter und Frühling.

186. Familie. Hedwigiaceae.

Felsen bewohnende, ästige, Rasen bildende Moose. Blätter ziemlich breit, papillös, rippenlos. Blattgrundzellen linealisch, mit gebuchteten Seitenwänden. Blüten knospenförmig, monöcisch oder polygam. Kapsel meist kugelig oder elliptisch, eingesenkt oder emporgehoben gestielt. Peristom und Ring fehlend. Haube sehr klein, kegelig-mützenförmig, kahl oder behaart, ganzrandig oder 2- bis 3-lappig, manchmal auch grösser und kappenförmig.

Hedwigia Ehrh. Kapsel von den Perichätialblättern bedeckt, kugelig, mit kurzem Halse. Haube mützenförmig. 1 deutsche Art: *H. ciliata Hedw.* 4. Einhäusig, 3—8 Centim. hoch. Blätter dachziegelig oder einseitigwendig, lanzettlich, mit langer, wasserheller, gezählter oder gewimpelter Haarspitze. An trockenen, sonnigen Steinen und Felsen. Fructificirt April, Mai.

187. Familie. Ptychomitriaceae.

Rasenwüchsige, ästige Felsenmoose. Blätter mit Rippe, nicht papillös. Zellen der Blattspitze klein, dickwandig, die der Mitte rectangular und nicht verdickt,

die des Grundes verlängert, gelblich oder wasserhell und glattwandig. Kapsel länger oder kürzer gestielt. Peristom einfach, die 16 Zähne 2-theilig oder gitterartig durchbrochen. Haube mützenförmig, längsfaltig, nackt.

1. *Ptychomitrium Färnrohr*. 4. Einhäusig. Blätter haarlos. Kapsel lang gestielt. Deckel nadelförmig. Haube nur bis zur Kapselmitte reichend. Peristomzähne 2-schenkelig, sehr lang und dünn, stark papillös, ohne vortretende Querleisten. 1 deutsche Art: *P. polyphyllum Färnr.* 1—4 Centim. hoch. Blätter trocken kraus, lineal-lanzettlich, gekielt, gegen die Spitze scharf gesägt, am Rande umgerollt. An Felsen, zerstreut. Fructificirt Mai—Juli.

2. *Coscinodon Spreng.* 4. Zweihäusig. Blätter mit Haarspitze. Kapsel sehr kurz gestielt, fast eingesenkt. Deckel kegelförmig, geschnäbel. Peristomzähne gitterartig durchbrochen. Haube fast die ganze Kapsel einhüllend. 1 deutsche Art: *C. pulvinatus Spreng.* Stengel meist kaum 1 Centim. hoch. Blätter lanzettlich, beiderseits neben der starken Rippe tief gefurcht. Kapsel kaum gestielt. An sonnigen Felsen und Mauern. Fructificirt April, Mai.

188. Familie. Zygodontaceae.

In Polstern wachsende, ästige, 4, ein- oder zweihäusige Baum- und Felsenmoose. Blätter mit Rippe, ihre Zellen glatt und nicht verdickt oder papillös und dickwandig. Haube kappenförmig, klein, nackt, glatt. Sonst wie folgende Familie.

1. *Zygodon Hook. et Tayl.* Tracht und Vorkommen wie bei *Orthotrichum* (S. 474), die Stengel am Grunde durch Rhizoiden verfilzt. Kapsel lang gestielt, eilänglich, entleert nicht urnenförmig, etwas gestreift und gefurcht. Peristom fehlend oder vorhanden. 3 deutsche Arten. — *Z. viridissimus Brid.* Zweihäusig, bis 2 Centim. hoch, hellgrün. Blätter trocken fast kraus, länglich-lanzettlich, gekielt, scharf gespitzt. Peristom fehlend. An alten Waldbäumen. Fructificirt März, April.

2. *Amphoridium Schimp.* Polsterförmig in Felsenspalten wachsende Moose, habituell an *Gymnostomum* (S. 463) erinnernd. Stengel bis zum Gipfel durch Rhizoiden verfilzt. Kapsel kurz gestielt, birnförmig, gestreift, entleert urnenförmig, stark gefurcht. Peristom fehlend. 2 deutsche Arten. — *A. Mougeotii Schimp.* Zweihäusig, 3—8 Centim. hoch, unten rostroth, oben lebhaft- oder gelbgrün. Blätter lineal-lanzettlich, trocken eingekrümmt aber nicht kraus, am Rande unten zurückgeschlagen. Deckel schief geschnäbel. In feuchten Felsspalten verbreitet. Fructificirt Mai, Juni.

189. Familie. Orthotricheae.

Meist polsterförmig, seltener rasenartig wachsende, ästige, 4, ein- oder zweihäusige Baum- und Felsenmoose. Blätter mit Rippe; die Zellen oben klein, dicht, chlorophyllreich, papillös oder warzig, am Grunde lockerer, rectangulär, glattwandig und wasserhell. Kapsel kurz gestielt oder stiellos, gewöhnlich längsstreifig, trocken meist gefurcht. Peristom einfach oder doppelt, selten fehlend (*Orthotrichum gymnostomum*); das äussere aus 16 paarweise genäherten oder verbundenen Zähnen mit Theilungslinie, aber ohne vorstehende Querleisten bestehend (Fig. 115 F). Ring fehlt. Haube gross, mützenförmig, längsfaltig, meist behaart.

1. *Ulota Mohr.* Baummoose mit verlängert-lanzettlichen, fast stets gekräuselten Blättern. Blattgrundzellen neben der Rippe linealisch, gelblich, chlorophyllhaltig, am Rande wenige Reihen fast quadratisch und wasserhell. Kapsel gestielt, vortretend, der Länge nach oder nur an der Mündung gestreift und faltig. Haube mit zahlreichen stumpfen Falten, dicht mit gelblichen, krausen, an der Basis erweiterten Haaren besetzt. 8 deutsche, meist einhäusige Arten. — *U. Drummondii Brid.* Ausgedehnt polsterförmig, bis 3 Centim. hoch. Blätter trocken gekräuselt. Peristom einfach, die Zähne frei. Zerstreut. Fructificirt August, September. — *U. Bruchii Hornsch.* Wie vorige Art, doch Peristom doppelt, die Zähne des äusseren paarweise verbunden, die Wimpern zu 8, selten 16. An Waldbäumen, besonders der Bergregion. Fructificirt August—October. — *U. crispa*

Brid. Von voriger Art hauptsächlich durch sehr krause Blätter und die unter der weiten Mündung eingeschnürte Kapsel verschieden. An Waldbäumen gemein. Fructificirt Juli, August. — *U. crispula Bruch.* Mit voriger Art, von der sie durch kleinere Rasen, breitere und kürzere Blätter, kürzere und dickere, bleiche, dünnhäutige, am dünnen Halse plötzlich abgeschnürte Kapsel verschieden ist. Fructificirt Mai—August.

2. *Orthotrichum Hedw.* Blätter trocken fast aufrecht. Blattgrundzellen rechteckig, wasserhell, oder am Rande wenige Reihen quadratisch und chlorophyllhaltig. Haube mit scharfen Falten und geraden, aufrechten, fadenförmigen Haaren oder kahl. Ca. 30 deutsche Arten.

A. Peristom fehlend oder sehr rudimentär. Zweihäusig. Blätter länglich-eiförmig, stumpf, am Rande bis zur Spitze eingerollt. Kapsel ganz zwischen den Perichätialblättern versteckt. Haube kurz kegelig, spärlich behaart. An alten Zitterpappeln. Fructificirt April, Mai: *O. gymnostomum Bruch.*

B. Peristom einfach, das innere fehlend oder rudimentär.

a. Kapsel von den Perichätialblättern bedeckt, kugelig-eiförmig, kurzhalsig, 16-streifig, trocken urnenförmig, stark 16-furchig. Peristomzähne nie papillös, trocken strahlig ausgebreitet. Blätter länglich-lanzettlich, fast glatt. An Granit- und Kalkfelsen. Fructificirt April—Juni: *O. cupulatum Hoffm.*

b. Kapsel bis 5 Millim. lang gestielt, emporgehoben, länglich-ellipsoidisch, ohne deutlichen Hals, mit 16 oder 8 Streifen, trocken in der Mitte eingeschnürt, stark 8- oder 16-furchig. Peristomzähne mehr oder minder papillös. Blätter lanzettlich, schwach papillös. An Felsen, Mauern, auf Dächern; fructificirt April, Mai: *O. anomalum Hedw.*

C. Peristom doppelt, das äussere mit paarweise verbundenen Zähnen.

a. Inneres Peristom aus 8 Wimpern gebildet.

* Zweihäusig. 1 Centim. hoch. Stengel drehrund. Blätter lanzettlich oder eiförmig, stumpf abgerundet, sehr papillös. Haube kahl. An Baumstämmen gemein. Fructificirt April, Mai: *O. obtusifolium Schrad.*

** Einhäusig. Blätter zugespitzt.

0 Kapsel eiförmig, kurzhalsig, dünnhäutig, bleichgelb, schmal gestreift. Blätter lanzettlich, mehr oder minder deutlich papillös. An Baumstämmen gemein. Fructificirt Mai: *O. patens Bruch.*

00 Kapsel elliptisch bis cylindrisch, mit längerem Halse. Bis 5 Millim. hoch. Blätter lanzettlich. Haube kegelig, $\frac{2}{3}$ der Kapsel deckend, gelbbraun gespitzt, kahl. An Bäumen, besonders Pappeln und Weiden, gemein; fructificirt Mai, Juni: *O. pumilum Sw.*

b. Inneres Peristom aus 16 abwechselnd längeren und kürzeren Wimpern gebildet. Einhäusig. 1—2 Centim. hoch. Blätter lanzettlich, scharf gekielt. Kapsel mit 8 breiten, orangefarbenen Streifen. Haube glockig, strohfarbig, braun gespitzt, spärlich behaart, $\frac{2}{3}$ der Kapsel deckend. An Bäumen gemein; fructificirt Mai—Juli: *O. stramineum Hornsch.*

D. Peristom doppelt, die Zähne des äusseren ziemlich gleichweit entfernt, das innere aus 16 haarförmigen Wimpern gebildet. Einhäusig, bis 1 Centim. hoch. Blätter länglich-lanzettlich, mit gezählter, wasserheller Haarspitze. Haube kegelförmig, kahl oder spärlich behaart. An Bäumen nicht selten; fructificirt März, April: *O. diaphanum Schrad.*

190. Familie. Encalyptae.

Dichotom verzweigte, rasenwüchsige, meist einhäusige, 4 Erd- und Felsenmoose. Blätter zungenförmig, mit kräftiger Rippe, ihre Zellen oben klein, 6-eckig, chlorophyllreich, derb aber nicht verdickt, sehr warzig, am Blattgrunde plötzlich gross, 6-eckig oder rechteckig, glatt und wasserhell. Kapsel auf langem, geradem Stiele aufrecht, cylindrisch. Peristom einfach oder doppelt, selten fehlend, die 16 Zähne papillös. Deckel nadelförmig. Haube glockig-walzenförmig, die Kapsel ganz einhüllend, nie längsfaltig, kahl, an der lang geschnäbelten Spitze meist mehr oder weniger papillös oder rauh, am Rande meist gelappt oder gewimpert.

Encalypta Schreb. Charakter der Familie. 8 deutsche Arten. — *E. ciliata Hoffm.* Rasen bis 2 Centim. hoch, bleichgrün, einhäusig. Blätter gefurcht, trocken kraus. Rippe gelb, oft in eine scharfe Spitze auslaufend. Kapselstiel 1 Centim. hoch, gelblich, glatt, die Kapsel ohne Apophyse, zuletzt rötlich und zart längsstreifig. Peristom einfach, die Zähne verlängert dreieckig, roth. Haube weit, am Grunde mit langen, bleibenden, einwärts geschlagenen Wimpern. An Mauern und Felsen, auf thonigen Hohlwegen; fructificirt Juni, Juli. — *E. vulgaris Hedw.* Rasen meist 1 Centim. hoch. Blätter meist stumpflich, die rothe Rippe in oder unter der Spitze verschwindend. Kapsel auf rothem Stiele, cylindrisch, ohne Apophyse, glatt, selten etwas gestreift. Peristom fehlend oder unvollständig und hin-fällig. Haube am Saume ganz oder etwas gelappt. Mit voriger Art; fructificirt April — Juni.

8. Unterordnung. Tetrphidaceae.

191. Familie. Tetrphideae (Georgiaceae).

Kleine, kurzstengelige, rasenbildende oder vereinzelt wachsende, ☉ oder ♀, einhäusige Erd- und Felsmoose mit knospenförmigen Blüthen. Blätter 3—5-reihig, ohne Papillen und Lamellen, mit dünner oder fehlender Rippe, die parenchymatischen Zellen kurz und rundlich-sechseitig oder länger sechseitig-rectangulär, alle von gleicher Beschaffenheit, chlorophyllarm, oder die am Grunde lockerer. Haube müthenförmig, längsfaltig. Kapsel lang gestielt, aufrecht, symmetrisch. Peristom aus 4 dreiseitig-pyramidalen, ungleichederten, mehrschichtigen Zähnen gebildet, welche durch kreuzweise Spaltung des unter dem Deckel liegenden Kapselgewebes entstehen (Fig. 107, S. 443).

1. *Tetraphis Hedw.* Ziemlich dichtrassige Pflanzen mit deutlich verlängertem, später verästeltstem Stengel, der an der Spitze seiner Aeste häufig von becherförmig gestellten, breiteren Hüllblättern umgebene Brutknospen trägt (S. 460). Blattzellnetz am Grunde lockerer. Kapsel länger (bis 2 Centim.) gestielt, cylindrisch. Haube bis zur Kapselmitte reichend, an der Basis unregelmässig zerschlitzt. 1 deutsche Art: *T. pellucida Hedw.* ♀. Rasen weich, hellgrün, unten rostroth, bis 3 Centim. hoch. Stengel sehr ästig, unten fast blattlos. Untere Blätter eiförmig, spitz, die oberen lanzettlich, mit vor der Spitze verschwindender Rippe. Haube weiss, oben rötlich. Kapsel im Alter rötlich. An alten, faulen Stämmen, feuchten Felsen, auf moorigem Boden, häufig; fructificirt Mai — Juli.

2. *Tetradontium Schwaegr.* Truppweise oder vereinzelt in feuchten, dunklen Felsenspalten wachsende, kurzstengelige, knospenförmige Pflänzchen. Alle Blattzellen gleichartig. Kapsel kürzer (bis 8 Millim.) gestielt, oval. Haube bis zum Kapselgrunde reichend, am Rande zerschlitzt. 2 deutsche Arten. — *T. Brownianum Schwaegr.* ♀. Ohne sterile Aeste. Blätter verlängert-keilförmig, am Grunde stielrund. Kapselmündung fast gar nicht ausgerandet. In Gebirgsgegenden nicht selten; fructificirt Juli. — *T. repandum Fuuck.* ♀. Mit peitschenförmigen, dicht beblätterten, sterilen Aesten. Perichätialblätter eiförmig bis länglich, hohl. Mündung der Kapsel zwischen den Zähnen mehr oder weniger ausgerandet. Sonst wie vorige Art.

9. Unterordnung. Schistostegaceae.

192. Familie. Schistostegaceae.

Sehr kleine, zarte, ☉, aus einem bleibenden Vorkeime hervorsprossende, in Erdhöhlen und Felsenspalten wachsende, zweihäusige Moose. Stengel zweigestaltig: die unfruchtbaren farnblattartig, mit 2-zeilig gestellten, vertical angehefteten, herablaufenden und mit einander verschmolzenen Blättern (S. 445 — Fig. 408); die fruchtbaren an der Spitze mit spiralig mehrreihig gestellten Blättern. Alle Blätter rippenlos, mit breiten, rhomboidischen, wenig Chlorophyll führenden Zellen. Männliche Blätter knospenförmig. Haube sehr klein, kegelförmig. Kapsel sehr klein, kugelig, lang gestielt, ohne Peristom und Ring. Nur eine Gattung mit einer Art.

Schistostega *Web. et M.* — *Sch. osmundacea* *Web. et M.* Stengel einfach, meist 1 Centim. hoch, unten blattlos. Die vertical stehenden Blätter rhombisch, die übrigen lanzettlich; alle zugespitzt, ganzrandig. Die grossen, kugeligen Zellen des Vorkeimes reflectiren das Licht in mattem, smaragdgrünem Glanze und verursachen dadurch das sogenannte Leuchten des Moooses. In engen Felsenhöhlen besonders der Sandsteingebirge; fructificirt Mai, Juni.

10. Unterordnung. Splachnaeae.

Mehr oder weniger dichtrasige, verfilzte, ☉ oder 4, anschnliche, vorzüglich auf thierischen Excrementen wachsende Sumpf- und Bergmoose mit gabelig verzweigtem, mehr oder minder verlängertem Stengel. Blattzellen sechsseitig-rhombisch, nie verdickt, nie papillös. Männliche Blüten köpfchenförmig auf dem Gipfel eines Sprosses. Haube klein, mützen- oder kegelförmig, selten kappenförmig. Kapsel oft sehr lang gestielt, langhalsig oder mit verschieden gestalteter, grosser, farbiger Apophyse. Peristom einfach, 16-zählig, die Zähne lanzettlich, flach, quer gegliedert, klein punktirt, sehr hygroskopisch. Ring fehlt.

193. Familie. Taylorieae.

Haube kappen- oder fast mützenförmig. Kapsel mit langem, gleichfarbigem Halse, aufrecht oder etwas geneigt. Einhäusig. 4.

1. *Dissodon* *Gre.* Blätter eiförmig oder ei-spatelförmig, concav, stumpf. Peristomzähne auf dem Rande der Kapselmündung aufrecht. Deckel abfallend oder auf der Columella bleibend. 3 deutsche, alpine Arten. — *D. splachnoides* *Gre.* Deckel abfallend. Peristomzähne spitzig, gleichweit von einander entfernt. Hals vom Stiele abgesetzt. Fructificirt August.

2. *Tayloria* *Hook.* Blätter spatelig oder verlängert spatelförmig, zugespitzt, gekielt. Peristomzähne ganz, oder bis zur Basis gespalten und dann 32 paarweise genäherte Zähne, alle unter dem Rande der Mündung eingefügt und trocken auswärts niedergebogen. Einhäusig. 3 deutsche Arten in den Alpen und höheren Gebirgen. — *T. serrata* *Schimp.* In lockeren, bis 2 Centim. hohen Rasen. Blätter plötzlich in eine kurze, schmale Spitze auslaufend, gegen die Spitze gesägt. Deckel hoch gewölbt, stumpf. Columella nicht oder nur kurz emporgehoben. Peristomzähne ganz. Meist auf Kuhdünge: Alpen, Riesengebirge, Böhmer Wald, Thüringen, Harz; fructificirt Juni, Juli.

194. Familie. Splachneae.

Haube kegel-kappenförmig oder kegelförmig. Kapsel mit grosser, verschieden gestalteter, meist andersfarbiger Apophyse. Ein- oder zweihäusig.

1. *Tetraplodon* *Br. et Sch.* 4 Hochgebirgsmoose, auf Excrementen von Fleischfressern und auf dem Gewölle von Raubvögeln wachsend. Haube kegel-kappenförmig. Apophyse birnförmig oder verkehrt eiförmig, wenig weiter als die Kapsel. Peristomzähne meist zu 4 genähert. Einhäusig. 3 deutsche Arten. — *T. angustatus* *Schimp.* Rasen meist polsterförmig, 3 Centim. bis zuweilen 10 Centim. hoch, dicht rothbraun verfilzt. Blätter lanzettlich, mit sehr langer, pfriemenförmiger Spitze, mehr oder weniger gesägt. Kapselstiel sehr kurz. Apophyse birnförmig, lichtbraun. Alpen und Riesengebirge. Fructificirt Juli.

2. *Splachnum* *L.* Meist ☉, selten 4, auf faulenden Excrementen wachsende Sumpfmoose. Haube sehr klein, mützenförmig. Apophyse mehrmals weiter als die Kapsel, verschieden gestaltet. Peristomzähne paarweise genähert. 2 deutsche Arten. — *S. ampullaceum* *L.* ☉. Zwei- oder einhäusig. Rasen 1—5 Centim. hoch, gelblichgrün. Untere Blätter fast lanzettlich, obere verkehrt eilanzettlich, an der Spitze entfernt und grob gesägt. Kapsel bis 8 Centim. hoch gestielt, klein, cylindrisch, zuletzt roth. Apophyse gross, aufgeblasen-birnförmig, mit lang verschmälertem Halse, jung hell-gelbroth, alt purpurroth. Peristom gelb. Auf Rinder-

excrementen auf nassen Wiesen und Mooren. Fructificirt Juli, August. — *S. sphaericum* *L. fil.* ☉. Zweihäusig. Blätter verkehrt eiförmig, ganzrandig oder undeutlich gesägt, plötzlich lang und schmal zugespitzt. Apophyse kugelig oder verkürzt birnförmig, zuletzt schwarzroth. Peristom rothgelb. In höheren Gebirgen. Fructificirt Juli, August. — Von den übrigen europäischen Arten zeichnet sich das scandinavische *S. rubrum* *L.* durch prachtvoll purpurne, glockig-schirmförmige, sehr weite, das ebenfalls scandinavische *S. luteum* *L.* durch citronengelbe, weite und fast flach-schirmförmige Apophyse aus.

11. Unterordnung. Funariaceae.

Meist kleine, ☉, selten ☉ Erdmoose, welche (wie die Mehrzahl der ☉ Moose) nur durch ihren Wurzelfilz ausdauern (vgl. S. 457). Stengel meist einfach und niedrig. Blätter breit, nie papillös, ihre Zellen parenchymatisch, gross, sechsseitig-rhomboidisch, mit nicht verdickten Wänden und spärlichem Chlorophyll. Haube in der Jugend blasig die ganze Kapsel bedeckend, später meist halbirt, selten schmal kappenförmig. Kapsel mässig lang gestielt, regelmässig oder unsymmetrisch-birnförmig, mit deutlichem Halse. Peristom einfach, doppelt oder fehlend.

195. Familie. Disclieae.

Vereinzelte wachsende Erdmoose. Blätter rippenlos. Kapsel fast kugelig, geneigt. Peristom einfach, mit 16 langen, zugespitzten, in der Mitte klaffenden, durch starke Querleisten gegliederten Zähnen. Haube schmal, fast der ganzen Länge nach gespalten, oft bleibend und das obere Ende der Seta unwickelnd. Zweihäusig.

Disclium *Brid.* — *D. nudum* *Brid.* Stengel 1 Centim. hoch. Blätter knospenförmig zusammen geneigt, eilänglich, stumpf gespitzt. Kapsel auf 1–2 Centim. langem, stark gedrehtem Stiele horizontal, rundlich eiförmig, mit breitem Ringe und niedrigem, kegelförmigem Deckel. Heerdenweise auf feuchtem Thonboden. Fructificirt April, Mai.

196. Familie. Physcomitriaceae.

Rasenbildende, trupp- oder heerdenweise wachsende Moose. Blätter mit Rippe. Kapsel fast birnförmig, gewöhnlich aufrecht. Peristom doppelt oder fehlend. Haube wenigstens in der Jugend blasig-vierkantig, später einseitig. Blüten einhäusig oder zwittrig, die männlichen scheibenförmig.

1. *Funaria* *Schreb.* Haube kappenförmig, nicht über die Kapselmitte hinabreichend. Kapsel auf verlängertem Stiele mehr oder weniger geneigt, dick, birnförmig, engmündig, entweder unsymmetrisch und das Peristom doppelt, das innere dem äusseren gegenüber stehend und seine Fortsätze nur wenig kürzer als die lanzettförmigen Zähne des äusseren, welche wenigstens auf der Innenfläche leistenartig vortretende Querrippen besitzen, vertical gestreift und an der Spitze papillös sind; oder die Kapsel symmetrisch und das Peristom undeutlich in Bruchstücken entwickelt und scheinbar fehlend. Zellen des Deckels spiralg angeordnet. Einhäusig. 6 deutsche Arten. — *F. hygrometrica* *Hedw.* Rasen 0,5–2 Centim. hoch. Obere Blätter meist knospenförmig zusammen geneigt, eilänglich, kurz gespitzt, hohl, ganzrandig. Rippe verschwindend. Kapsel auf bis 5 Centim. hohem, trocken stark spiralg gedrehtem Stiele geneigt, zuletzt fast hängend, unsymmetrisch-birnförmig, rothbraun, trocken tief gefurcht, mit breitem Ringe und doppeltem Peristom, dessen Zähne bogig gedreht sind. Auf Aeckern, in Gärten, auf Mauern etc. gemein; fructificirt März–November.

2. *Entosthodon* *Schwaegr.* Haube kappenförmig. Kapsel aufrecht, langhalsig, birnförmig. Peristom vollständige, 16-zählige, oder rudimentäre. Zellen des Deckels geradreihig. Einhäusig. 1 deutsche Art: *E. ericetorum* *C. Müll.* Heerdenweise, etwa 5 Millim. hoch. Untere Blätter entfernt, lanzettlich, obere ge-

drängter, verkehrt-eiförmig oder spatelig-lanzettförmig, zugespitzt, mit gelbem Saume. Kapsel roth. Auf feuchten Haiden. Fructificirt Mai, Juni.

3. *Physcomitrium Brid.* Kleine, schlammliebende Moose. Haube mützenförmig, 5-lappig, nicht über die Kapselmitte hinausreichend. Kapsel auf kurzem, dickem Stiele aufrecht, kurzhalsig, regelmässig birnförmig, ohne Peristom. Einhäusig, zuweilen zwitterig. 4 deutsche Arten. — Ph. pyriforme *Brid.* Heerdenweise oder fast rasig wachsend, bis 1 Centim. hoch. Schopfblätter aufrecht abstehend, breit lanzett-zungenförmig, spitz, oberhalb der Mitte stark gesägt. Kapsel dick birnförmig, trocken unter der Mündung eingeschnürt, rothbraun. Deckel gewölbt, mit mässig langer, stumpfer Spitze. Ring doppelt, ablösbar. Auf Aeckern, an schlammigen Gräben, gemein. Fructificirt Mai.

4. *Pyramidula Brid.* Haube gross, blasig gedunsen, mützenförmig, vierkantig, mit einem seitlichen Spalt geöffnet, die ganze Kapsel bedeckend. Peristom fehlend. Einhäusig. 1 deutsche Art: *P. tetragona Brid.* Heerdenweise, kaum bis 5 Millim. hoch. Blätter hohl, verkehrt eilänglich, ganzrandig, mit langer, pfriemenförmiger Spitze. Auf Aeckern, zerstreut; fructificirt April.

12. Unterordnung. Bryaceae.

Meist ziemlich grosse, oft rasenwüchsige, acrocarpe, selten pleurocarpe Moose, deren reich wurzelhaarer Stengel vom Grunde auf oder nur unter dem Gipfel sprosst. Blätter mehrreihig, gerippt, meist am Rande gesäumt und gezähnt, in der Regel glatt, selten papillös; ihre Zellen überall parenchymatisch oder im oberen Theile prosenchymatisch. Blüten knospen- oder scheibenförmig. Haube kappenförmig, glatt, meist schnell verschwindend. Kapsel lang gestielt, kugelig, ei- bis birnförmig, meist hängend, selten aufrecht. Deckel mit Warze oder Schnabel. Peristom selten fehlend oder einfach, meist doppelt, gross.

197. Familie. Pleurobryaceae.

Rasenbildende, 2, zweihäusige, an Felsen höherer Gebirge wachsende Moose. Stengel aus dem Gipfel sprossend, die Kapseln daher seitlich. Peristom einfach. Sonst der folgenden Familie ähnlich.

Mielichhoferia Nees et Hornsch. Nur 1 deutsche Art: *M. nitida Nees et Hornsch.* 2. Gelgrüne, bis 8 Centim. hohe, polsterförmige Rasen bildend. Blätter klein, lanzettlich, an der Spitze scharf gesägt. Kapsel oval, langhalsig, fast oder ganz aufrecht. In Felsenritzen der Alpen und scandinavischen Gebirge. Fructificirt August, September.

198. Familie. Bryaceae.

Rasenbildende, 4, acrocarpe Sumpf- und Erdmoose, selten Steine bewohnend. Blätter stets glatt, ihr Zellnetz oben schmal rhombisch-sechseckig-prosenchymatisch. Blüten zwitterig, ein- oder zweihäusig, die männlichen knospen- oder scheibenförmig. Kapsel lang gestielt, geneigt oder hängend, symmetrisch, selten unsymmetrisch, glatt. Peristom doppelt: Zähne des äusseren lanzettförmig, aussen glatt und mit Theilungslinie, innen papillös, ungestreift und mit Querleisten; inneres Peristom aus einer kielig-gefalteten Haut gebildet, in kielig-faltige, papillöse Fortsätze ausgehend und zwischen diesen mit längeren oder kürzeren, glatten oder knotigen oder mit Anhängseln versehenen Wimpern (Fig. 115 D).

1. *Leptobryum Schimp.* Zwitterige, stark seidengänzende Pflänzchen mit aus dem Grunde sprossendem Stengel. Blätter borstenförmig, sehr breitrippig, ihr Zellnetz sehr schmal, fast überall linealisch-6-seitig, bald mit geraden, bald mit schiefen Querwänden. Kapsel dünnhäutig, klein, birnförmig, nickend. Fortsätze des inneren Peristoms kürzer als die dicht gegliederten Zähne des äusseren; Wimpern mit Anhängseln. Nur 1 deutsche Art: *L. pyriforme Schimp.* Bis 2 Centim. hoch. Blattrippe in eine borstenförmige, weit herab gesägte Spitze aus-

laufend. An feuchten, schattigen Orten auf Torfboden, an Mauern und Felsen; fructificirt Mai, Juni.

2. *Webera Hedw.* Lockerrasige, mehr oder minder niedrige, meist glänzende Moose vom Habitus der folgenden Gattung. Stengel aus dem Grunde sprossend. Blätter lanzettlich, selten breiter, ihre Zellen oben wie bei *Leptobryum*, unten verlängert-sechseckig, weiter, mit schmalerer Rippe. Blüten ein- oder zweihäusig, selten zwitterig. Kapsel niedergebogen oder geneigt, birnförmig bis fast cylindrisch. Fortsätze des inneren Peristoms nicht länger als die dicht gegliederten Zähne des äusseren, auf kielig-faltiger Haut; Wimpern fehlend, oder rudimentär, oder vorhanden und dann ohne Anhängsel. 12 deutsche Arten. — *A. Pohlia Schimp.* Obere Stengelblätter schopfig, viel länger als die unteren. Kapsel langhalsig, cylindrisch oder keulig. Wimpern des inneren Peristoms fehlend oder höchstens halb so lang als die Fortsätze. Antheridien in den Blattwinkeln am Grunde der weiblichen Blüten: *W. polymorpha Schimp.* Dicht- bis lockerrasig. Stengel meist einfach, 1 Centim. hoch. Schopfbblätter länglich-lanzettlich, der Rand unten umgerollt. Wimpern fehlend. In Felsspalten in Hochgebirgen (Alpen, Riesengebirge etc.); fructificirt August, September. — *B. Webera Schimp.* Stengel mehr gleichmässig beblättert, die Schopfbblätter weniger plötzlich verlängert. Kapsel mit kürzerem Halse, birnförmig. Wimpern des inneren Peristomes meist so lang als die Fortsätze. Blüten ein- und zweihäusig: *W. nutans Hedw.* Einhäusig, die Antheridien in den Winkeln der Schopfbblätter am Grunde der weiblichen Blüthe. 1—2 Centim. hoch, hellgrün, glänzend. Untere Blätter eilanzettlich, obere lineallanzettlich, zugespitzt; Rand flach, gegen die Spitze gesägt, die Rippe nie austretend. Sehr veränderliche Art. Auf Wald- und Torfboden, Baumwurzeln, Felsen etc. gemein; fructificirt Mai—Juli. — *W. annotina Schwaeagr.* (*Bryum annotinum Hedw.* — Brutknospen, S. 460). Zweihäusig. Lockerrasig oder heerdenweise, bis 1 Centim. hoch. Blätter länglich- und lineallanzettlich, scharf gespitzt, der Rand wenig umgerollt. Kapsel ziemlich langhalsig, zuletzt unter der Mündung und am Halse zusammengeschnürt. Auf feuchtem Sandboden, zerstreut und oft steril; fructificirt Mai, Juni.

3. *Bryum L.* Grössere und kleinere, mehr oder weniger dichtrasige, unter dem Gipfel sprossende Moose mit fast immer abstehenden, 5—8-reihigen, halbstengelumfassenden, breiten, gewöhnlich eiförmigen oder eilanzettlichen Blättern. Blattzellen oben 6-seitig-rhombisch, am Grunde verlängert 6-seitig bis fast quadratisch. Blüten ein- und zweihäusig oder zwitterig, die männlichen mit fadenförmigen Paraphysen. Kapsel meist hängend, keulen- oder birnförmig, selten fast kugelig. Beide Peristome gleichlang oder das innere kürzer, die Wimpern des inneren vollständig, mit scharfen Anhängseln oder in den Gelenken knotig, selten sehr verkürzt bis ganz fehlend. 40 deutsche Arten.

A. *Cladodium Schimp.* Inneres Peristom dem äusseren dicht anklebend (*Ptychostomum Hornsch.*), oder beide Peristome frei und die Wimpern des inneren ohne Anhängsel oder ganz fehlend (*Cladodium*).

a. Blüten zwitterig (oder polygam).

* Inneres Peristom dem äusseren fest anhängend. Dichtrasig, meist 1 Centim. hoch, der kurze Stengel mit dicht schopfigen Aesten. Blätter hohl, länglich-eiförmig, an der Spitze klein gesägt, mit sehr lang granenartig austretender, gezählter Rippe, am Rande schmal gesäumt und umgerollt. Blüten zwitterig und polygam. Auf feuchtem, sandigem Boden, an Mauern und Felsen; fructificirt Mai, Juni: *B. pendulum Schimp.*

** Inneres Peristom frei.

0 Rippe vor der Blattspitze verschwindend oder als kurzes Spitzchen austretend. Lockerrasig und heerdenweise. Stengel 5 Millim. hoch, durch schopfig beblätterte Sprosse höher. Schopfbblätter hohl, eiförmig, fast stachelspitzig, ihr Rand ganz, zurückgeschlagen und schmal gesäumt bis ungesäumt. Kapsel klein, kurz birnförmig. Wimpern fast fehlend. Auf feuchtem Sandboden; fructificirt Juni bis October: *B. lacustre Bland.*

- 00 Rippe als lange Stachelspitze austretend. Dichtrasig, meist 1 Centim. hoch. Blätter lanzettlich, der Rand gesäumt und schon vom Grunde an ungerollt. Kapsel grösser, schmal birnförmig. Fortsätze des inneren Peristomes in der Mitte klaffend. Wimpern sehr klein. An feuchten, sandigen Stellen, Mauern und Felsen; fructificirt Mai, Juni: *B. inclinatum* *Bland.*
- b. Blüten einhäusig. Dicht- bis lockerasig, bis 2 Centim. hoch. Blätter länglich-lanzettlich, schmal gespitzt, ziemlich breit gesäumt, an der Spitze stumpf gesägt, die Rippe als Stachelspitze auslaufend. Kapsel gross, keulig-birnförmig, etwas gekrümmt. Fortsätze des inneren Peristomes klaffend. Wimpern fast fehlend. Auf feuchten Wiesen; fructificirt August, September: *B. uliginosum* *Br. et Sch.*
- B. Bryum (im engeren Sinne). Inneres Peristom ganz frei, seine Fortsätze gleichlang, mit dazwischen stehenden gleichlangen, mit meist langen Anhängseln versehenen Wimpern. Stengel gewöhnlich mit 2 Sprossen unter dem Gipfel, überall fast gleichmässig beblättert.
- a. Blüten zwittrig, selten polygam.
- * Rand der verlängert-lanzettlichen Blätter gesäumt, die Rippe dick, rötlich und in eine gezähnte, kurze Spitze auslaufend. Kapsel hängend, länglich-birnförmig, trocken unter der Mündung leicht eingeschnürt. Wimpern mit langen Anhängseln. In ausgedehnten, dicht verfilzten, 1—5 Centim. hohen Rasen auf feuchtem Sandboden und in Sümpfen; fructificirt Juni, Juli: *B. bimum* *Schreb.*
- ** Blattrand ungesäumt. Rippe lang austretend und kaum gezähnt. Kapsel horizontal oder nickend, länglich-birn- bis keulenförmig, langhalsig, unter der Mündung trocken kaum oder nicht verengt. Wimpern mit kurzen Anhängseln. Meist nur 1 Centim. hoch, sonst wie vorige Art. Auf feuchtem Boden, an Mauern, Steinen etc.; fructificirt Juni—December: *B. intermedium* *Brid.*
- b. Blüten einhäusig. Rasen schwelend, bis 3 Centim. hoch, grün, unten roth und dicht filzig. Blätter verlängert lanzettlich, der Rand gesäumt, ungerollt, die Rippe als lange, entfernt gezähnte Spitze austretend. Kapsel keulig-birnförmig, langhalsig, trocken unter der Mündung eingeschnürt. An Wasserfällen und nassen Mauern und Felsen; fructificirt Juni, Juli: *B. pallescens* *Schleich.*
- c. Blüten zweihäusig.
- * Männliche Blüten knospenförmig.
- 0 Blattrippe als lange Haarspitze austretend.
- § Kapsel lang keulenförmig bis fast cylindrisch, rothbraun, horizontal bis nickend, trocken unter der Mündung zusammengezogen. Rasen bis 3 Centim. hoch. Blätter verkehrt ei- oder spatelförmig, der Rand gesäumt. In Waldgedenden an Mauern, Steinen, faulen Stämmen etc.; fructificirt Mai—August: *B. capillare* *L.*
- §§ Kapsel birnförmig, dunkelbraun, nickend bis hängend, trocken unter der Mündung etwas verengt. Blätter schmal eilanzettlich, undeutlich gesäumt. An Mauern, auf Dächern und auf der Erde; fructificirt Mai, Juni: *B. caespiticium* *L.*
- 00 Blattrippe in eine dicke, kurze, gezähnte Stachelspitze auslaufend. Räschen dicht, meist 5 Millim. hoch. Blätter schmal lanzettlich, an der Spitze entfernt gezähnt, selten deutlich gesäumt. Kapsel länglich-keulen- oder birnförmig, zuletzt blutroth, niedergebogen bis hängend, geöffnet unter der Mündung etwas verengt. Auf feuchten Haiden und Sandplätzen; fructificirt Mai, Juni: *B. erythrocarpum* *Schwaeagr.*
- 000 Blattrippe unter der Spitze verschwindend. Rasen bis 1 Centim. hoch, silber- oder grünlichweiss. Stengel mit zahlreichen schlanken, dicht dachziegelig beblätterten, daher kätzchenartigen Sprossen. Blätter hohl, breit eirund, plötzlich in eine schmale, wasserhelle Spitze zusammengezogen, der Rand ungesäumt, flach. Kapsel klein, hängend, länglich-eiförmig, blutroth. Auf Dächern, Mauern, auf Brachäckern etc.; fructificirt fast das ganze Jahr: *B. argenteum* *L.*

** Männliche Blüten fast scheibenförmig.

0 Rippe vor der Blattspitze verschwindend. Lockerrasig, bis 5 Centim. hoch, im Alter röthlich. Blätter sehr weit flügelartig herablaufend, eilanzettlich, ungesäumt. Kapsel hängend, verlängert birnförmig, sehr langhalsig. An quelligen Orten, in Sümpfen etc.; fructificirt Juni, Juli: *B. Duvalii* Voit.

00 Rippe vollständig oder als Stachelspitze austretend. Sehr kräftig, dichtrasig, bis über 10 Centim. hoch, bis oben stark wurzelfilzig. Blätter aus herablaufendem Grunde länglich eiförmig oder elliptisch-lanzettlich, deutlich gesäumt. Kapsel niedergebogen bis hängend, verlängert keulenförmig, langhalsig. Auf Sumpf- und Torfwiesen, an Bachufern, nassen Felsen; fructificirt Juni—August: *B. pseudotriquetrum Schwaeagr.*

C. *Rhodobryum Schimp.* Blätter der Stammspitze plötzlich um Vieles grösser, in eine offene Rosette ausgebreitet. Stengel aus unterirdischen Ausläufern und vereinzelt unter dem Gipfel sprossend. Blüten zweihäusig, die männlichen scheibenförmig. Peristom wie bei *B. roseum Schreb.* Lockerrasig, an die Arten der Gattung *Mnium* erinnernd, meist 5 Centim. hoch, dicht wurzelfilzig, mit sehr entfernt stehenden, schuppigen Stengelblättern. Schopfblätter breit spatelförmig, zugespitzt, ungesäumt, am Grunde am Rande zurückgeschlagen, von der Mitte ab stark gesägt, die dicke, röthliche Rippe bis zur Blattspitze gehend. Kapsel auf dickem, purpurothem Stiele, mit purpurothem Deckel, niedergebogen, länglich-kegelförmig. In schattigen Wäldern. Fructificirt Spätherbst.

4. *Mnium L.* Ansehnliche, rasige, mehr oder minder dicht verfilzte Wald- und Sumpfmose, deren Stengel sich am Grunde durch aufrechte oder ausläuferartig kriechende Sprosse verzweigt. Blätter breit, glatt, ihre Zellen oben rundlich-6-seitig, parenchymatisch, derb, unten lockerer und verlängert 6-seitig. Mäuliche Blüten scheibenförmig, mit keuligen Paraphysen. Kapsel nickend oder hängend, regelmässig, glatt, mit undeutlichem Halse. Peristom ähnlich wie bei *Bryum* (Fig. 115 D), die Wimpern zu 2 und 3 und ohne Anhängsel. 16 deutsche Arten. — A. Blätter gesäumt. Blattsaum ganzrandig, die Rippe am Rücken glatt. Sprosse aufrecht: *M. punctatum L.* Zweihäusig, lockerrasig, 2—4 Centim. hoch. Blätter entfernt, die oberen rosettenförmig, alle gross, verkehrt eiförmig, abgerundet, meist mit kurzem Spitzchen, ihr Saum röthlich, verdickt, 3- bis 4-reihig. Kapsel länglich eiförmig, der Deckel mit dünnem Schnabel. An Waldquellen, nassen Felsen etc. gemein; fructificirt Spätherbst—Frühling. — B. Blattsaum mit einfachen Zähnen; Sprosse oft kriechend; sonst wie A: *M. cuspidatum Hedw.* Zwitterig, dichtrasig, bis 3 Centim. hoch. Sprosse kriechend und fast aufrecht. Blätter aus herablaufendem Grunde verkehrt eiförmig, die Schopfblätter länger und schmaler, alle zugespitzt, 3-reihig gelb gesäumt und von der Mitte an scharf gesägt. Kapsel dick oval, mit rundlich abgestumpftem Deckel. In Wäldern gemein; fructificirt April, Mai. — *M. affine Bland.* Zweihäusig, bis 5 Centim. hoch, mit zahlreichen, bogig niedergekrümmten, wurzelnden Sprossen. Untere Blätter rundlich-verkehrt-eiförmig; Schopfblätter nicht herablaufend, verkehrt eiförmig bis zungenförmig, am ganzen Rande scharf gesägt. Deckel mit Warze. In feuchten Wäldern und auf feuchten Wiesen häufig; fructificirt Mai. — *M. undulatum Hedw.* Zweihäusig, die fruchttragenden Stengel bis 10 Centim. hoch, palmenartig, unter dem Gipfel mit herabgekrümmten, peitschenförmigen Aesten. Alle Blätter auswärts gebogen, verlängert zungenförmig, kurz gesägt, herablaufend, wellig. Deckel warzig-gespitzt. In feuchten Wäldern gemein und eines der schönsten Moose; fructificirt Mai, Juni. — C. Blattsaum mit Doppelzähnen. Rippe am Rücken gesägt. Sprosse aufrecht: *M. hornum Hedw.* Zweihäusig, 2—8 Centim. hoch; Sprosse grundständig. Blätter eiförmig bis schmal lanzettlich, der Saum braunroth, dicht und scharf gesägt. Deckel warzig-gespitzt. In Wäldern an Bächen und Gräben häufig; fructificirt April, Mai.

199. Familie. Meeseae.

Rasenbildende, 2-, ein- oder zweihäusige, zwitterige oder polygame, meist grosse Sumpfmose. Blätter meist schmal, mit Rippe, die Zellen parenchymatisch,

oben meist ziemlich derb, rectangular, am Grunde viel weiter und sechseckig. Kapsel in der Regel lang gestielt, langhalsig, glatt, mit kleinem, schiefem, kegeligem Deckel. Peristom doppelt und wie bei Webera (S. 479), oder das äussere sehr kurz und das innere scheinbar ganz fehlend (Catoscopium), oder das innere weit länger als das äussere (Amblyodon, Meesca). Wimpern fehlend oder sehr verkümmert.

1. *Amblyodon Pal. Beauv.* Peristom doppelt; das äussere aus 16 stumpfen, kurzen Zähnen gebildet, das innere mit doppelt längeren, spitzen Fortsätzen ohne Wimpern. Blätter glatt, mit grossen, sehr lockeren, oben rhombischen, unten verlängert 6-seitigen Zellen. Polygam. 1 deutsche Art: *A. dealbatus P. Beauv.* 1 Centim. hoch, lichtgrün, später weisslich. Blätter länglich bis lanzett-zungenförmig, kurz gespitzt, an der Spitze scharf gesägt, die Rippe unter der Spitze verschwindend. Kapsel schief-birnförmig. Auf Torfwiesen zerstreut; fructificirt Juni.

2. *Meesca Hedw.* Peristom wie bei voriger Gattung, aber mit zu 3—4 stehenden Wimpern. Blätter glatt, oben mit derben, fast rectangularen, unten mit verlängert 6-seitigen Zellen. Zwei- und einhäusig, zwitterig oder polygam. 4 deutsche Arten. — *M. niginosa Hedw.* Polygam. Rasen 2—3 Centim. hoch, grün, unten braun und verfilzt. Blätter 8-reihig, aufrecht oder etwas abstehend, untere lanzettlich, obere linealisch, alle abgerundet, ganzrandig, der Rand zurückgerollt, die dicke Rippe in der Spitze verschwindend. Kapsel schief-birnförmig. Auf Torfwiesen und an feuchten Felsen; fructificirt Juni.

3. *Paludella Ehrh.* Stattliche, dicht verfilzte, durch die sparrig zurückgebogenen, papillösen Blätter auffallende, zweihäusige Sumpfmose. Peristom doppelt, die Zähne des äusseren zugespitzt und den Fortsätzen des inneren gleichlang. Wimpern kaum angedeutet. 1 deutsche Art: *P. squarrosa Ehrh.* Rasen über 10 Centim. tief, gelblichgrün, bis oben dicht rothbraun wurzelfilzig. Blätter gleichgross, allseits sparrig, mit herabgekrümmter Spitze, aus herablaufender, breit dreieckiger Basis eilanzettlich, zugespitzt, scharf gekielt, unregelmässig gesägt, die Rippe unter der Spitze verschwindend. Kapsel lang gestielt, länglich. In Torfsümpfen; fructificirt Juni, Juli.

4. *Catoscopium Brid.* Kapsel sehr klein, fast kugelig und über dem verdünnten Halse umgekrümmt. Aeusseres Peristom sehr kurz, mit breiten, stumpfen Zähnen, das innere kaum angedeutet. 1 deutsche Art: *C. nigratum Brid.* Zweihäusig. Bis 20 Centim. tiefe, weiche Rasen bildend. Stengel lang, fadenförmig. Blätter dicht, aufrecht abstehend, lanzettlich, zugespitzt, am Rande zurückgeschlagen. Kapselstiel rötlich, gedreht. Auf nassen Felsen und Sumpfwiesen sehr zerstreut (Alpen, München, Münster).

200. Familie. Aulacomniaceae.

Rasenbildende, 2, zweihäusige, unter dem Gipfel sprossende Sumpf- oder Erdmose. Blätter papillös, überall oder nur im oberen Theile derb- und rundzellig. Kapsel lang gestielt, länglich oder cylindrisch, unsymmetrisch, gestreift, trocken gefurcht. Inneres Peristom wie bei Mnium. Die beiden Gattungen werden auch als Typen zweier Familien betrachtet.

1. *Aulacomnium Schwaegr.* Dichtrasige Moose mit mniumartigem Habitus. Blattzellen überall gleichartig derb, klein, rundlich, chlorophyllreich und papillös. Männliche Blüten knospenförmig. Paraphysen fadenförmig. 1 deutsche Art: *A. androgynum Schwaegr.* Rasen dicht polsterförmig, bis 5 Centim. hoch, lebhaft grün, unten rostroth verfilzt. Blätter abstehend, trocken etwas kraus, kurz lineal-lanzettlich, Rand zurückgeschlagen, an der Spitze ausgefressen-gezähnt, Rippe verschwindend. Kapsel horizontal. Häufig finden sich endständige, gestielte Köpfchen von Brutknospen. In feuchten Laubwäldern, besonders auf Sandstein; fructificirt Juni—August.

2. *Gymnocybe Fr.* Schwammiges Sumpfmoss vom Habitus des Dicranum Schraderi. Blattzellen an der Basis 2- bis 3-schichtig, nicht verdickt, rectangular, bauchig aufgetrieben, glatt; die Zellen des übrigen Blattes derbwandig, viel kleiner, rundlich, papillös. Männliche Blüten scheibenförmig. Paraphysen kenlig. 1 deutsche Art: *G. palustris Fr.* Ausgedehnte, über 10 Centim. tiefe, gelblich-

grüne, dicht und rothbraun verfilzte Rasen bildend. Untere Blätter breit-, obere schmal-lanzettlich, an der kurzen Spitze ausgefressen-gezähnt, die Rippe verschwindend. Kapsel geneigt. Auf Sumpfwiesen; fructificirt Mai, Juni.

201. Familie. Bartramieae.

In dichten, polsterförmigen Rasen wachsende, 2, ein- oder zweihäusige, unter dem Gipfel sprossende Stein-, Erd- oder Sumpfmose. Blätter 5- bis 8-reihig, schmal, gerippt, meist beiderseits papillös (sehr selten glatt); ihre Zellen im oberen Theile dickwandig, linealisch bis fast quadratisch, am Blattgrunde weiter, verlängert 6-seitig, hyalin. Kapsel meist lang gestielt, meist kugelig und gestreift. Deckel sehr klein. Peristom einfach, doppelt oder fehlend; das äussere wie bei Bryum (S. 478), die Zähne mit Theilungslinie; die Fortsätze des inneren in zwei divergirende, papillöse Schenkel gespalten, die Wimpern sehr kurz.

1. *Bartramia Hedw.* Weiche, lockerrasige Stein- und Erdmose. Stengel meist gabelig verzweigt, mit gleichhohen Aesten. Blätter borsten- oder lang pfriemenförmig, nicht gefurcht. Männliche Blüthen knospenförmig. Kapsel meist Übergeneigt. Peristom meist doppelt, das innere bisweilen undeutlich, seine Wimpern undeutlich oder einzeln stehend. 5 deutsche Arten. — *B. pomiformis Hedw.* Einhäusig, die männlichen Blüthen von den weiblichen nur durch Hüllblätter getrennt. Rasen bläulich- oder gelblichgrün, hoch hinauf braunfilzig, bis 5 Centim. hoch. Blätter abstehend, trocken mehr oder weniger kraus, nicht scheidig, lanzett-pfriemenförmig, papillös, der grob gesägte Rand unten eingerollt, die auslaufende Rippe oben am Rücken gesägt. Kapsel gipfelständig, kugelig. An Hohlwegen, erdigen Abhängen etc. häufig; fructificirt Juni—August.

2. *Philonotis Brid.* An quelligen und sumpfigen Orten lebende, dichte und schwammige Rasen bildende, unter dem Gipfel büschelig-ästige Mose. Blätter eilanzettlich, ungefurcht oder an der Basis 2-furchig. Männliche Blüthen scheibenförmig. Kapsel aufrecht oder übergebogen. Peristom doppelt; äusseres mit 16 freien, pfriemenförmigen Zähnen; die Fortsätze des inneren länger und 2-schenkelig, die Wimpern zu 2—3 beisammen. Zweihäusig. 4 deutsche Arten. — *Ph. fontana Brid.* Ausgebredete, bis 10 Centim. hohe, gelbgrüne Rasen bildend. Blätter theils angedrückt, klein, eirund und stumpflich, theils grösser, aufrecht abstehend oder einseitwendig, schmal gespitzt und am Grunde 2-furchig, alle fein gesägt und mit auslaufender Rippe. Fortsätze des inneren Peristoms kaum länger als die Wimpern. In kalkhaltigen Quellen und Sümpfen verbreitet; fructificirt Juni, Juli.

202. Familie. Timmieae.

Einhäusige, 2 Erdmose von mniuartigem Aussehen. Zellen des lanzettlichen Blattes zum grössten Theile klein, fast quadratisch, derbwandig, sehr chlorophyllreich, auf der oberen Blattfläche papillös, die des scheidigen Blattgrundes ohne Chlorophyll, sehr lang und schmal, fast rectangular, dünnwandig. Kapsel lang gestielt, oval bis länglich. Peristom doppelt; Zähne des äusseren im trockenen Zustande in der Mitte knieartig nach einwärts gebogen, lanzettlich, durch vortretende Querleisten dicht gegliedert, überall dicht papillös und im oberen Theile mit starken, verticalen Streifen; inneres Peristom aus einer 16-kieilig-faltigen Haut gebildet, von deren Rande gruppenförmig, im ganzen etwa 64-knotig-gegliederte, papillöse, mit dem äusseren Peristome gleichlange Wimpern entspringen, welche gruppenweise zu 4—5 mit ihren Spitzen zusammenhängen. Männliche Blüthen knospenförmig. Paraphysen fadenförmig.

Timmia Hedw. Charakter der Familie. 2 deutsche Arten. — *T. megapolitana Hedw.* 2—5 Centim. hoch. Blätter schmal lanzettlich, nach oben länger werdend, stumpflich, gesägt, die Rippe am Rücken glatt. Deckel in der Mitte eingedrückt und genabelt. Ring bleibend. Wimpern mit stacheligen Anhängseln. Auf Torfwiesen in Norddeutschland und in den Alpen; fructificirt Juni—September.

13. Unterordnung. Polytrichaceae.

203. Familie. Polytricheae.

Ansehnliche, 2, meist zweihäusige, gewöhnlich rasenbildende Sumpf- und Erdmoose mit einfachem, aus der Basis, selten unter dem Gipfel, bei den männlichen Pflanzen aus der scheibenförmigen Blüthe sprossendem Stengel (Fig. 109). Blätter meistens derb und sehr derb, auf der Rippe oberseits mit Längslamellen besetzt, ihr Zellnetz parenchymatisch, die Zellen oben fast quadratisch, mehr oder weniger undurchsichtig, unten verlängert-6-seitig und heller. Männliche Blüthen scheibenförmig. Haube breit kappenförmig (scheinbar müthenförmig), kahl oder behaart, die ganze Kapsel einhüllend oder einseitig. Kapsel auf langem Stiele aufrecht oder geneigt, rund oder kantig, oft mit Apophyse. Peristom einfach, aus 16, 32 oder 64 meist kurzen, ungliederten, zungenförmigen, aus dickwandigen Faserzellen bestehenden Zähnen gebildet, welche an ihren Spitzen durch eine die Mündung verschliessende zellige, vom oberen Theile der Columella gebildete Haut (Epiphragma) verbunden sind (S. 452, Fig. 115 G).

1. *Atrichum* *Pal. Beauv.* Meist niedrige und weniger starre, lockerrasige und truppweise wachsende, ein- und zweihäusige Moose von fast mniurartigem Ansehen. Blätter dünn, am Grunde nicht scheidig, zungenförmig, gewellt, trocken kraus, die Rippe schmal und spärlich mit Lamellen besetzt. Kapsel länglich, drehrund. Deckel lang geschnäbelt. Peristom mit 32 Zähnen. Haube schmal kappenförmig, nur an der Spitze rau und kurzhaarig. 3 deutsche Arten. — *A. undulatum* *Pal. Beauv.* Einhäusig, grün, 1—8 Centim. hoch, die oberen Blätter sehr lang, schmal zungenförmig, stark wellig, unterseits durch in schiefen Reihen geordnete Zähnechen rau, der Rand schmal gesäumt und fast bis zur Basis scharf gesägt. Kapsel rothbraun, Schnabel des Deckels von Kapsellänge. Auf feuchter, schattiger Erde gemein; fructificirt Herbst—Frühling.

2. *Oligotrichum* *DC.* Lockerrasige, zweihäusige Moose höherer Gebirge, deren Stengel mit unterirdischen Ausläufern sprosst. Blätter am Grunde nicht deutlich scheidig, derb, lanzettlich, die Rippe breiter und mit mehr Lamellen besetzt, wie bei voriger Gattung. Kapsel länglich, länglich-eiförmig. Deckel kurz oder lang geschnäbelt. Haube halbseitig kappenförmig, kahl oder mit wenigen aufrechten Haaren. Sonst wie vorige Gattung. 1 deutsche Art: *O. hercynicum* *DC.* Bis 2 Centim. hoch. Blätter einwärts gekrümmt, die Rippe am Rücken gesägt. Deckel meist stumpf gespitzt. Auf steinigem Boden; fructificirt Juni, Juli.

3. *Pogonatum* *Pal. Beauv.* Sehr niedrige und einfache oder höhere und ästige Moose, welche sich von folgender Gattung durch die fehlende Apophyse, cylindrische Kapsel und stets nur 32 Peristomzähne unterscheiden. 4 deutsche Arten. — *P. urnigerum* *Schimp.* Sehr lockerrasig, bis 8 Centim. hoch, oben verästelt. Kapsel aufrecht, regelmässig und schmal cylindrisch oder länglich-eiförmig. Auf feuchtem Wald- und Haideboden; fructificirt Winter. — *P. nanum* *P. Beauv.* Heerdenweise, kaum 1 Centim. hoch, einfach. Kapsel geneigt, rundlich-eiförmig, glatt. An Hohlwegen, sandigen Abhängen etc.; fructificirt Winter und Frühling.

4. *Polytrichum* *L.* Grosse, kräftige, zweihäusige, einfache oder ästige Moose. Blätter dick und steif (Wachholdernadeln ähnlich), die unteren schuppenförmig, die oberen aus scheidiger Basis lineal-lanzettlich bis lineal-pfriemlich, mit breiter Rippe, die ganze Oberseite dicht mit zahlreichen Längslamellen besetzt. Zellen im oberen Blatttheile sehr derbwandig, sehr kurz, 4—6-kantig, im Blattgrunde sehr lang, schmal, fast rectangular, weniger derb. Haube breit kappenförmig, mit ihrem langen und dichten Filzüberzuge die Kapsel ganz einhüllend und daher scheinbar müthenförmig. Kapsel 4- bis 6-kantig, mit Apophyse. Peristom mit 32 oder 64 Zähnen. 7 deutsche Arten. — *A. Pterygodon* *Lindb.* Kapsel 4-kantig, mit scharf abgegrenzter, scheibenförmiger Apophyse; Peristomzähne auf der Innenseite mit flügelartigen Anhängseln; Sporen sehr klein, grün; *P. commune* *L.* Lockerrasig, sehr kräftig, bis 50 Centim. hoch, dunkelgrün. Blätter meist zurückgebogen, lineal-pfriemlich, lang borstig zugespitzt, am Rande flach und bis zur Scheide scharf gesägt. Deckel schildförmig, meist stumpf gespitzt. Ring fehlt. Peristom mit 64 Zähnen. In

feuchten Wäldern, auf Torfwiesen, nassen Haiden etc. gemein; fructificirt April bis September. War früher nebst anderen Arten der Gattung (*P. juniperium* *Willd.* zu dieser Abtheilung gehörend, *P. formosum* *Hedw.* etc.) als *Herba Adianti aurei* bei Menstruationsbeschwerden, Unterleibsleiden u. s. w. officinell (Abbild. Nees v. Esenb. *Plantae medicin.* Tab. 11); trägt oft bedeutend zur Torfbildung bei. — *B. Leiodon* *Lindb.* Kapsel stumpflich 6—4-kantig, die Apophyse nicht scharf abgegrenzt. Peristomzähne ohne Anhängsel. Sporen gross, braun: *P. formosum* *Hedw.* Grösse und Wachstum von *P. commune*. Blätter lineal-lanzettlich, allmählich pfriemlich verlängert, mit borstiger Spitze, der Rand flach, weit hinab grob gesägt. Kapsel trocken zuletzt horizontal, gelbgrün. Peristom mit 64 Zähnen. Ring einfach, sich stückweise lösend. Auf moorigem Boden in Wäldern etc. häufig; fructificirt Mai, Juni.

14. Unterordnung. Buxbaumiaceae.

204. Familie. Buxbaumiaceae.

Niedrige, fast stengellose, ☉, zweihäusige Erdmoose. Blätter ohne Lamellen, theils dick und fest, theils (Perichätialblätter) dünn und durchscheinend. Haube äusserst klein, kegelig, glatt. Kapsel gestielt oder ungestielt, gross, schief eiförmig, bauchig, engmündig. Peristom doppelt: inneres von einer gestutzt-kegelförmigen, 16- oder 32-mal gefalteten Haut, äusseres aus 16 sehr kurzen, in einer Reihe oder 3- bis 4-reihig stehenden Zähnen gebildet.

1. *Diphyscium Mohr.* Kleine, knospenförmige, im fructificirenden Zustande an *Phascum* erinnernde Moose mit bleibenden, lineal-zungenförmigen, an der Spitze abgerundeten, gerippten Blättern, deren Zellen oben doppelschichtig, papillös und sehr klein, derbwandig, rundlich 4- bis 6-kantig sind. Perichätialblätter doppelt grösser, lockerzellig, häutig, mit lang austretender, gesägter, grannenförmiger Rippe, an deren Basis das Blatt in wimperartige Fetzen zerspalten ist. Kapsel sitzend, schief ei-kegelförmig, dünnhäutig. Äusseres Peristom sehr kurz, aus 16 dreieckigen, mehr oder minder gesonderten, deutlichen Zähnen gebildet, das innere weit höher, 16-mal gefaltet. 1 deutsche Art: *D. foliosum Mohr.* Selten bis 5 Millim. hoch, flach- und dichträssig, dunkelgrün oder röthlichbraun. In Wäldern in Hohlwegen, Schluchten etc. häufig; fructificirt Juli, August.

2. *Buxbaumia Hall.* Sehr kleine, einzeln oder truppweise wachsende Waldmoose mit sehr verkürztem, knollig verdicktem Stengel. Blätter ei- und länglich-lanzettlich, fransig gezähnt, ohne Rippe, mit lockerem Zellnetz, bei Entwicklung der Frucht verschwindend. Kapsel auf langem, dickem, papillösem Stiele schief aufrecht, verkehrt hufartig, unregelmässig, unterseits buckelig. Inneres Peristom 32-mal gefaltet; äusseres sehr kurz, mit dem inneren verklebt oder frei und aus einer 3—4-fachen Reihe gegliederter, rauher Zähne gebildet. 2 deutsche Arten. — *B. aphylla Hall.* Kapsel und Stiel braunroth, die Kapsel mit bleibender Oberhaut. Auf feuchtem, schattigem Waldboden, zerstreut; fructificirt April—Juli. *B. indusiata Brid.* Kapselstiel rothbraun; Kapsel olivengrün, mit vor der Frucht reife in Fetzen sich ablösender Oberhaut. In dunklen Wäldern meistens auf faulenden Baumstämpfen, zerstreut; fructificirt Juni, Juli.

II. Musci pleurocarpi. (S. 462.)

15. Unterordnung. Fontinalaceae.

Grosse, meist glänzende, fluthende Wassermoose mit dünnen, reich (oft büschelig) verzweigten, dreireihig beblätterten Stengeln. Blätter glatt, ihr Zellnetz aus prosenchymatischen, dünnwandigen, chlorophyllarmen Zellen gebildet. Blüten knospenförmig. Haube mützen- oder kappenförmig. Kapsel fast ungestielt und dem Perichätium eingesenkt, oder gestielt. Peristom doppelt, beide ohne Basilarhaut, das innere meist länger und überall oder oben zu einer gitterartigen, offenen Kuppel gestaltet (Fig. 115 C).

205. Familie. Fontinaleae.

Blätter rippenlos. Kapsel den dachziegelig gelagerten Perichätialblättern eingesenkt. Haube kegel-mützenförmig.

Fontinalis *Dill.* Stattliche, lang fluthende, meist unter Wasser wachsende, meist zweihäusige Moose mit sehr ästigem, unten meist nacktem, oben 3-zeilig beblättertem Stengel und schlaffen, sehr langen, zugespitzten Aesten. Blätter theils gekielt und scharf zusammengefaltet, theils rinnenförmig mit rundem Rücken oder fast flach, stets ganzrandig, in den herablaufenden Blattflügeln mit einer Gruppe grosser, rechteckiger Zellen. Kapseln meist am Grunde der Hauptäste auf der Spitze kurzer, seitlicher Aestchen. Äusseres Peristom mit 16 rothbraunen, langen, lanzettlichen, durch Theilungslinie gezeichneten und auf der Innenfläche mit Querleisten versehenen, papillösen, durch sich kreuzende Verdickungsstreifen ausgezeichneten, hygroskopischen Zähnen. Inneres Peristom mit 16 abwechselnden, linealen, rothbraunen, papillösen, einen Kegel bildenden Fortsätzen, welche durch horizontale, mit oder ohne Anhängsel versehene Leisten unter einander zu einem gitterartigen, das äussere Peristom überragenden Gewölbe vereinigt sind. Deckel kegelig. Haube wenig unter den Deckel herabreichend. 5 deutsche Arten. — *F. antipyretica* *L.* 4. Bis 30 Centim. lang, schwarzgrün bis röthlich. Stengel und Aeste fast bis zur Basis scharf 3-kantig beblättert, nicht bewurzelt. Blätter eiförmig, fast stumpflich, nachenförmig gekrümmt, längs des Kieles scharf zusammengefaltet. Kapsel regelmässig eiförmig oder länglich. Inneres Peristom mit Anhängseln. An Steinen und Baumwurzeln in fließenden und stehenden Gewässern, Brunnenrögen etc. häufig; fructificirt Juli, August. War früher als *Herba Fontinalis antipyreticae* bei Brustleiden officinell, wurde auch Fussbädern zugesetzt und, als gegen Feuersgefahr schützend, in die Dächer und Wände gestopft.

206. Familie. Dichelymeae.

Blätter lang gerippt. Kapsel deutlich gestielt. Haube kappenförmig.

Dichelyma *Myrin.* Fluthende Moose mit zerstreut verästeltm Stengel. Blätter lanzett-pfriemenförmig, sichelförmig gekrümmt, die Zellen des Blattgrundes kaum von den übrigen verschieden. Blüthen 2-häusig. Kapsel oblong, mit kegeligem, mehr oder minder geschnäbeltem Deckel. Äusseres Peristom mit 16 lineal-länglichen, stumpflichen, rothbraunen, stark quergegliederten Zähnen, welche zwischen den Gliedern klaffen oder bis fast zum Grunde in 2 Schenkel gespalten sind. Inneres Peristom in ganzer Höhe oder nur an der Spitze durch Queräste gitterförmig. 2 deutsche Arten. — *D. falcatum* *Myrin.* Bis 10 Centim. lang, schwarzgrün bis goldglänzend, mit an der Spitze hakenförmigen Aesten. Blätter sichelförmig-einseitswendig, an der Spitze gesägt, die Rippe nicht oder nur kurz austretend. Kapselstiel 1 Centim. lang. Inneres Peristom vollständig gitterförmig. Im Wasser oder an periodisch überflutheten Steinen und Baumwurzeln (Scandinavien, Riesen- und Isergebirge, Löbau in Preussen); fructificirt Herbst.

16. Unterordnung. Neckeraceae.

Ziemlich grosse, flach polsterförmige, glänzende Fels- und Rindenmoose mit kriechendem, nie die Früchte tragenden Hauptstengel und verflacht beblätterten, fiederig oder zerstreut beästeten Zweigen. Blätter 5—8-reihig, sehr häufig scheinbar 2-zeilig, glatt, nie längsfaltig; Zellen der Blattspitze stets rhombisch, die des Grundes linealisch, die der Blattflügel quadratisch aber nie aufgeblasen. Perichätialäste nie mit Rhizoiden. Kapsel aufrecht, dem Perichätium eingesenkt oder über dasselbe emporgehoben. Haube kappen- oder kegelförmig. Peristom einfach oder (meist) doppelt, sehr selten fehlend, die 16 Zähne des äusseren Peristoms lineal-lanzettlich, die 16 Fortsätze des inneren auf einer Basilarhaut, ohne oder mit kurzen Wimpern.

207. Familie. Cryphaeae.

Blätter allseitig abstehend, mit kleinen, derbwandigen Zellen. Haube kegelmützenförmig, an der Spitze rauh oder behaart. Kapsel eingesenkt. Peristom (bei der einzigen europäischen Gattung) doppelt: Zähne des äusseren entfernt gegliedert, papillös, mit Trennungslinie und auf der Innenfläche mit schwach vorspringenden Querleisten; Fortsätze des inneren der ganzen Länge nach frei, lang, zwischen den Gelenken klaffend, papillös; Wimpern fehlen. Die exotischen Gattungen auch ohne oder mit einfachem Peristom.

Cryphaea Mohr. Secundäre Zweige fiederästig, Blätter eiförmig, mit Rippe. Ring breit und bleibend. Einhäusig. — *C. heteromalla Mohr.* 2. 1—3 Centim. lang, aufsteigend. Blätter dachziegelig, kurz gespitzt, am Rande unten umgeschlagen, die Rippe verschwindend. Kapseln zahlreich, gedrängt, nach einer Seite hin gerichtet, eilänglich. Beide Peristome gleich lang. An Baumstämmen in Südeuropa häufig, sonst zerstreut (Westphalen, Ostfriesland, Baden, Holland); fructificirt März—Mai.

208. Familie. Neckereae.

Blätter 2-zeilig abstehend, glänzend, trockenhäutig, rippenlos oder mit schwacher Rippe. Haube kappenförmig oder kegelförmig und am Grunde gespalten, nackt oder behaart. Peristom einfach oder doppelt.

1. *Neckera Hedw.* Ansehnliche, in grossen, flachen Rasen wachsende, ein- oder meist zweihäusige Moose mit regelmässig und 2-zeilig-fiederartig verzweigten Hauptästen. Blätter eilänglich bis zungenförmig, glänzend, durchsichtig, häufig wellig, ihre Zellen nur an der Spitze rhombisch, an den Blattflügeln wenige quadratische Zellen. Kapseln nach abwärts gerichtet. Haube kappenförmig, nackt oder spärlich behaart. Zähne des äusseren Peristomes ganz oder in der Theilungslinie durchlöchert; Fortsätze des inneren kürzer, fadenförmig, auf schmaler oder sehr schmaler Basilarhaut. Wimpern und Ring fehlen. Deckel geschnäbelt. 6 deutsche Arten. — *N. pennata Hedw.* 2. Einhäusig, bleichgrün, die Hauptäste bis 10 Centim. lang. Blätter eilanzettlich, querverwellig, ohne Rippe. Kapsel ganz oder zur Hälfte dem Perichätium eingesenkt, ellipsoidisch. Inneres Peristom rudimentär. An Bäumen in schattigen Wäldern, besonders an Buchen, häufig; fructificirt März, April. — *N. complanata Hüben.* 2. Zweihäusig, seidenglänzend, die Äeste manchmal peitschenförmig verlängert. Blätter länglich oder zungenförmig, nicht gewellt, ohne Rippe. Kapsel auf 1 Centim. langem Stiele emporgehoben, oval. Inneres Peristom vollständig. An Baumstämmen, seltener an Felsen, gemein; fructificirt Mai.

2. *Homalia Brid.* Wie *Neckera*, aber die secundären Äeste unregelmässig verzweigt, die Blätter mit Rippe, der Ring vorhanden, die Fortsätze des inneren Peristomes länger, als die Zähne des äusseren, gekielt, auf breiter, kielfaltiger Basilarhaut. Wimpern kurz oder fehlend. Kapsel fast aufrecht oder nickend. Einhäusig. 1 deutsche Art: *H. trichomanoides Br. et Sch.* 2. Stengel bis 6 Centim. lang, niedergedrückt, lockere, dunkelgrüne Rasen bildend. Blätter länglich, messerförmig und fast sichelartig gebogen, kurz und stumpf gespitzt, fast am ganzen Rande klein gesägt. Kapsel 1—2 Centim. lang gestielt. An Bäumen und Felsen, verbreitet; fructificirt August, September.

209. Familie. Leucodonteae.

Secundäräste aufrecht oder aufsteigend, unregelmässig oder fast fiederig verzweigt. Blätter dachziegelig, allseitig abstehend oder einseitigwendig, mit einfacher oder doppelter Rippe oder rippenlos, oft gefaltet. Zellen an der Spitze rhombisch, im Blattgrunde in der Mitte wurmförmig-linealisch, an den Rändern und den fast herablaufenden Flügeln rundlich-quadratisch bis rundlich 6-seitig. Haube gross, kappenförmig. Kapsel aufrecht. Peristom einfach oder doppelt. Zweihäusig.

1. *Leucodon Schwaegr.* Ansehnliche, lockerrasige Moose mit bogig-aufsteigenden, gleichhohen, kätzchenartigen Hauptästen. Blätter allseitig abstehend,

rippenlos, gefaltet, ganzrandig. Perichätium sehr lang, nicht wurzelnd. Haube bis unter die Kapsel hinabreichend. Kapsel astständig, länglich, gestielt. Peristom einfach, die Zähne bleich, entfernt und schwach gegliedert, ganz oder in der Theilungslinie durchlöchert, sehr papillös. 1 deutsche Art: *L. sciuroides* *Schwaegr.* 4. Stengel bis 10 Centim. lang. Blätter herzeiförmig, zugespitzt, hohl, tief gefurcht. Haube weisslich. An Feld- und Waldbäumen, Felsen und Mauern, gemein; fructificirt März, April.

2. *Pterogonium Sw.* Hauptäste büschelig verzweigt, einseitwendig herabgekrümmt, die Früchte tragend. Blätter am Rücken papillös. Peristom doppelt; Zähne des äusseren breiter lanzettlich, blass gelblich, fast glatt, mit schwach auf beiden Flächen vortretenden Querleisten und Theilungslinie; Fortsätze des inneren sehr schmal, fadenförmig, flach, bis zur Mitte des äusseren Peristomes reichend, auf deutlicher, basilärer Membran. Haube sparsam behaart. 1 deutsche Art: *P. gracile Sw.* 4. Secundäräste stark baumartig verzweigt. Blätter breit eiförmig, mit Doppelrippe, am Rücken mit zerstreuten, langen, spitzen Papillen. An Bäumen und Felsen schattiger Gebirgswälder, zerstreut; fructificirt Winter.

3. *Antitrichia Brid.* Kräftige, sehr lockerrasige, zweihäusige Moose mit unregelmässig verzweigten Aesten und Ausläufern. Blätter gefaltet, mit Rippe. Haube kürzer als die Kapsel. Peristom doppelt; Zähne des äusseren bleich, dicht gegliedert, oben fast glatt, unten schief gestreift; Fortsätze des inneren pfriemenförmig, am Grunde gekielt, ohne basiläre Haut. 1 deutsche Art: *A. curtipendula Brid.* 4. Schmutzig grün oder bräunlich. Blätter eilanzettlich, am Grunde herablaufend, Rippe unter der Spitze verschwindend, der Rand umgerollt. In Wäldern an alten Stämmen und an Felsen, häufig; fructificirt März, April.

17. Unterordnung. Hookeriaceae.

210. Familie. Hookeriaceae.

Ansehnliche, lockerrasige, einhäusige, 4, stark glänzende Moose mit durch verflacht beblätterte Aeste unregelmässig verzweigtem Stengel. Blätter scheinbar 2-reihig, breit, rippenlos, ohne Papillen, ihre Zellen weit, prosenchymatisch, rhombisch-6-seitig. Perichätialäste mit Rhizoiden. Haube kegelförmig, an der Basis mehr oder minder gelappt. Kapsel glatt oder rauh gestielt, unsymmetrisch, stark geneigt. Peristom doppelt, die Wimpern des inneren fehlend. Deckel lang geschnäbelt.

Pterygophyllum Brid. Blätter ungesäumt. Haube kaum bis über den Deckel hinabgehend, am Grunde kurzklappig. Zähne des äusseren Peristomes ungetheilt, dicht gegliedert, röthlich; Fortsätze des inneren in den Gelenken klaffend. 1 deutsche Art: *P. lucens Brid.* Aeste bis 10 Centim. lang. Blätter horizontal abstehend, breit eiförmig, stumpflich, flach- und ganzrandig, sehr chlorophyllreich, durchsichtig. Kapsel oval, schwarzbraun. An quelligen Waldstellen, an Bächen; zerstreut. Fructificirt Spätherbst und Winter.

18. Unterordnung. Fabroniaceae.

211. Familie. Fabroniaceae.

Zwergige, dichtrasige, unregelmässig verzweigte Moose mit allseitig abstehenden Blättern. Blätter eilanzettlich, mit kurzer Rippe oder rippenlos, ohne Papillen, der Rand meistens gezähnt oder gewimpert, ihre Zellen chlorophyllreich, weit, rhombisch-6-seitig, am Blattgrunde und an den Blattflügeln quadratisch bis rechteckig. Perichätialäste mit Rhizoiden. Haube kappenförmig. Kapsel gestielt, aufrecht, symmetrisch oder leicht gekrümmt, der Deckel stumpf oder geschnäbelt. Peristom einfach oder doppelt, 8- oder 16-zählig.

1. *Anacamptodon Brid.* Blätter ganzrandig, mit Rippe. Haube über den Deckel herabgezogen. Peristom doppelt: die 16 Zähne des äusseren paarweise

genähert, ganz flach, breit lanzettlich, weitläufig gegliedert, dicht und fein papillös, ohne Querleisten aber mit Theilungslinie; Fortsätze des inneren wenig kürzer, lanzett-pfriemenförmig, kielig gefaltet, auf der Innenfläche mit Querleisten, ohne Basilarhaut. Ring fehlt. Einhäusig. 1 deutsche Art: *A. splashnoides* *Brid.* 2. Kleine, lebhaft grüne Räschen bildend. Blätter aus schmalerem Grunde eilanzettlich, breit zugespitzt, die kräftige Rippe oberhalb der Mitte verschwindend. An Baumstämmen, zerstreut; fructificirt Juni.

2. *Anisodon Schimp.* Blätter an der Spitze klein gesägt, gerippt. Haube bis zur Kapselmitte reichend. Peristom doppelt: die 16 Zähne des äusseren ohne Theilungslinie, schmal, wimperartig; das innere nur als eine schmale, am Rande in kurze Fetzen gespaltene Haut angedeutet. Einhäusig. 1 deutsche Art: *A. Bertrami Schimp.* 2. Stengel kaum 1 Centim. lang. Blätter aus wenig schmalerem Grunde eiförmig-zugespitzt, Rippe in der Mitte verschwindend. An Kiefernstämmen in der Haide bei Düben in Sachsen; fructificirt Winter.

3. *Fabronia Raddi.* Blätter am Rande wimperig-gezähnt, rippenlos oder undeutlich gerippt. Kapsel zarthäutig. Peristom einfach, aus 16 paarweise genäherten, der Länge nach wurmartig gestreiften Zähnen gebildet. — *F. pusilla Raddi.* 2. Blätter eilanzettlich, rippenlos. An Baumstämmen in Südeuropa, Schweiz, Triest; fructificirt Juni, Juli.

19. Unterordnung. Leskeaceae.

Glanzlose, ein- oder zweihäusige, 2 Stein-, Erd- und Sumpfmose mit meist kriechendem, unregelmässig oder ein- bis dreifach-fiederig verzweigtem Stengel mit zahlreichen Paraphyllien (S. 445). Blätter allseitig abstehend oder einseitig-wendig, mehr oder weniger deutlich gerippt, papillös oder warzig, ihr Zellnetz in der Mitte parenchymatisch, dickwandig, die Zellen rundlich oder kurz 6-seitig bis oval und rhombisch, chlorophyllreich, die Zellen des Blattgrundes weiter und durchsichtig. Haube kappenförmig. Kapsel glatt gestielt, aufrecht und symmetrisch oder übergeneigt und unsymmetrisch. Peristom doppelt.

212. Familie. Leskeaceae.

Stengel zerstreut verzweigt. Stengel und Astblätter gleich gestaltet. Kapsel aufrecht, länglich cylindrisch. Inneres Peristom mehr oder minder vollständig, auf schmalere, basilärer Haut.

1. *Myurella Schimp.* Stengel aufrecht, durch dünne, kätzchenartige Aeste büschelig verzweigt. Blätter sehr klein, hohl, kurz 2-rippig, ihre Zellen oben rhombisch und derbwandig, unten länger, am Rücken mit zitzenförmigen Papillen. Zähne des äusseren Peristomes auf der Innenfläche mit Querleisten, mit Theilungslinie, schwach papillös; Fortsätze des inneren eben so lang und breit, kielfaltig, zwischen den Gelenken mit schmaler Spalte klaffend, bleich. Wimpern kurz. Zweihäusig. 2 deutsche Arten. — *M. julacea Br. et Sch.* Dichtrasig, 2—3 Centim. hoch, blaugrün. Blätter dicht dachziegelig, eirundlich, stumpf, seltener kurz gespitzt. In Felsenspalten, zerstreut (Alpen, Riesengebirge); fructificirt Juli.

2. *Leskea Hedw.* Stengel weit kriechend, ohne Ausläufer, mit niederliegenden oder aufsteigenden Aesten, verworrene Rasen bildend. Blätter derb, abstehend oder einseitig-wendig, mit kräftiger, einfacher Rippe, ihre Zellen oben rundlich und oval, unten fast quadratisch, derbwandig, beiderseits papillös. Kapsel cylindrisch, gerade oder etwas gekrümmt. Beide Peristome gleichlang, die Wimpern sehr kurz oder fehlend. Ein- und zweihäusig. 3 deutsche Arten. — *L. polycarpa Hedw.* Einhäusig. Stengel zerstreut fiederästig. Blätter gewöhnlich einseitig-wendig, eilanzettlich, breit und kurz gespitzt, unten am Rande wenig umgerollt. An alten Stämmen, Steinen etc., verbreitet; fructificirt Mai, Juni.

3. *Anomodon Hook. et Tayl.* Stengel lang kriechend, starr, mit Ausläufern und zahlreichen aufrechten, gebüschelten Aesten. Blätter derb, herablaufend, mit kräftiger, einfacher Rippe; ihre Zellen oben rundlich, chlorophyllreich, beiderseits mit abgestumpft-2-spitzigen Warzen, in der Mitte des Blattgrundes länglich bis

linealisch, alle sehr derbwandig. Kapseln an den Secundärästen, cylindrisch. Inneres Peristom lang oder kurz, mit 16 haarfeinen, aus 2 parallelen Zellreihen bestehenden Fortsätzen, theils mit, theils ohne Wimpern. Zweihäusig. 5 deutsche Arten. — *A. viticulosus* *Hook. et Tayl.* In dunkelgrünen, kräftigen, schwelenden Rasen, die Aeste bis 6 Centim. lang. Blätter einseitwendig, aus schmal eiförmiger Basis verlängert-lanzettlich, stumpflich, ganzrandig, an der Spitze mit wenigen Zähnen, der Rand wellig und am Grunde umgerollt. In Wäldern an feuchten, schattigen Stellen auf der Erde, an Stämmen, Steinen etc.; fructificirt März, April.

213. Familie. Pseudoleskeae.

Stengel unregelmässig verzweigt. Stengel- und Astblätter gleich gestaltet. Kapsel fast eiförmig, derbhäutig, übergeneigt oder horizontal. Aeusseres Peristom mit 16 breit lanzettförmigen, langen, rothbraunen, fein papillösen Zähnen mit Theilungslinie und auf der Innenfläche mit vortretenden Querleisten. Fortsätze des inneren Peristomes eben so breit und fast so lang als die Zähne, gekielt, mit Theilungslinie, dicht papillös, in den Gelenken nicht oder nur schwach klaffend, auf einer basilären Haut von einem Drittel der Zahnhöhe sitzend. Wimpern fehlend oder sehr verkürzt. Zweihäusig.

* *Pseudoleskea* *Br. et Sch.* 3 deutsche Arten. — *P. catenulata* *Br. et Sch.* 4. Dichtrasig, starr, bräunlich- bis olivengrün. Blätter trocken allseits dachziegelig, sehr klein, aus breit-eiförmiger, hohler Basis kurz lanzettlich, spitz, ganzrandig, mit heller Rippe. Deckel kurz geschnäbelt; Ring breit. Fast nur an Kalkfelsen in Gebirgsgegenden, zerstreut; fructificirt Juli, August.

214. Familie. Thuidiae.

Stengel blattartig einfach bis 3-fach gefiedert. Stengelblätter von den Astblättern verschieden gestaltet, doch beide papillös; Stengelblätter oben und an den Rändern mit rindlichen und derbwandigen, längs der Mitte mit schmalen, langgestreckten Zellen; die Astblätter fast nur von derbwandigen, rundlichen Zellen gebildet. Kapsel übergeneigt und einwärts gekrümmt, oval oder cylindrisch. Zähne des äusseren Peristomes dicht gegliedert, ungetheilt. Basiläre Haut des inneren Peristomes hoch, mit langen Fortsätzen und gleichlangen Wimpern.

1. *Thuidium Schimp.* Ansehnliche, etwas starre, gelbgrüne oder bräunliche Moose von zierlich thuja-artiger Tracht, mit sehr regelmässig ein- bis 3-fach fiederästigem, durch verschieden gestaltete Paraphyllien filzigem Stengel. Stengelblätter verkehrt-herzförmig-lanzettlich, lang herablaufend, gefurcht; Astblätter kleiner, eilanzettlich und nicht gefurcht; beide mit einfacher, kräftiger Rippe. Ein- und zweihäusig. 6 deutsche Arten. — *Th. tamariscinum* *Br. et Sch.* Zweihäusig. Stengel lang hingestreckt, kriechend, ein- bis 3-fach fiederästig, die Sprosse bis 4 Centim. breit, im Umriss fast dreieckig. Stengelblätter hohl, aus breit herzförmig-dreieckiger Basis plötzlich schmal lanzettlich, mit in der gesägten Spitze verschwindender Rippe. Perichätialblätter in ein langes Haar auslaufend, am Rande mit langen, fadenförmigen, einfachen oder ästigen Wimpern. Deckel lang und schief geschnäbelt. Ring fehlend. In schattigen Wäldern auf der Erde, an Stämmen etc., ziemlich häufig; fructificirt August, September. — *Th. abietinum* *Br. et Sch.* Zweihäusig. Stengel aufsteigend, einfach gefiedert, die Aeste fast gleichlang. Stengelblätter breit eiförmig, lanzettlich zugespitzt, tief gefurcht, beiderseits dicht papillös. Deckel spitz kegelig. Ring breit. Auf trockenem Boden an sonnigen Abhängen gemein; fructificirt Mai, Juni.

2. *Heterocladium* *Br. et Sch.* Stengel fadendünn, kriechend, mehr oder minder unregelmässig gefiedert, mit spärlichen Paraphyllien. Stengelblätter breit herzeiförmig, schwach ein- bis 2-rippig; Astblätter kleiner. Ein- und zweihäusig. 2 deutsche Arten. — *H. dimorphum* *Br. et Sch.* Zweihäusig. Rasen starr, gelbgrün. Stengelblätter mit breit herzförmiger Basis halbstengelumfassend, schmal und lang zugespitzt, rings klein gesägt. Deckel stumpf kegelig. In schattigen Gebirgswäldern zerstreut; fructificirt Herbst—Frühling.

20. Unterordnung. Hypnaceae.

In Grösse, Habitus und Standort in hohem Grade wechselnd. Blätter vielreihig, allseitswendig oder scheinbar 2-zeilig, oder einseitswendig, gerippt oder ungerippt, fast immer glatt, ihr Zellnetz prosenchymatisch, die Zellen häufig sehr verschmälert, linealisch, die der Blattflügel meist quadratisch und oft blasig erweitert. Blüten ein- oder zweihäusig, selten zwitterig. Haube kappenförmig, kahl, sehr selten wenig behaart. Kapsel lang gestielt, selten aufrecht und regelmässig, meistens nickend oder horizontal und mehr oder weniger gekrümmt. Peristom doppelt; äusseres mit 16 lanzett-pfriemenförmigen, quengerippten, mit Teilungslinie und auf der Innenfläche mit Lamellen oder Querleisten versehenen Zähnen; inneres aus einer 16-kielig-faltigen, dünnen Haut gebildet, mit 16 gekielten und in den Gelenken meist klaffenden Fortsätzen, zwischen denen meist je 2—4 haarartige, knotig gegliederte Wimpern mit oder ohne Anhängsel stehen. Die gewöhnlich angenommenen Familien meist schlecht unterscheidbar.

215. Familie. Pterigynandreae.

Niedergedrückte, breite, dichte Rasen bildende Moose mit fadenförmigen Stengeln und Hauptästen, Ausläufern und laugen, meist bogig niederliegenden Aestchen. Blätter am Rücken dicht papillös, mit einfacher, halber, bisweilen undeutlicher Rippe. Haube die Kapsel fast einhüllend. Kapsel stengelständig, mit kleinem Peristom. Zähne des äusseren Peristomes bleich; basiläre Haut des inneren sehr niedrig, durchlöchert, die Fortsätze kurz und unvollständig, die Wimpern fehlend. Zweihäusig.

Pterigynandrum Hedw. — 1 deutsche Art: *P. filiforme Hedw.* 4. Bleich bis gelbgrün, glänzend. Blätter dicht dachziegelig, oft einseitswendig, hohl, verkehrt-eiförmig, kurz gespitzt, an der Spitze gesägt. An Bäumen, Felsen, Mauern etc. häufig; fructificirt Mai—Juli.

216. Familie. Orthothecieae.

Blätter allseitig abstehend, selten 2-zeilig, glatt. Kapsel oval bis cylindrisch, regelmässig, nicht oder äusserst schwach gekrümmt, aufrecht.

1. *Lescuraea Schimp.* Lebhaft glänzende Hochgebirgsmoose mit kriechendem, mehr oder minder regelmässig fiederigem Stengel und zahlreichen Paraphyllien. Blätter gefaltet, gerippt, ihre Zellen ziemlich lang und schmal, in den Flügeln quadratisch. Haube lang und schmal, die Hälfte der stengelständigen, ovalen bis länglichen Kapsel bedeckend. Beide Peristome auf schmaler Basilarhaut, die Fortsätze des inneren fadenförmig und kürzer als die Zähne des äusseren. Ring schmal. Zweihäusig. 1 deutsche Art: *L. striata Br. et Sch.* 4. Verwirrtlockerrasig. Blätter breit lanzettlich, lang zugespitzt, hohl, 2-faltig, ganzrandig oder schwach gezähnt. An Stämmen, seltener an Felsen in Gebirgswäldern, zerstreut; fructificirt Mai—Juni.

2. *Platygyrium Br. et Sch.* Lockerrasige, zweihäusige, goldgelbe bis bräunliche Holz- und Rindeumoose mit stengelständigen Früchten und fiederig gestellten, kurzen, kätzchenartigen Aesten. Blätter nicht gefaltet, rippenlos, die Zellen der Spitze rhomboidisch. Kapsel länglich bis fast cylindrisch. Haube bis über die Kapselmitte hinabreichend. Ring sehr breit. Beide Peristome gleich lang, das äussere ohne Basilarhaut, seine Zähne breit häutig gerandet, die Fortsätze des inneren fast bis zur Basis frei, in den Gelenken klaffend; Wimpern fehlen. Deckel geschnäbelt. 1 deutsche Art: *P. repens Br. et Sch.* 4. Blätter schmal eiförmig, in eine kurze Spitze ausgezogen, ganzrandig. An Baumstämmen, Zäunen, auf Stroh- und Schindeldächern, seltener an Steinen, zerstreut; fructificirt Mai, Juni.

3. *Pylaisia Schimp.* Von voriger Gattung durch die die Zähne überragenden Fortsätze des inneren Peristomes, sehr kurze oder fast fehlende Wimpern, sehr schmalen Ring, ungeschnäbelten Deckel und nicht bis zur Kapselmitte reichende Haube verschieden. 1 deutsche Art: *P. polyantha Schimp.* 4. Blätter

eilanzettlich, lang und schief zugespitzt, ganzrandig. An Baumstämmen gemein; fructificirt October—März.

4. *Cylindrothecium Schimp.* Früchte an Stengel und Hauptästen. Blätter ohne Rippe, nicht gefaltet. Zellen in den Blattflügeln blasig aufgetrieben. Haube über die ganze Kapsel hinabgezogen. Fortsätze des inneren Peristomes auf sehr schmaler Basilarhaut oder ganz frei, aus 2 parallelen, in der Theilungslinie oft unterbrochenen Zellreihen gebildet. 2 deutsche, ein- oder zweihäusige Arten. — *C. concinnum Schimp.* 2. Zweihäusig. Blätter breit eiförmig oder eilänglich, stumpf, hohl, ganzrandig, unten am Rande etwas zurückgeschlagen. Auf Kalk- und Thonboden zerstreut; fructificirt Herbst.

5. *Climacium Web. et Mohr.* Stattliche, zweihäusige Sumpfmose mit kriechendem, reich wurzelhaarigem Hauptstengel und aufrechten, oben büschelig-baumartig verzweigten Schösslingen. Blätter zweigestaltig, die des kriechenden Stengels und des unteren Theiles der Schösslinge schuppenartig, ganzrandig; die übrigen Blätter grösser, 2-faltig, mit Rippe, ihre Zellen oben rhombisch-6-seitig, unten sehr schmal verlängert-6-seitig, in den Blattflügeln einige rundlich-6-seitige Zellen. Kapsel atständig, fast cylindrisch, von der Haube ganz eingehüllt. Inneres Peristom auf sehr schmaler Basilarhaut, so lang als das äussere, die Fortsätze längs der Mitte klaffend, im Alter fast der ganzen Länge nach gespalten. Wimpern fehlen. 1 deutsche Art: *C. dendroides Web. et Mohr.* 2. Schösslinge bis 15 Centim. hoch, die grösseren Blätter gedrängt, aufrecht abstehend, eiförmig bis länglich-eiförmig, hohl, breit gespitzt, an der Spitze grob gesägt. Auf nassen Wiesen, an Gräben, Sümpfen etc. häufig; fructificirt October, November.

6. *Isothecium Brid.* Ausgedehnt lockerrasige, zweihäusige Stein- und Rindenmoose mit büscheligen, bogig gekrümmten Aesten. Blätter nicht gefaltet, mit über der Mitte verschwindender Rippe, ihre Zellen mehr oder minder linealisch, ziemlich dickwandig, die rundlich-6-seitigen Zellen der ausgehöhlten Blattflügel noch derbwandiger. Kapseln an den Hauptästen, die Haube bis zur Kapselmitte reichend, die Deckel lang geschnäbelt, der Ring breit, 3-reihig. Peristome gleichlang, die Wimpern oft ziemlich lang. 1 deutsche Art: *I. myurum Brid.* 2. Stengel mit bis 10 Centim. langen Hauptästen. Blätter kahnförmig, eilänglich, kurz gespitzt, an der Spitze gesägt. In Wäldern auf Baumwurzeln, Steinen, Felsen etc., gemein; fructificirt März, April.

7. *Orthothecium Schimp.* Breitrasige, weiche, spärlich ästige, zweihäusige, stengelfrüchtige, lebhaft glänzende Felsenmoose höherer Gebirge, mit gefalteten, kurz 2-rippigen oder rippenlosen Blättern ohne erweiterte Blattflügelzellen, alle Zellen schmal, lang linealisch. Haube bis zur Kapselmitte reichend. Beide Peristome gleichlang oder inneres länger, das innere ohne oder mit kurzen Wimpern. Ring breit, 2-reihig. 3 deutsche Arten. — *O. intricatum Br. et Sch.* 2. Gelblich- oder röthlichgrün. Blätter einseitswendig, ganzrandig, hohl, lanzett-pfriemenförmig. Basilarhaut des inneren Peristomes sehr kurz, die Fortsätze länger als die Zähne, die Wimpern sehr kurz. Fructificirt August.

8. *Homalothecium Schimp.* Breit polsterförmige, gelbgrüne, lebhaft glänzende, zweihäusige Stein- und Rindenmoose. Blätter stark gefaltet, mit in der Spitze verschwindender, einfacher Rippe; Zellen lineal, nur in den nicht ausgehöhlten Blattflügeln Gruppen von quadratischen Zellen. Früchte an Hauptstengel. Haube gross und bis zur Kapselmitte reichend, das innere Peristom weit kürzer als das äussere, die Wimpern fehlend, der Ring breit und 3-reihig. 2 deutsche Arten. — *H. sericeum Br. et Sch.* 2. Aeste 2-zeilig gestellt, trocken eingekrümmt. Blätter länglich-lanzettlich, mit 2—4 tiefen Falten. Perichätialblätter kaum gefurcht, allmählich lang pfriemenförmig zugespitzt. Kapselstiel rau. Haube am Grunde oft kurzhaarig. An Felsen, Mauern und Stämmen gemein; fructificirt November—März.

217. Familie. Camptothecieae.

Habitus, Blattform und Zellnetz von *Homalothecium*, aber die auf glattem oder rauhem Stiele sitzende Kapsel länglich-cylindrisch, nickend und einwärts gekrümmt. Ring vorhanden. Peristom von *Hypnum* (S. 495). Zweihäusig.

Camptothecium Schimp. Kräftige, gelblichgrüne, ausgedehnt lockerrasige Moose. 2 deutsche Arten. — *C. lutescens Br. et Sch.* 4. Stengel nicht wurzelhaarig, niederliegend. Blätter verlängert-lanzettlich. Deckel kegelig, fast geschnäbelt. Auf Grasplätzen, Triften, an Mauern u. s. w., gemein; fructificirt April, Mai.

218. Familie. Brachytheciae.

Unregelmässig, zerstreut oder 2-zeilig bis fast fiederig verzweigte Moose mit allseitig abstehenden, selten einseitswendigen, fast häutigen oder weichen, zart gerippten Blättern, deren Zellnetz mehr oder minder lang und schmal rhombisch. In den fast ausgehöhlten Blattflügeln klein-quadratisch ist. Haube klein. Kapsel dick, meist eiförmig (bis fast kugelig), auf häufig rauhem Stiele nickend.

1. *Brachythecium Br. et Sch.* Ausgedehnte, niedergestreckte, mehr oder minder glänzende Rasen bildende, 4 Moose mit büschelig bewurzeltem, durch runde Aeste unregelmässig gefiedertem Stengel, meist ohne Paraphyllien (Fig. 110). Blätter allseitig abstehend oder angedrückt, selten schwach einseitswendig, fast stets eiförmig, gerippt, glatt, mit mässig weiten, rhombisch-6-seitigen Zellen und quadratischen Blattflügelzellen. Kapseln auf rauhem oder glattem Stiele meist auf dem Hauptstengel sitzend, meist eiförmig, ihr Deckel nie lang geschnäbelt. Peristom wie bei *Hypnum* (S. 495). Ca. 20 deutsche Arten. — A. Kapselstiel warzig-rauh: *B. rivulare Br. et Sch.* Zweihäusig. Rein grüne, lockere, schwelende Rasen bildend, mit sehr kräftigen, aufsteigenden, büschelig verzweigten Hauptästen und gekrümmten Aestchen. Blätter abstehend, sehr gross, aus schmälerer, herablaufender Basis breit eiförmig, plötzlich kurz gespitzt, mit mehreren unregelmässigen Längsfalten, die Rippe über der Mitte verschwindend, der Rand klein gesägt. An Quellen und auf Steinen in Bächen, zerstreut; fructificirt October, November. — *B. populeum Br. et Sch.* Einhäusig. Dichtrasig, dunkelgrün bis gelblich, der Stengel fast fiederästig. Blätter eilanzettlich und länglich-lanzettlich, allmählich lang zugespitzt, hohl, am Rande flach und oben gesägt, die Rippe in die Spitze auslaufend. Kapselstiel unten fast glatt. Ring schmal. Wimpern mit Anhängseln. An Baumstämmen und Felsen, gemein; fructificirt Herbst und Frühling. — *B. velutinum Br. et Sch.* Einhäusig. Lockerrasig, sammetartig weich, hell- bis gelblichgrün, fast seidenglänzend, durch kurze Aeste unregelmässig gefiedert. Blätter abstehend bis schwach einseitswendig, aus schmälerem Grunde schnell eilanzettlich, lang und dünn zugespitzt, am ganzen Rande gesägt, die Rippe über der Mitte verschwindend. Ring breit. Wimpern knotig oder mit Anhängseln. Auf der Erde, an Bäumen, Steinen und Mauern gemein; fructificirt April, Mai. — *B. Kapselstiel ganz glatt: B. albicans Br. et Sch.* Zweihäusig. Rasen sehr locker, weich, gelblichgrün bis strohfarben. Stengel meist schwach mit aufrechten, meist einfachen, kätzchenartigen Aesten besetzt. Blätter anliegend, dicht gedrängt, eilanzettlich, mit langer, pfriemenförmiger, meist unendlich gesägter Spitze und halber Rippe. Ring schmal. Wimpern ohne Anhängsel. Auf trockenem, sandigem und grasigem Boden gemein; fructificirt Frühling. — *B. salebrosum Schimp.* Einhäusig. Dichtrasig, gelblich, seidenglänzend. Blätter abstehend, eilanzettlich, lang und breit gespitzt, gefurcht, am Rande gesägt, die Rippe über der Mitte verschwindend. Ring schmal. Peristomzähne rostbraun. Wimpern mit dicken Knoten. Auf der Erde, an Steinen, Baumwurzeln, auf Dächern, gemein; fructificirt Spätherbst und Winter.

2. *Hyocomium Schimp.* Stengel gestreckt, fiederästig, mit Ausläufern. Paraphyllien sparsam. Blätter deltoidisch-eiförmig, zugespitzt, kurz 2-rippig, die Zellen oben lineal, lang und schmal, unten weiter und kürzer. Perichätium lang, wurzelnd. Kapselstiel rauh. Kapsel oval. Deckel hoch kegelförmig, gespitzt. Ring und Peristom wie bei *Eurhynchium*. 1 deutsche Art: *H. flagellare Schimp.* Fruchtbare Stengel kürzer, bogig aufsteigend; unfruchtbare sehr lang, unterbrochen einfach gefiedert und peitschenförmig verlängert. Stengelblätter deltoidisch-eiförmig, lanzettlich zugespitzt, herablaufend, scharf gesägt. Astblätter eilanzettlich. An nassen Felsen am Geroldsauer Wasserfalle im Schwarzwalde; fructificirt October, November.

3. *Eurhynchium Schimp.* Stengel kriechend, zerstreut oder unterbrochen

fiederig beästet, büschel-wurzelhaarig, meist ohne Paraphyllien, oft Ausläufer treibend. Blätter aufrecht abstehend, eiförmig oder länglich, meist mit Rippe, ihre Zellen lang und schmal rhomboidisch-6-seitig bis linealisch, in den Blattflügeln länglich oder quadratisch. Kapsel auf glattem oder rauhem Stiele, oval oder länglich, mit lang geschnäbeltem Deckel. Ring meist breit, selten fehlend. Peristom wie Hypnum, die Fortsätze des inneren zwischen den Gliedern gespalten. 9 deutsche Arten. — *E. striatum* Br. et Sch. 2. Stengel kräftig, bis 10 Centim. lang, bogig-kriechend, büschelig verzweigt. Blätter sparrig, herzeiförmig, hohl, kurz gespitzt, etwas gesägt, mehr oder weniger stark längsfaltig, bis weit über die Mitte gerippt. Blüten zweihäusig. Kapselstiel glatt. Wimpern mit Anhängseln. In Wäldern gemein; fructificirt Spätherbst—Frühling. — *E. piliferum* Schimp. Stengel mit fast fiederigen Aesten. Blätter breit eirund, stumpflich, mit langem, verbogenem, haarartigem Fortsatze, weit herablaufend, etwas gezähnt. Rippe halb. Blüten zweihäusig. Kapselstiel rauh. Wimpern ohne Anhängsel. In Wäldern gemein; fructificirt März—Mai.

4. *Rhynchostegium Schimp.* Fortsätze des inneren Peristomes zwischen den Gliedern nicht gespalten; sonst wie vorige Gattung und mit derselben häufig vereinigt. 10 deutsche Arten. — *R. murale Schimp.* 2. Einhäusig. Rasen schmutzig- oder gelblichgrün, mehr oder weniger goldglänzend. Aeste mit gedrängten, aufrechten, stumpflichen Aestchen. Blätter meist dicht dachziegelig, sehr hohl, eilänglich, plötzlich kurz gespitzt bis stumpflich, fast ganzrandig, die Rippe über der Mitte verschwindend. Kapselstiel glatt. An Steinen, Mauern etc. verbreitet; fructificirt März, April. — *R. rusciforme Schimp.* 2. Einhäusig. Rasen starr, dunkelgrün bis schwärzlich mit gelbgrünen Spitzen. Blätter allseitig abstehend oder etwas 2-zeilig, aus schmälern, etwas herablaufendem Grunde eilänglich, breit gespitzt bis stumpflich, fast flach, ringsum gesägt, die Rippe fast vollständig. Kapselstiel glatt. Auf Steinen in fließenden Gewässern, in Brunnen, Wassertrögen etc. häufig; fructificirt October, November.

5. *Thamnum Schimp.* Hauptstengel kriechend, zum Theil unterirdisch, braunfölgig, mit Ausläufern, seine fruchtbaren Aeste aufrecht, unten einfach, oben baumartig verzweigt, die Aeste fast genau 2-reihig. Blätter des Hauptstengels und am unteren Theile der Schösslinge schuppenartig, trockenhäutig, fast dreieckig-länglich, meist ganzrandig; Astblätter grösser, eirund, kurz gespitzt, grob gesägt; alle Blätter glatt, mit einfacher Rippe. Zellnetz der Stengelblätter durchweg prosenchymatisch, die Astblätter fast nur aus kleinen parenchymatischen, quadratischen Zellen gebildet, die in der Blattmitte am kleinsten sind. Kapsel eiförmig, auf glattem Stiele, mit lang geschnäbeltem Deckel. Ring breit. Wimpern mit langen Anhängseln. Peristom wie bei Hypnum (S. 495). 1 deutsche Art: *Th. alopecurum* Br. et Sch. 2. Zweihäusig. An Quellen, Bächen, Wasserfällen etc. ziemlich häufig; fructificirt September—April.

219. Familie. Hypneae.

Blätter allseitig abstehend oder einseitswendig, selten dachziegelig, glatt, ihr Zellnetz fast durchweg schmal prosenchymatisch. Kapselstiel glatt. Kapsel übereineigt, gekrümmt, ihr Deckel convex-konisch, sehr selten kurz geschnäbelt.

1. *Plagiothecium Schimp.* Stengel niedergestreckt, wurzelhaarig, ohne Paraphyllien, zerstreut beästet und verflacht beblättert, die Aeste meist kurz und einfach, an ihrem Grunde die Früchte tragend. Blätter scheinbar 2-zeilig, eilänglich-lanzettlich, glänzend, mit doppelter, meist kurzer Rippe, ihre Zellen zartwandig, schmal rhomboidisch, chlorophyllreich. Ring vorhanden. Deckel hochgewölbt-kegelig, stumpf oder kaum geschnäbelt. Fortsätze des inneren Peristomes sehr lang und klaffend, sonst Peristom wie bei Hypnum. 15 deutsche Arten. — A. Einhäusig; die knospenförmigen männlichen Blüten sitzen neben den Fruchstäben am Hauptstengel: *P. Mühlenbeckii Schimp.* 2. Ziemlich flach und dichtrasig, grün oder gelblich. Blätter dicht gedrängt, mit einseitswendig gebogenen Spitzen, eilanzettlich, lang gespitzt, bis weit herab entfernt gesägt, die Zellen in den weit herablaufenden Blattflügeln sehr gross, fast quadratisch und stark aufgeblasen. Ring breit. Wimpern lang. In Felsspalten, Erd-

löchern, zwischen Wurzeln etc. verbreitet; fructificirt Juli. — *P. denticulatum* Br. et Sch. 2. Blätter eilanzettlich, kurz gespitzt, ungleichseitig, herablaufend, ganzrandig. Ring breit. Wimpern lang. An faulen Baumstößen in Wäldern, meist verbreitet; fructificirt Mai—August. — *B. Zweihäusig*; die Knospenförmigen männlichen Blüten sitzen auf besonderen Individuen: *P. undulatum* Br. et Sch. 2. Die grösste und stattlichere Art, in ausgedehnten, lockeren, weisslich grünen Rasen mit fast einfachen, niederliegenden Aesten. Blätter eilänglich, plötzlich kurz zugespitzt, nur an der Spitze wenig gezähnt, die Zellen der Ränder viel enger als in der Mitte. Ring breit. Wimpern lang. Auf feuchtem Waldboden verbreitet, namentlich in Gebirgsgegenden; fructificirt Juli, August.

2. *Amblystegium Schimp.* Pflanzen meist zart, grün, glanzlos, 2, der Stengel kriechend, büschelig-wurzelhaarig, ohne Paraphyllien, unregelmässig verzweigt. Blätter allseitig abstehend, selten einseitwendig, einrippig oder rippenlos, ihr Zellnetz locker, unten stets, in der Spitze oft parenchymatisch. Kapselstiel stets glatt. Deckel stumpf kegelig. Wimpern und Ring selten fehlend. 15 deutsche Arten. A. Blattzellen überall parenchymatisch. Einhäusig: *A. irriguum Schimp.* Blätter abstehend oder etwas einseitwendig, aus herablaufender, eiförmiger Basis lanzettlich, lang zugespitzt, fast ganzrandig, mit starker, bis in die Blattspitze reichender Rippe. An nassen Stellen, Bächen, Wehren u. s. w. verbreitet; fructificirt Mai. — *A. serpens* Br. et Sch. Zart, weichrasig, mit fadenförmigem Stengel. Stengelblätter entfernt stehend, abstehend, eilanzettlich, die Astblätter gedrängter und schmäler, alle lang zugespitzt, ganzrandig, die Rippe kaum bis zur Blattmitte reichend. Auf Erde, Holz, Steinen und Mauern gemein; fructificirt Mai. — *B. Zellen nur in der Blattbasis parenchymatisch, soust schmal und spitz-6-seitig-prosenchymatisch.* Einhäusig: *A. riparium* Br. et Sch. Lockerrasig, mit verlängert kriechenden, oft fluthenden Stengeln. Blätter entfernt, in der Form veränderlich, meist verlängert-lanzettlich, lang zugespitzt, ganzrandig, die Rippe bis über die Mitte reichend. An Holz und Steinen an und in Gewässern häufig; fructificirt Juni, Juli.

3. *Hypnum L.* Sehr verschieden im Habitus, der Stengel kriechend bis aufrecht, meist mehrfach getheilt und zerstreut bis fiederig verästelt, selten mit Wurzelfülz, bisweilen spärlich mit Paraphyllien. Blätter all- oder einseitwendig, nie saftig grün, mit oder ohne Rippe, aus sehr langen, schmalen, linealischen, gebogenen Zellen gebildet, in den ausgehöhlten Blattflügeln mit grösseren quadratischen Zellen und nur in diesen zuweilen körniges Chlorophyll. Haube schmal. Kapselstiel stets glatt. Kapsel oval bis cylindrisch. Zähne des äusseren Peristomes 16, lanzett-pfriemenförmig, am Grunde zusammenfliessend, auf der Innenfläche mit Lamellen oder Querleisten. Inneres Peristom mit basilärer, bis zur halben Höhe der Zähne reichender, 16-kielig-faltiger Haut, mit gekielten, dünnhäutigen, in den Gelenken klaffenden Fortsätzen von der Länge der Zähne; zwischen je 2 Fortsätzen 3—4 eben so lange, fädige, knotig gegliederte Wimpern mit oder ohne Anhängsel. Deckel gewölbt-kegelig oder mit Warze. Ca. 40 deutsche, 2 Arten. — *A. Campyllum Sulliv.* Blätter sparrig, meist ohne Rippe, die Blattzellen eng linealisch, in den Flügeln quadratisch und goldgelb, die Paraphyllien fehlend: *H. Sommerfeltii Myrin.* Einhäusig. Rasen zierlich, flach, locker, gelblichgrün. Blätter sparrig, aus fast herzförmiger, klein gesägter Basis plötzlich schmal pfriemenförmig, rippenlos oder statt der Rippe mit 2 gelblichen Streifen. Kapsel länglich, bogig gekrümmt. An Kalkfelsen, Mauern, Steinen und auf der Erde, verbreitet; fructificirt Juli, August. — *H. elodes Spruce.* Zweihäusig. Rasen weich, olivengrün. Blätter sparrig, lanzettlich, allmählich lang zugespitzt, mit kräftiger, fast auslaufender Rippe, am Grunde nur undeutlich gezähnt. Kapsel cylindrisch, einwärts gekrümmt. Auf Sumpfwiesen zerstreut; fructificirt Mai. — *B. Harpidium Sulliv.* Stengel unregelmässig fiederästig, nicht bewurzelt, ohne Paraphyllien. Blätter wenigstens an der Astspitze sichelförmig, mit Rippe; Zellen eng linealisch, in den Blattflügeln weiter und meist quadratisch: *H. fluitans L.* Einhäusig, weich, meist bräunlichgrün. Stengel über 20 Centim. lang, oft fluthend, entfernt fiederig beäset. Blätter meist locker gestellt, einseitwendig, schlaff, lanzettlich, länger oder kürzer gespitzt, meist ganzrandig, ungefurcht, die Rippe vor der Spitze verschwindend. Blattflügelzellen quadratisch, stark aufgeblasen, meist goldgelb.

In Sümpfen und auf sumpfigen Wiesen gemein; fructificirt Mai, Juni. — *H. Kneiffii Schimp.* Zweihäusig, grün bis gelblichgrün. Stengel bis 40 Centim. lang, mit dünnen, schlaffen Aesten. Blätter ziemlich entfernt, aus breiter, kurz herablaufender, fast herzförmiger Basis lanzettlich, mehr oder minder lang zugespitzt, ganzrandig, ungefurcht, die Rippe über der Mitte oder unter der Spitze verschwindend, die Blattflügelzellen gross, quadratisch, wasserhell. In Sümpfen, auf feuchten Wiesen, gemein; fructificirt Mai, Juni. — *H. intermedium Lindb.* Zweihäusig. Blätter stark sichelförmig, aus kaum herablaufender, breit eirunder Basis lanzettlich, ganzrandig, ungefaltet, die Rippe bis über die Mitte gehend, die Zellen sehr eng und gewunden, die der Blattflügel nicht verschieden. In Sümpfen gemein; fructificirt Mai, Juni. — *C. Rhytidium Sulliv.* Stengel unregelmässig fiederästig, nicht bewurzelt, mit Paraphyllien. Blätter wellig-runzelig, in den Blattflügeln mit je einer dreieckigen Gruppe rundlicher, dickwandiger, dunkeler Zellen. Zweihäusig: *H. rugosum L.* Goldglänzend. Stengel bis 10 Centim. lang, kräftig, dicht beblättert. Blätter dachziegelig, einseitswendig, eilanzettlich, hohl, mehrfach gefaltet, am Rücken papillös, der Rand umgeschlagen, die Spitze klein gesägt, die Rippe dünn und bis über die Blattmitte gehend. Deckel schief geschnäbelt. Auf trockenen, grasigen Plätzen, an Felsen, verbreitet; fructificirt Juli. — *D. Homomallium Schimp.* Stengel kriechend, mehr oder minder regelmässig fiederästig, bewurzelt, fast stets mit Paraphyllien; Blätter einseitswendig, sichelförmig, mit oder ohne Rippe, die Zellen eng lineal oder rhombisch: *H. compressiforme L.* Zweihäusig. Meist ausgebreitet- und dichttrassig, bräunlich oder gelblich. Stengel mit wenigen schmalen Paraphyllien. Blätter 2-seitig-dachziegelig, hohl, ei- bis länglich-lanzettlich, sehr schmal gespitzt, ganzrandig oder an der haarförmigen Spitze schwach gesägt, rippenlos oder mit sehr kurzer, undeutlicher Doppelrippe. Auf Erde, an Bäumen, Felsen etc. gemein; fructificirt November bis April. — *H. pratense Br. et Sch.* Zweihäusig. Selten in ausgedehnten Rasen, bleichgrün bis gelblich. Stengel schlaff, aufrecht, flach zusammgedrückt, fast ohne Paraphyllien. Blätter scheinbar 2-reihig, fast ganz flach und kaum an der äussersten Spitze gesägt, fast rippenlos, trocken quersellig. Auf Sumpfwiesen, zerstreut; fructificirt Juli. — *E. Ctenidium Schimp.* Stengel und Hauptäste verflacht und dicht baumartig gefiedert, mit zahlreichen Paraphyllien. Blätter schneckenförmig eingerollt, einseitswendig, rippenlos oder mit undeutlicher Doppelrippe. Zweihäusig: *H. molluscum L.* Stengel weich. Blätter aus herablaufender, breit-eiförmiger Basis plötzlich lanzettlich, lang zugespitzt, ungerippt, ungefaltet, am ganzen Rande gesägt; Paraphyllien eiförmig. Kapsel gedunsen-eiförmig. Auf feuchten Kalkfelsen und kalkhaltigem Boden gemein; fructificirt Mai—August. — *H. Crista castrensis L.* Stengel starr. Blätter aus breiter Basis allmählich lanzettlich, von der Mitte aufwärts fein gesägt, fast rippenlos, mehrfach tief gefurcht. Paraphyllien schmal. Kapsel länglich cylindrisch. In Wäldern häufig; fructificirt Juni—September. — *F. Hypnum Schimp.* (im engeren Sinne). Pflanzen kräftig, meist aufrecht, sparsam verästelt, ohne oder mit sparsamen Rhizoiden, die Aeste fast einfach oder fiederästig. Blätter gross, eilänglich, stumpf, meist allseitig abstehend oder dachziegelig. Blüten (mit Ausnahme des einhäusigen *H. cordifolium Hedw.*) zweihäusig: *H. cuspidatum L.* Starr, gelbgrün, glänzend. Stengel fast regelmässig gefiedert, mit 2-reihig gestellten, kleinen, von den zusammengerollten Blättern stechend spitzen Aesten. Blätter breit eiförmig, hohl, ungefaltet, ganzrandig, mit sehr kurzer Doppelrippe und grossen, quadratischen, wasserhellen Blattflügelzellen. Ring breit. In Sümpfen gemein; fructificirt Mai, Juni. — *H. Schreberi Willd.* Lebhaft grün, minder glänzend, fast regelmässig fiederästig. Blätter fast flach, oval bis breit eirund, etwas gefurcht, kurz 2-rippig, an den Flügeln herablaufend, mit grossen, goldgelben Blattflügelzellen. Ring fehlt. In Wäldern gemein; fructificirt Spätherbst und Winter. — *H. purum L.* Bleichgrün, weich, glänzend, mehr oder minder unregelmässig-fiederästig. Blätter herablaufend, sehr hohl, breit eiförmig, breit gefurcht, am Rande klein gesägt, die einfache (selten doppelte) Rippe bis zur Blattmitte reichend, in den Blattflügeln mit wenigen quadratischen, bleichen Zellen. Ring vorhanden. In Wäldern, auf Grasplätzen etc. häufig; fructificirt August—November. — *G. Limnobium Schimp.* Pflanzen niederliegend, unregelmässig verästelt, spärlich wurzelnd.

Blätter fast stets einseitwendig, eiförmig bis lanzettlich, stumpf oder wenig gespitzt. Zellen in den Blattflügeln wenig verschieden. Rippe einfach oder doppelt; *H. palustre* L. Einhäusig. Sehr veränderlich, meist ausgebreitet, auch fluthend, gelblich- bis schmutziggrün. Blätter gedrängt, kalnförmig-hohl, eilanzettlich, gespitzt, ganzrandig, mit einfacher, schwacher, bis zur Spitze reichender Rippe oder kürzerer Doppelrippe. Blattflügelzellen goldgelb. Innere Perichätialblätter mehrfach gefurcht. Ring fehlt. Auf nassen Steinen und Felsen häufig; fructificirt Mai, Juni.

4. *Hylocomium Schimp.* Kräftige, lockerrasige, meist massig wachsende, zweihäusige, 4 Waldmoose, mit fast regelmässig fiederig verzweigtem Stengel und oft zahlreichen Paraphyllien. Blätter häutig, rauschend, glänzend, gefurcht, 2-rippig, an der Rippe oft sehr deutlich gezähnt, die Blattflügel nie ausgehöhlt. Kapselstiel glatt; Kapsel eiförmig; Deckel kegelig oder kurz geschnäbelt. Peristom wie bei *Hypnum*, von dem die Gattung kaum verschieden. 7 deutsche Arten. — A. Ohne Paraphyllien: *H. triquetrum* Br. et Sch. Gelbgrün, sehr kräftig, starr. Stengelblätter sparrig, aus breit herzeiförmiger, mehrfach gefurchter, 2-rippiger, fast scheidiger Basis lanzettlich, stark gesägt, auf dem Rücken durch zahlreiche spitze Zähnen sehr rauh; Astblätter kleiner. In Wäldern gemein; fructificirt Mai—September. Früher als Mittel gegen Keuchhusten, jetzt vorzüglich gefärbt zur Herstellung von Kränzen, als Packmaterial etc. benutzt. — *H. squarrosus* L. Weich, lockerrasig, bleichgrün oder gelblich. Blätter sparrig, aus breit eiförmiger Basis sehr lang und schmal lanzettförmig zugespitzt, ohne Rippe oder sehr kurz doppelrippig, am Grunde nicht gefurcht, auf dem Rücken fast ganz glatt. Auf feuchten Grasplätzen und in Wäldern häufig; fructificirt Mai—September. — B. Mit grossen Paraphyllien: *H. splendens* Br. et Sch. Gelblich-olivengrün, schön glänzend, regelmässig doppelt-fiederästig. Blätter locker dachziegelig, eilänglich, plötzlich in eine lange, geschlängelte Spitze verlängert, kurz 2-rippig, klein gesägt. Ring schmal. Deckel dick geschnäbelt. In Wäldern gemein; fructificirt April—Juni.

Fossile Muscineen.¹

Fossile Muscineen sind selten; man kennt im Ganzen kaum 50 Arten, von denen 15 auf die Lebermoose fallen. Alle gehören tertiären Schichten, manche noch lebenden Arten an. Von *Marchantia* werden 3 von lebenden verschiedene Arten von französischen Fundstätten (Paris, Marseille) beschrieben. *Ancura palmata*, *Lejeunia serpyllifolia* (Jungermannites contortus *Goeppl. et Ber.*), *Radula complanata* und *Frullania dilatata* (Jungermannites transversus *Goeppl. et Ber.*) werden im Bernstein gefunden, in dem auch 7 zum grössten Theile noch lebende Jungermannien (*Jungermannia bicuspidata*, *J. incisa*, *J. inflata*, *J. cordifolia* etc.) vorkommen, während die ausgestorbene *Plagiochila Saportana Schimp.* aus tertiären Kalksteinen von Manosque aufgeführt wird.

Von Laubmoosen finden sich *Phascum cuspidatum*, 5 wahrscheinlich sämmtlich mit noch lebenden Arten identische Arten von *Dicranum* (*D. subflagellare*, *D. subscoparium*, *D. subpellucidum*, *D. fuscescens* etc.), *Weisia conferta Schimp.* (ausgestorben), *Polytrichum suburnigerum Goeppl.* und *P. subseptentrionale Goeppl.*, *Atrichum subundulatum Schimp.* und eine unbestimmte Art (*Muscites serratus Goeppl.*) im Bernstein, die übrigen Arten in anderen Tertiärablagerungen. Unter letzteren ist *Hypnum* mit 12 sämmtlich nicht mehr lebenden Arten am stärksten vertreten (*H. Saportanum Schimp.*, *H. Heerii Schimp.*, *H. carbonarium Ludw.*, *H. Weberianum Schimp.* — die beiden letzten Arten in Braunkohlen), während *Fontinalis* 2 ausgestorbene Arten (*F. Sismondana Schimp.*, *F. Tournalii Schimp.*) zählt und von Torfmoosen nur das *Sphagnum Ludwigi Schimp.* von Dernbach im Nassauischen bekannt ist.

¹ Schimper, Paléontologie végétale I. 232—254.

III. Gruppe.

Cryptogamae vasculares. Gefässkryptogamen.¹

Die höchste Stufe in der langen Formenreihe der Sporenpflanzen nehmen die Gefässkryptogamen ein. Wie sie auf der einen Seite sich in ihren niedrigst organisirten Mitgliedern aus der Ordnung der Hymenophyllaceen den Muscineen anschliessen, so vermitteln sie auf der anderen in den Selaginellen in ausgezeichneter Weise den Uebergang zu den tiefst stehenden Phanerogamen, den Gymnospermen. Schon die Differenzirung der Gewebe zeigt zum ersten Male einen hohen Grad der Ausbildung: wir unterscheiden in allen Fällen drei deutlich entwickelte Gewebesysteme als Epidermis, Grundgewebe und Fibrovasalstränge. Letztere, bei den höheren Moosen als Centralstrang genannte Zellengruppe nur unvollkommen angedeutet (S. 444), besitzen hier schon den typischen Bau der Leitbündel der Gefässpflanzen, als deren niederste Entwicklungsreihe nach älteren systematischen Einteilungen die Gefässkryptogamen zu betrachten sind (vgl. S. 374). Nach der Art der Ausbildung und der Lagerung von Xylem und Phloëm gehören die Fibrovasalstränge fast sämtlicher in Rede stehender Pflanzen zu den geschlossenen concentrischen Strängen: ihnen fehlt, wie den Monocotyledonen, das Cambium, so dass sie, einmal ausgebildet, nicht in die Dicke zu wachsen vermögen, wie die Gefässbündelmassen der Dicotyledonen — und das Xylem wird als centrale, hauptsächlich aus Gefässen bestehende Gewebegruppe allseitig ringförmig vom Phloëm umschlossen (Fig. 118). In Folge der ers-

¹ Hofmeister, Vergleichende Untersuchungen (Note 1, S. 374), S. 78. — Russow, Vergleichende Untersuchungen, betreffend die Histiologie (Histiographie und Histiogenie) der vegetativen und sporenbildenden Organe und die Entwicklung der Sporen der Leitbündel-Kryptogamen mit Berücksichtigung der Histiologie der Phanerogamen, ausgehend von der Betrachtung der Marsiliaceen. Mémoires de l'acad. imp. d. scienc. d. St. Pétersbourg, sér. VII. vol. XIX. no. 1. 4^o mit 11 Taf. — Braun, Bericht über vorstehende Abhandlung in Mélanges biologiques tirés du Bullet. de l'acad. imp. d. scienc. d. St. Pétersbourg IX. 77. (Kritik und Auszug der Russow'schen Arbeit.) — Russow, Betrachtungen über das Leitbündel- und Grundgewebe aus vergleichend morphologischem und phylogenetischem Gesichtspunkt. 4^o. Dorpat 1875. — De Bary, Vergleichende Anatomie der Vegetationsorgane der Phanerogamen und Farn. Leipzig 1877 (als 3. Bd. von Hofmeister's Handbuch d. physiol. Botanik). — Mettenius, Filices horti botanici Lipsiensis. Fol. mit 30 Taf. Leipzig 1856. — W. J. Hooker, Genera Filicum or illustrations of the Ferns and other allied genera. 8^o mit 110 col. Taf. London 1842. — Milde, Filices Europaeae et Atlantidis, Asiae minoris et Sibiriae. 8^o. Leipzig 1867. — Milde, Die höheren Sporenpflanzen Deutschlands und der Schweiz. 8^o. Leipzig 1865. — Milde, Die Gefässkryptogamen in Schlesien, preussischen und österreichischen Antheils. 4^o mit 25 Taf. Nova Acta Acad. Leopold. XXVI. P. II. 371—767. — Kieuitz-Gerloff, Ueber den genetischen Zusammenhang der Moose mit den Gefässkryptogamen und Phanerogamen. Bot. Zeit. 1876. S. 705. — Prantl, Bemerkungen über die Verwandtschaftsverhältnisse der Gefässkryptogamen und den Ursprung der Phanerogamen. Verhandl. d. physikal.-medicin. Gesellsch. zu Würzburg X. — Ueber Systematik der Gefässkryptogamen vgl. ferner: Sachs, Lehrb. der Botanik. 4. Aufl. S. 382—389. — Luerssen, Die Farn d. Samoa-Inseln; in Schenk und Luerssen, Mittheil. aus d. Gesamtgebiete d. Botan. I. 345. — Strasburger, Einige Bemerkungen über Lycopodiaceen. Bot. Zeit. 1873. S. 81. — Kny, Die Entwicklung der Parkeriaceen. Nova Acta Acad. Leopold. XXXVII. no. 4. S. 58. — Prantl, Untersuchungen zur Morphologie der Gefässkryptogamen. I. 4^o. Leipzig 1875. — Etc. etc.

teren Eigenschaft geht ferner den Gefässkryptogamen, wenn wir vorläufig von den Isoëtaceen absehen, das Dickenwachsthum des bis zu einem gewissen Grade ausgebildeten Stammes ab, wie dies ja auch bei der grossen Mehrzahl der Monocotyledonen der Fall ist. Mit letzteren haben sie endlich noch das gemein, dass die Fibrovasalstränge dem Grundgewebe zerstreut eingebettet sind, wenn nicht ein einzelner centraler Strang die Axe durchzieht. In beiden Fällen aber pflegt das Grundgewebe der Masse nach bedeutend zu überwiegen.

Fehlten den Muscineen als gefässbündellosen Pflanzen noch die echten Wurzeln (S. 374), so sehen wir diese bei den Gefässkryptogamen ebenfalls zum ersten Male auftreten. Nur in seltenen Fällen, wie bei manchen Hymenophyllaceen, bei *Psilotum* und *Salvinia*, sind sie nicht vorhanden. Die am Embryo angelegte Hauptwurzel entwickelt sich jedoch nie zur dauernden Pfahlwurzel, wie bei zahlreichen Dicotyledonen; sie geht vielmehr, wie bei den Monocotyledonen, früher oder später zu Grunde und wird durch Nebenwurzeln ersetzt, welche in acropetaler Folge im Stamme entspringen und in ihrer Function gewöhnlich noch durch (häufig auch in den Blattstielbasen zur Entwicklung gelangende) Adventivwurzeln unterstützt werden. Während bei den Phanerogamen die Wurzeln und ihre Zweige in der Zellschicht des Pericambiums ihren Ursprung nehmen, entspringen sie bei den Gefässkryptogamen in der Strangscheide des Gefässbündels, deren für die Wurzelanlage bestimmte Zellen sich schon von vornherein durch bedeutendere Grösse und zartere Wände auszeichnen.

In dem Entwicklungsgange sämtlicher Gefässkryptogamen treten zwei Abschnitte scharf hervor, die wir als ungeschlechtliche, sporenbildende oder neutrale und geschlechtliche Generation unterscheiden, erstere durch die oft mächtig entwickelte Pflanze, letztere durch den meist winzigen, thallusartigen Vorkeim oder das Prothallium repräsentirt. Die ungeschlechtliche Generation producirt in allen Fällen Sporangien als sporenerzeugende Organe. Die Entwicklung derselben ist meistens an die in der ganzen Gruppe so mannigfaltig gestalteten Blätter gebunden, entweder an die gewöhnlichen Formen der letzteren, oder an metamorphosirte Blätter oder Blatttheile, die sogar in gewissen Ordnungen als fruchtartige Organe oder Sporocarprien

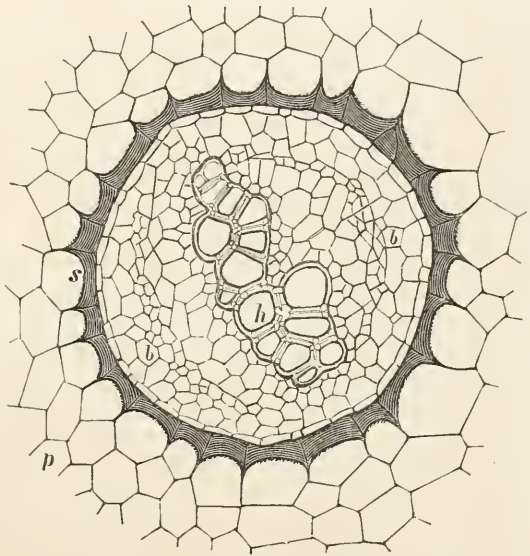

Fig. 118. Querschnitt eines Fibrovasalstranges von *Polypodium leiorhizum* Wall. (Vergr. ca. 200). *p* Parenchym des Grundgewebes, *s* Sclerenchymascheide desselben, *b* Bast- und *h* Holzkörper des Stranges.

auftreten (Rhizocarpeae). Nur bei den hochentwickelten Selaginellen erscheint das Sporangium nach Art eines Axillarsprosses in der Achsel des zugehörigen Blattes am Umfange des Stammes, rückt aber später häufig auf die Blattbasis hinüber. Ihrer Anlage nach sind die Sporangien der Gefässkryptogamen Trichome im weitesten Sinne des Wortes, entweder echte Trichome, wenn sie aus einer einzigen Epidermiszelle hervorgehen (Filices, Rhizocarpeae), oder sogenannte Emergenzen, wenn sie einer ganzen Zellengruppe ihren Ursprung verdanken (Marattiaceae, Lycopodiaceae u. s. w.). Im ersteren Falle lässt sich das Mutterzellgewebe der Sporen auf eine einzige „Centralzelle“, im letzteren nur auf eine ganze Zellengruppe zurückführen. Form, Bau und Entwicklung des Sporangiums bieten in den einzelnen Ordnungen und Familien mancherlei Unterschiede, welche systematisch gut verwendbar sind.

Mit der Keimung der im Sporangium erzeugten Sporen beginnt die Entwicklung der zweiten, geschlechtlichen Generation in Form eines immer sehr kleinen und zarten, oft sogar rudimentären Thallus, des Vorkeimes oder Prothallium. Dasselbe vegetirt in den meisten Fällen oberirdisch (oder im Wasser) und enthält dann Chlorophyll, während bei den Lycopodiaceen und Ophioglossaceen das unterirdische Prothallium chlorophylllos ist. Auf ihm oder in ihm entstehen nach verschieden langer Zeit die Geschlechtsorgane als Antheridien und Archegonien. Bei den eigentlichen Farnen, den Marattiaceen, Ophioglossaceen und Lycopodiaceen treten die beiderlei Geschlechtsorgane entweder stets auf demselben Prothallium neben einander auf, oder die Vorkeime sind doch vorwiegend monöisch, während bei den Equiseten Monöcie die Ausnahme, Diöcie die Regel bildet, in allen genannten Ordnungen aber die Prothallien aus gleich grossen und gleich gestalteten Sporen hervorgehen (vgl. jedoch die Marattiaceen). Anders zeigt sich das Verhältniss bei den Rhizocarpeen, Isoëtaceen und Selaginellen, bei welchen der eine Vorkeim stets nur Antheridien, respective Spermatozoiden, der andere nur Archegonien producirt und diese Geschlechtervertheilung sogar auf die Sporen zurückgreift. Während nämlich bei letztgenannten Ordnungen in gewissen als Mikrosporangien bezeichneten Sporangien zahlreiche kleine Sporen oder Mikrosporen erzeugt werden, welche nur männliche Geschlechtsorgane liefern, entstehen in anderen als Makrosporangien unterschiedenen eine oder wenige grössere und oft auch anders gestaltete Makrosporen, deren Keimungsprodukt das mit Archegonien versehene weibliche Prothallium ist.

Die Antheridien sind bei den Farnkräutern kugelige bis halbkugelige Gewebekörper, welche frei über die Prothalliumoberfläche hervortreten. Bei den Marattiaceen, Lycopodiaceen und Ophioglossaceen sind sie dem Vorkeimgewebe vollständig eingesenkt. Bei den Salviniaceen ist das Antheridium ein zweizelliger Körper am Ende eines kurzen, schlauchförmigen Prothallium, und bei den Isoëtaceen, Marsiliaceen und Selaginellen ist dasselbe, wie das männliche Prothallium, noch mehr reducirt. Auch die Entwicklungsgeschichte des Antheridiums, sowie der Bau der Spermatozoiden, lässt in den einzelnen Ordnungen vielfach Unterschiede erkennen. Einförmiger sind dagegen Bau und Entwicklung des Archegoniums, die bei den Farnkräutern specieller geschildert werden sollen. Wie bei den Muscineen (S. 375), so unterscheiden wir auch hier einen Bauch- und Hals-theil. Ersterer, das Ei umschliessend, ragt aber nicht frei hervor, sondern ist dem Vorkeimgewebe eingesenkt, so dass nur der aus vier Reihen von

Halswandzellen und einer einzigen langen Halscanalzelle gebildete, kürzere oder längere Hals über die Oberfläche des Prothalliums tritt. Zwischen der Halscanalzelle und der Eizelle liegt auch hier noch die kleine Bauchcanalzelle, und wie bei den Museinen, so wird auch bei den Gefässkryptogamen die Oeffnung des Archegoniums durch Verschleimung der Canalzellen bewerkstelligt, spielt auch hier endlich der den Canal erfüllende Schleim eine wichtige Rolle beim Eintritt der Spermatozoiden in den Archegoniumhals.

Das befruchtete Ei lässt gleich in seinen ersten Theilungen die Anlage der späteren Organe der entwickelten Pflanze erkennen. Von den vier Quadranten des jugendlichen Embryo entwickelt sich meistens (vgl. Farne) der eine zum künftigen Stammscheitel, der zweite zur ersten Wurzel, der dritte zum ersten Blatte, während aus dem vierten ein eigenthümliches, wulstartig vortretendes Gewebe, der Fuss, hervorgeht, welcher sich dem Grunde des Archegoniumbauches, respective dem Prothalliumgewebe innig anschmiegt und so dem Embryo die erste Nahrung aus letzterem zuführt, bis die junge Pflanze im Stande ist, selbständig durch Wurzel und durch die assimilirende Thätigkeit der Blätter sich zu ernähren. Erst dann geht das nun überflüssig gewordene Prothallium zu Grunde.

Die Systematik der Gefässkryptogamen auf Grund der Entwicklungsgeschichte, der Zusammenhang dieser Pflanzengruppe mit den Moosen einerseits und den Phanerogamen andererseits, ist in neuerer Zeit vielfach Gegenstand der Untersuchung gewesen (vgl. die S. 498 angegebene Literatur). Die wichtigsten Ergebnisse in dieser Richtung werden bei der speciellen Schilderung der einzelnen Ordnungen, die allgemeineren Gesichtspunkte in der Einleitung zu diesem Buche hervorgehoben werden. Wir lassen hier nur eine kurze vergleichende Zusammenstellung der angenommenen drei Classen voraufgehen.

VII. Classe. **Filicinae**. Die Blätter sind im Verhältniss zum spärlich oder garnicht verzweigten Stamme in der Regel mächtig entwickelt. Die Sporangien werden als echte Trichome mit Centralzelle für die Sporenmutterzellen, oder als Emergenzen ohne solche zahlreich auf der Unterseite oder am Rande oder im Inneren gewöhnlicher oder metamorphosirter Blätter oder Blattabschnitte entwickelt, die nicht auf bestimmte Regionen des Stammes beschränkt sind. Die Sporen sind von einerlei Grösse und Form und erzeugen selbständig vegetirende, monöische Prothallien; oder sie sind Mikro- und Makrosporen, deren Prothallien mehr oder minder rudimentär und mit der Spore in steter Verbindung bleiben.

VIII. Classe. **Equisetinae**. Die Blätter sind im Verhältniss zum gewöhnlich reich und quirlig verzweigten Stamme klein, scheidenförmig geschlossen und am Rande gezähnt. Die Sporangien werden zu mehreren als Emergenzen auf der Unterseite quirlig gestellter metamorphosirter, schildförmiger und gestielter Blätter entwickelt, die am Ende des Stammes oder seiner Zweige eine dichte Fruchtbäre bilden; ihre Sporenmutterzellen sind nicht auf eine einzige Centralzelle zurückführbar. Sie erzeugen nur eine Art von Sporen, die sich von denjenigen aller übrigen Gefässkryptogamen durch zwei mit der Sporenhaut verbundene, in Folge grosser Hygroskopicität auf- und abrollbare Spiralbänder oder Schleuderer auszeichnen. Aus den Sporen entstehen selbständig vegetirende, in der Regel diöische (kleinere männliche und grössere weibliche) Prothallien.

IX. Classe. **Lycopodinae.** Die Sporangien entstehen einzeln auf der Basis oder in der Achsel meist wenig entwickelter, häufig am Ende der Sprosse besondere Fruchtstände bildender Blätter und sind ihrer Anlage nach Emergenzen ohne einzelne Centralzelle für die Sporenmutterzellen. Die Sporen sind entweder von gleicher Grösse und Form und erzeugen dann ein unterirdisch vegetirendes, chlorophyllloses, monöisches Prothallium; oder sie sind als Mikro- und Makrosporen ausgebildet, deren kleine oder rudimentäre Prothallien in der Sporenhaut eingeschlossen bleiben.

VII. Classe. Filicinae (S. 501).

Die in dieser Classe vereinigten und im Folgenden gesondert specieller zu schildernden Ordnungen und Familien sind:

I. **Isosporae Filicinae.** Nur einerlei Sporangien mit einerlei Sporen vorhanden, welche meistens monöische, grosse Prothallien entwickeln. Wo, wie bei manchen Marattiaceen, in demselben Sporangium radiäre und bilaterale Sporen zur Ausbildung kommen, werden dennoch nicht die zweierlei Prothallien der heterosporigen Filicinae erzeugt.

A. Die Sporangien entstehen frei auf der Oberfläche gewöhnlicher oder verhältnissmässig nur wenig metamorphosirter Blätter. Das chlorophyllreiche Prothallium ist oberirdisch.

1. **Filices.** Ohne Nebenblätter. Blätter im Knospenzustande schneckenförmig nach vorne eingerollt. Sporangien (so weit bekannt) sich aus nur einer Epidermiszelle entwickelnd, stets einfächerig und mit Centralzelle für die Sporenmutterzellen, dünnwandig, fast immer mit einem Ringe (annulus) eigenthümlich gestalteter Zellen versehen, nur selten der Ring rudimentär, das Aufreissen der Sporangiumwand zum Zwecke der Sporenausstreuung durch Quer- oder Längsriss erfolgend. Antheridien frei über das Prothalliumgewebe vorragend.

a. **Hymenophyllaceae.** Sporangien sitzend, mit einem vollständigen, schiefen oder horizontalen Ringe (Fig. 141), sich durch Längsriss öffnend, auf einem über den Blattrand als Columella vorragenden Nervenende sitzend und von einem zweiklappigen oder röhren- bis trichterförmigen Schleier (Fig. 141) umgeben. Blätter (mit Ausnahme der Nerven) fast stets einschichtig und ohne Spaltöffnungen. Die ersten Zelltheilungen des Prothalliums finden schon in der noch geschlossenen Spore statt.

b. **Cyatheaaceae.** Sporangien sitzend oder kurz gestielt, mit einem vollständigen, schiefen, aber nahe dem Scheitel und der Anheftungsstelle des dicken Stieles verlaufenden Ringe (Fig. 142), durch einen Querriss sich öffnend; Schleier vorhanden oder fehlend.

c. **Polypodiaceae.** Sporangien meist lang gestielt, mit einem senkrecht über den Scheitel laufenden, unvollständigen Ringe, sich durch einen Querriss öffnend (Fig. 127), mit oder ohne Schleier, ihre Stellung verschieden.

d. **Gleicheniaceae.** Sporangien sitzend, mit einem vollständigen, horizontal etwas oberhalb der Mitte verlaufenden Ringe (Fig. 145), sich durch Längsriss öffnend, gewöhnlich nur zu wenigen beisammen und ohne Schleier auf der Blattunterseite den Nerven aufsitzend.

e. **Schizaeaceae.** Sporangien sitzend oder kaum gestielt, mit vollständigem, horizontal dicht unterhalb des Scheitels verlaufendem, turbanartigem Ringe, sich durch Längsriss öffnend, meist ohne Schleier (Fig. 146).

f. **Osmundaceae.** Sporangien sehr kurz und dick gestielt, mit einem rudimentären Ringe, der nur aus einer kleinen Gruppe eigenthümlicher, nahe dem Scheitel auf dem Rücken des Sporangiums gelegener Zellen gebildet wird, an der diesem Ringe gegenüber liegenden Seite mit einem Längsriss aufspringend (Fig. 147). Schleier fehlt.

2. **Marattiaceae.** Mit Nebenblättern. Blätter in der Knospe spiralg eingerollt. Sporangien sich aus einer ganzen Gruppe von Epidermiszellen entwickelnd. Antheridien dem Prothalliumgewebe eingesenkt.

a. **Angiopteridicae.** Sporangien einfächerig, dickwandig, sitzend, mit einem nach Art der Osmundaceen rudimentären Ringe und wie bei letztgenannter Familie sich öffnend, ohne Centralzelle für die Sporenmutterzellen, stets zu mehreren auf den Nerven der Blattunterseite einen Fruchthaufen oder Sorus bildend, wie bei den folgenden beiden Familien ohne Schleier.

b. **Maratticae.** Sporangien dickwandig, sitzend oder gestielt, ohne Ring, mehrfächerig, die Fächer ohne Centralzelle, sich mit je einem Längsrisse in eine napförmige Vertiefung des Sporangien-scheitels öffnend (Kaulfussia), oder das Sporangium muschelförmig-zweiklappig aufspringend und die Fächer durch je einen Längs-riss auf der Trennungsfläche mündend (Marattia — Fig. 149).

c. **Danaeaceae.** Wie vorige Familie, aber jedes Sporangiumfach sich auf seinem Scheitel mit einem Porus öffnend.

B. **Ophioglossaceae.** Mit Nebenblättern. Blätter in der Knospe aufrecht. Die Sporangien sind rundliche Zellengruppen im Inneren metamorphosirter Blattabschnitte, welche auf der Vorderseite des Blattes entspringen; sie werden von der gewöhnlichen Blattepidermis überzogen, besitzen keinen Ring und öffnen sich mittelst eines Längs- oder Querrisses. Das chlorophyllose Prothallium ist unterirdisch und hat die Antheridien im Gewebe eingesenkt.

II. **Heterospore Filicinen oder Rhizocarpeae.** Zweierlei Sporen in verschiedenen Sporangien: zahlreiche Mikrosporen in den Mikrosporangien und eine einzige Makrospore in jedem Makrosporangium entwickelnd. Beiderlei Sporangien ohne Ring, frei im Inneren metamorphosirter, geschlossener, fruchtartiger, bohnenförmiger oder kugelliger Blatttheile, den Sporocarpien. Mikrosporen bei der Keimung ein sehr rudimentäres Prothallium mit Antheridium oder direct die Spermatozoiden erzeugend. Makrosporen das kleine, mit der Spore in Verbindung bleibende, chlorophyllhaltige, weibliche Prothallium entwickelnd.

A. **Marsiliaceae.** Makro- und Mikrosporangien in derselben Sporenfrucht. Blätter im Knospenzustande schneckenförmig nach vorne gerollt.

B. **Salviniaceae.** Makro- und Mikrosporangien getrennt in verschiedenen Sporenfrüchten, aber auf derselben Pflanze. Blätter in der Knospenlage einfach gefaltet.

I. Reihe. Isospore Filicinen (S. 502).

27. Ordnung. Filices.¹

Zierlichkeit und Mannigfaltigkeit der Formen haben seit langer Zeit die Farne oder Farnkräuter, wohl die prächtigsten Gewächse unter den kryptogamischen Landpflanzen, zu erklärten Lieblingen vieler Botaniker und

¹ Ausser den auf S. 498 citirten allgemeineren Werken sind hier zu erwähnen: J. Smith, *Historia Filicum: an exposition of the nature, number and organography of Ferns, and review of the principles upon which genera are founded, and the Systems of Classification of the principal authors.* 8^o mit 30 Taf. London 1877. — Fée, *Mémoires sur la famille des Fougères* 1—12. Fol. u. 4^o mit zahlr. Tafeln. Strassburg 1844—1869 (namentlich die 5. Abhandlung — Exposition des genres de la famille des Polypodiacees — zu berücksichtigen). — Bommer, *Monographie de la classe des Fougères; Classification.* *Bullet. de la société roy. de Botanique de Belgique* V (1866). — Mettenius, Ueber einige FarnGattungen,

unserer Gewächshäuser erhoben. Von den winzigsten, epiphytisch zwischen den Moosrasen tropischer Baumstämme wachsenden Hymenophyllaceen mit einfachen, moosartigen, kaum einen Centimeter langen Blättern, bis zu der mächtigen, palmenähnlichen *Alsophila australis* R.Br. mit ihren durchschnittlich bis 25 Meter hohen, säulenförmigen Stämmen dehnt sich eine reiche Kette, deren Glieder um den Rang der Schönheit wetteifern. Nach ihrem Habitus lassen sich diese allerdings auf wenige Typen zurückführen. Berücksichtigen wir zunächst die Formenverhältnisse der Axe, so sehen wir die eine Reihe der Farne mit einem gestreckten, oberirdisch oder unterirdisch kriechenden Rhizome vegetiren, das in mehr oder minder weiten Abständen auf seinem Rücken zwei Zeilen von alternirenden Blättern entwickelt, während die Wurzeln vorzüglich der Bauchseite entspringen (unter unseren einheimischen Farnen: *Polypodium vulgare*, *Cystopteris montana*, *Pteris aquilina*, die *Phegopteris*-Arten). Da die jüngsten Blätter hier dem blossen Auge sichtbar erst in ziemlicher Entfernung hinter dem Stammscheitel auftreten, so erscheint letzterer, von den ihm gewöhnlich dicht bedeckenden Spreuschuppen abgesehen, nackt. Bei anderen Farnen (z. B. *Aspidium Filix mas* und *A. spinulosum*, *Asplenium Filix femina* u. s. w.) erhebt sich ein schief aufsteigendes, kurzes, verhältnissmässig dickes Rhizom nur wenig über die Bodenoberfläche; seine Internodien sind äusserst kurz, die spiralig gestellten Blätter äusserst dicht an einander gerückt, so dass die jüngsten gleichzeitig den Stammscheitel bedecken und mit diesem die Endknospe der Axe bilden. Von diesem zweiten Typus unterscheidet sich der dritte, derjenige der vorzüglich unter den Cyatheaceen vertretenen Baumfarne, durch den senkrecht und schlank säulenartig sich erhebenden, gewöhnlich unverzweigten Stamm, der nur auf seinem Gipfel eine Krone dicht spiralig angeordneter Blätter trägt.

Ueberhaupt zeichnet der Stamm der Farne sich durch meist sehr spärliche Verzweigung aus, wenn diese ja stattfindet.¹ Von Hofmeister und Stenzel wurde sie als unabhängig von den Blättern, als dichotomisch betrachtet; wo die Zweige axillär erscheinen, wurde angenommen, dass die Gabelung unmittelbar vor dem jüngsten Blatte stattfand und der vor dem Blatte stehende Gabelzweig sich weniger stark entwickelte, die scheinbar axilläre Ver-

1—6. Abhandl. d. Senkenberg. naturf. Gesellsch. zu Frankfurt a. M. II, III. — Presl, Tentamen Pteridographiae. 8°. Prag 1836. — Hooker, Species Filicum. 8°. 5 Bde. mit 304 Taf. London 1846—1864. — Hooker and Baker, Synopsis Filicum. 2. Aufl. 8° mit 9 Taf. Gattungscharakt. London 1874. — Moore, Index Filicum. 8° mit 84 Taf. Gattungscharakt. London 1857—1863; unvollendet. — Schkuhr, Die Farnkräuter. 4° mit 222 col. Taf. Wittenberg 1809. — Kunze, Die Farnkräuter in col. Abbild. Supplem. zu Schkuhr. 4° mit 140 Taf. Leipzig 1840—1854. — Hooker et Greville, Icones Filicum. 2 Bde. fol. mit 240 Taf. London 1829—1831. — Hooker, Filices exoticae. 4° mit 100 col. Taf. London 1859. — Hooker, Century of Ferns and Second Century of Ferns. 8°. 2 Bde. mit 200 Taf. London 1854—1864. — Keyserling, Polypodiacea et Cyatheacea Herbarii Bungeani. 4°. Leipzig 1873. — Die Specialliteratur folgt unten; die unter den einzelnen Familien angegebenen Abhandlungen sind stets zu vergleichen.

¹ Hofmeister, Ueber Entwicklung und Bau der Vegetationsorgane der Farne. Abhandl. d. kgl. sächsisch. Gesellsch. d. Wissensch. V. 603. — Mettenius, Ueber Seitenknospen bei Farnen. Ebenda VII. 611. — Prantl, Die Verzweigung des Stammes bei einigen Farnen. Flora 1875. S. 537. — Stenzel, Untersuchungen über Bau und Wachsthum der Farne. Nova Acta Acad. Leopold. XXVIII. —

zweigung also eine sympodiale Ausbildung dichotomer Verzweigung sei. Mettenius und neuerdings Prantl stellen dagegen die Seitensprosse der Axe in Beziehung zu den Blättern. Nach Prantl ist z. B. bei *Cystopteris montana* an dem weithin kriechenden Rhizome die Divergenz der ziemlich entfernt stehenden Blätter meist $\frac{2}{5}$ und die Spirale der Blattstellung leicht auffindbar, da der Blattstiel an der kathodischen Seite tiefer unten mit dem Stamme verschmilzt, als an der anodischen, die Blattinsertion also nicht quer, sondern schief in Richtung der Grundspirale verläuft. Hier finden sich nun sehr häufig zweifellos Seitensprosse des Rhizomes an der Blattbasis und zwar bisweilen je zwei Sprosse an der Blattinsertion, der eine auf der kathodischen, der andere auf der anodischen Seite der Blattachsel, ein Fall, der unwiderleglich gegen eine Dichotomie spricht. Sehr häufig findet man aber nur einen dieser beiden Achselsprosse, und an vielen Blattbasen fehlen die Seitenzweige vollständig. Die Zweige selbst sind stets, wenigstens an der Basis, schwächer, als der Hauptstamm und tragen dementsprechend die Blätter hie und da nach der Divergenz $\frac{1}{3}$; gewöhnlich ist auch das erste Internodium bedeutend verlängert, während die folgenden Blätter oft viel dichter gedrängt sind, als am Hauptstamme. Mit Sicherheit konnte an Seitenzweigen mit kürzerem ersten Internodium constatirt werden, dass ihr erstes Blatt um $\frac{2}{5}$ des Umfanges vom Tragblatte entfernt war, so dass sich letzteres der mit der Spirale des Hauptstammes bald homodrom, bald antidrom auftretenden Spirale des Seitensprosses unmittelbar anschliesst, respective als das unterste Blatt des Zweiges aufgefasst werden kann. Ähnliche Resultate erhielt Prantl bei Untersuchung der gleichstark scheinbar gegabelten Rhizome unserer einheimischen *Phegopteris*-Arten, und bei dem kriechenden *Aspidium Thelypteris*, sowie er auch bei den Hymenophyllaceen die Angaben von Mettenius über Axillarverzweigung bestätigen konnte. Dass schwächere Seitensprosse als Adventivbildungen angesehen werden könnten, wie dies wohl geschah, wird durch den anatomischen Befund widerlegt.

Der Stammscheitel der Farne wächst stets mittelst einer Scheitelzelle. Zweischneidig keilförmig, die Segmente in zwei Reihen nach rechts und links abschneidend, ist dieselbe bei *Pteris aquilina*, *Polypodium aureum*, *P. punctulatum*, *P. rupestre*, *Platyterium alaicorne*, überhaupt vielleicht bei den meisten Arten mit kriechendem, bilateralem Stamme und zweizeiligen Blättern, von denen jedoch unser *Polypodium vulgare* und *Phegopteris Dryopteris* nach Hofmeister bald eine zweischneidige, bald eine tetraëdrische Scheitelzelle besitzen. Letztere Form der Scheitelzelle findet sich bei *Aspidium Filix mas*, *A. spinulosum*, *Asplenium Filix femina* u. a., vielleicht allen Farnen mit aufsteigender oder aufrechter Axe und spiralg dicht gedrängten Blättern; dass sie drei Segmente in jedem Spirallumlaufe erzeugt, versteht sich von selbst, doch möchte auch hier bei vielreihiger Blattstellung manchmal vielleicht ein ähnliches Vorgreifen des anodischen Segmentrandes vorkommen, wie bei den entsprechenden Typen der Moose (vgl. S. 445).

Der anatomische Bau des Stammes¹ bietet namentlich hinsichtlich

¹ Mohl, De structura caudicis filicum arborearum. In Martius' *Icones selectae plantarum cryptogamicarum Brasiliae*. 4^o mit 6 Taf. München 1833. — Mettenius, Ueber den Bau von *Angiopteris*. Abhandl. d. kgl. sächsisch. Gesellsch. d. Wissensch. VI. 501, mit 10 Taf. — Trécul, Remarques sur la position des

der Fibrovasalstränge manche Eigenthümlichkeiten. Der Querschnitt der Gefäßbündel zeigt uns dieselben bald kreisförmig oder elliptisch bis band- oder plattenartig, in letzteren Fällen oft mit rinnig eingebogenen Rändern oder welliger Faltung, eigenthümliche Figuren bildend, die einem V oder W n. s. w. gleichen. Nur die Osmundaceen und einige Hymenophyllaceen (nach Prantl die Gattung *Hemiphlebium*) besitzen im Stamme collaterale Stränge, deren Gefäßtheil innen direct an das Markparenchym grenzt. Sonst sind die Leitbündel der Farne, wie die der meisten Gefäßkryptogamen, concentrische mit central gelegnem Xylem (S. 499, Fig. 118), das in seiner Gesamtheit entweder die Form des ganzen Bündels besitzt, oder (wie dies namentlich in den hier gleichzeitig zu berücksichtigenden Blattstielen der Fall ist) andere Gestalt oder selbst Spaltung in zwei symmetrische Gruppen zeigt. Der Xylemtheil wird der Hauptmasse nach aus weiten, langen, prismatisch-spindelförmigen Treppen-Tracheiden mit behöften Tüpfeln gebildet, nur in seltenen Fällen (*Pteris aquilina*) aus Treppengefäßen mit leiterförmig durchbrochenen Querwänden. Zwischen, oder seltener aussen an diesen liegen an bestimmten Punkten einige enge Spiral- und enge Treppentracheiden, die Erstlinge bei der Entstehung des Gefäßtheiles, von denen aus die Ausbildung der weiten Tracheiden anhebt und in Bezug auf jeden Ausgangspunkt centrifugal, in Bezug auf das ganze Bündel eventuell centripetal fortschreitet. Die Tracheiden setzen den Gefäßtheil des Fibrovasalstranges entweder allein zusammen (*Polypodium vulgare* u. a. Arten der Gattung — Fig. 118 *h* —, *Davallia pyxidata*, Blattstiele von *Scolopendrium* etc.), oder zwischen ihnen kommen noch Gruppen und Reihen von Stärke führenden Parenchymzellen vor (*Pteris aquilina*, *Trichomanes radicans*, *Gleichenia*, *Lygodium*, *Alsphila*- und *Cyathea*-Arten, Blattstiele von *Aspidium Filix mas* u. s. w.); in dem axilen Bündel der Schizaceen bilden solche Parenchymzellen sogar eine starke, centrale, markartige Gewebegruppe. In den Blattstielen von *Trichomanes*-, *Gleichenia*-, *Schizaea*- und *Ancimia*-Arten finden sich neben den Tracheiden dann noch sehr dickwandige, verholzte, meist gelb gefärbte Fasersclerenchymzellen.

Das Xylem wird bei den concentrischen Bündeln überall von dem vielschichtigen Basttheile oder Phloëm (Fig. 118 *b*) umgeben. Eine bis wenige Lagen stärkeführender, denen des Gefäßtheiles gleicher Parenchymzellen grenzen dem Xylem zunächst an. Auf sie folgt nach aussen eine ringförmige Zone, welche die (in kleineren Bündeln nicht immer deutlich unterscheidbaren) Siebröhren enthält (die weizellige Zone im Baste *b* der Fig. 118), und an diese grenzt wieder nach aussen eine ebenfalls ringförmige Zone jener langgestreckten, faserförmigen, durch dickere, weiche, glänzende Wände ausgezeichneten, enghöhlichen Zellen (Fig. 118), welche man den Bastfasern anderer Gefäßbündel vergleichen kann und die Russow, weil sie die ersten sich differenzirenden Elemente des Basttheiles sind, als Protophloëm be-

trachées dans les fougères. Ann. d. scienc. natur. sér. V. vol. X. 344, XII. 219. — Conwentz, Beitrag zur Kenntniss des Stammskeletes einheimischer Farne. Sitzungsber. d. kgl. Gesellsch. d. Wiss. zu Göttingen 1875: Botan. Zeit. 1875. S. 654. — De Bary a. a. O. S. 294, 355 u. f. — Reichardt, Ueber die Gefäßbündel-Vertheilung im Stamme und Stipes der Farne. 4^o mit 3 Taf. Wien 1859. — Presl, Die Gefäßbündel im Stipes der Farne. 4^o mit 7 Taf. Prag 1847. — Duval-Jouve, Études sur le pétiole des fougères. 8^o mit 3 Taf. Hagenau 1856—1861.

zeichnet. Eine ein- bis wenig-schichtige Scheide stärkehaltiger, oft ziemlich weiter Parenchymzellen umgibt dann nicht selten aufs Neue die erwähnten Bastzonen (sie wird von Russow als Phloëmscheide bezeichnet und schon — mit der Schutzscheide — zum Grundgewebe gerechnet), und der ganze Strang wird endlich durch eine einschichtige Schutzscheide aus prismatischen, meist unscheinbaren, stark tangential zusammengedrückten Zellen mit mässig dicken, früh verkorkenden, meist bräunlichen Membranen, welche in den Radialwänden leicht zerreißen, nach aussen abgegrenzt (Fig. 118, die Schicht unmittelbar innerhalb der Zellenzone *s*). Häufig schliesst an die Schutzscheide noch eine Schicht sclerenchymatischer, braunwandiger Zellen des Grundgewebes, deren Wände ungleich, bald stärker auf der dem Strange zugekehrten (Fig. 118 *s*), bald stärker auf der abgekehrten Seite, verdickt sind; in anderen Fällen sind es zahlreiche Lagen starker und dann gewöhnlich allseitig gleichmässig dickwandiger Sclerenchymzellen, die solche mantelförmige Hüllen um die zarteren Gefässbündel bilden.

Die Vertheilung der Gefässbündel im Stamme lässt sich auf mehrere Typen zurückführen. Bei den Hymenophyllaceen, *Gleichenia*, *Lygodium*, sowie den blattlosen Ausläufern von *Nephrolepis* besitzt die Axe ein einziges centrales Bündel von meist kreisförmigem Querschnitte. Bei zahlreichen Farne aber mit dünnem, kriechendem Rhizome und alternirend zweizeiligen Blättern erweitert sich der ursprünglich axile Strang zu einer Röhre, welche ringsum grösstentheils geschlossen ist und nur an jedem Knoten unter der Blattinsertion eine relativ kleine Spalte oder Blattlücke hat, durch welche das Markparenchym mit der Rinde in Verbindung steht, und von deren Rande ein oder mehrere Fibrovascularstränge in das Blatt abgehen (die meisten Arten der Gattung *Demnstaedtia*, ferner *Microlepis*, *Hypolepis*, manche *Phegopteris*-, *Pteris*- und *Polypodium*-Arten). Von diesem Typus unterscheiden sich die meisten Farne mit aufsteigender oder aufrechter Axe, vielzeiligen Blättern und kurzen Internodien wesentlich nur dadurch, dass die enger stehenden Blattlücken relativ gross, die sie trennenden Gefässbündelstreifen relativ schmal sind, das Gefässbündelrohr also einem cylindrischen, das Grundgewebe in Mark und Rinde scheidenden Netze gleicht, dessen Maschen die Blattlücken sind (zahlreiche

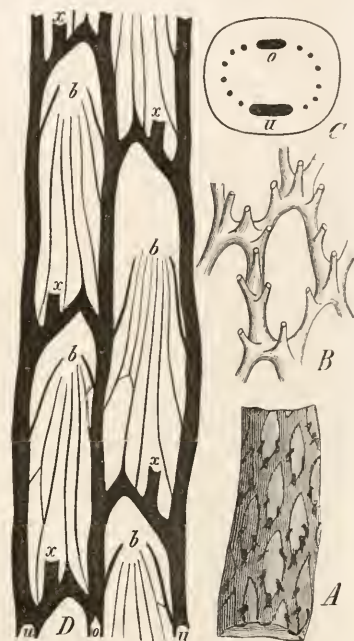

Fig. 119. A Halbe Stammoberfläche von *Aspidium Filix mas*, in welcher das Gefässbündelnetz durch Abschälen der Rinde blossgelegt ist. B Eine Masche dieses Netzes mit den Ansätzen der in die Blattstiele gehenden Gefässbündel. C Querschnitt des Rhizomes von *Aspidium coriaceum*, schwach vergrössert. D Gefässbündelsystem desselben in der eben gelegten Cylindrierfläche; der Unterstrang *u* ist der Länge nach gespalten, der Oberstrang *o* unversehrt, *b* sind die Blattinsertionsstellen, *x* die Ursprungsstellen von Seitensprossen. Nach Sachs und Mettenius.

Polypodiaceen, z. B. *Aspidium Filix mas* — Fig. 119 A. B — viele Cyathaceen, von den Schizaeaceen die Gattung *Ancimia*). Von den Maschenrändern zweigen sich die Gefässbündel für die Blätter ab (Fig. 119 B), um durch die Rinde schräg aufwärts zur Blattinsertion zu laufen. Breite und Form der Stränge, Weite und Form der Maschen u. s. w. sind äusserst verschieden; ebenso wechselt die Zahl der in das Blatt eintretenden Bündel nach den Arten zwischen einem bis vielen, ist aber für jedes Blatt und für die erwachsene Pflanze der einzelnen Species innerhalb enger Grenzen beständig.

Dem eben beschriebenen Typus schliesst sich ein vierter als weitere Modification für eine Anzahl kriechender Stämme mit alternirend zweizeiliger Blattstellung an (*Polypodium tenellum*, *Asplenium resectum*, *Acrostium Lingua*, *Nephrolepis ramosa*, *Aspidium coriaceum* etc.). Sie zeigen zweizeilig rechts und links alternirende Blattlücken, begrenzt durch einen im Stamme median oben (Oberstrang — Fig. 119 C und D, *a*) und einen median unten (Unterstrang — Fig. 119 C und D, *a*) laufenden mächtigen, bandförmigen Strang. Beide Stränge werden in regelmässigen, den Blattabständen entsprechenden Entfernungen durch nach oben convex gekrümmte oder winkelig geknickte Querstränge zu einem Netze verbunden, dessen Maschen eben wieder die Blattlücken sind. Von dem Rande dieser entspringen neben den Bündeln für die Seitensprosse (Fig. 119 D, *x*) die gegen die meist relativ kleine Blattinsertionsstelle convergirenden, bis zu dieser im Stamme ziemlich radial und senkrecht laufenden Blattbündel (Fig. 119 D, *b*), welche unter einander und mit Ober- und Unterstrang durch einzelne dünne Querstränge anastomosiren können und auf dem Querschnitte als die den Gefässbündelkranz beiderseits schliessenden, schwachen Stränge erscheinen (Fig. 119 C). Eine Abweichung von diesem Typus tritt dadurch ein, dass die Blattlücke von einem Bündelnetze überspannt wird und statt des einzelnen Unterstranges deren zwei oder mehrere, netzförmig anastomosirende vorhanden sind. Bedeutend starke Ausbildung der Hauptstränge lässt in diesem Falle den Bau einfach auf den Grundtypus zurückführen (*Polypodium aurisetum*, *P. piloselloides*, *Platyterium alicorne*); sind aber Ober- und Unterstrang und alle Anastomosen fast gleich stark und die verschiedenen Maschen sehr unregelmässig, so tritt in den extremsten Fällen (*Polypodium vulgare* u. a. Arten) an Stelle des regelmässig von Blattlücken unterbrochenen Rohres ein reichmaschiges, unregelmässiges Netzwerk, dessen Beziehung zu dem Grundtypus nur noch andeutungsweise an den regelmässig alternirenden Blattmaschen erkannt wird.

Eine weitere Modification der Gefässbündelvertheilung wird dadurch hervorgehoben, dass bei einer Anzahl vielzeilig beblätterter Stämme (Arten von *Pteris* und *Saccoloma*, *Ceratopteris*) auf dem Querschnitte mehrere concentrische Ringe einander an Form und Stärke ähmlicher Bündel erscheinen, die Mitte des Stammes von einem schmalen, ein enges Mark umgebenden Bündelrohre durchzogen wird. „Von diesen innersten Bündeln entspringen in regelmässigen, mit der Blattordnung in nächster Beziehung stehenden Abständen plattenförmige oder schmale, aber alsbald zu breiten Netzschichten ausgezweigte Bündel, welche nicht direct in ein ihrer Ursprungsstelle nahes Blatt austreten, sondern eine Anzahl von Internodien hindurch auf- und gegen die Stammoberfläche steigen, um schliesslich in Blätter auszutreten,

respective sich in successive austretende Zweige zu spalten. Jede dieser Bündelschichten hat die Gestalt des Längsabschnittes eines nach oben erweiterten Kegelmantels; jede ist von einem ähnlichen Mantel (und einer sie von diesem trennenden parenchymatischen Rindenzone) umgeben und entspringt mit ihrem untersten Ende von den inneren Bündeln. In den Blattinsertionsstellen finden Anastomosen zwischen den successiven Zonen, d. h. der austretenden und der nächst inneren, weiter laufenden statt. Die auf dem Querschnitte auftretenden Ringe sind die Durchschnitte der Kegellagen: ihre Zahl in einem bestimmten Querschnitte richtet sich nach dem speciellen Verlaufe, zumal dem mit der Streckung der Internodien in naher Beziehung stehenden Grade der Neigung der Kegelflächen.“¹

Endlich besitzen die palmenartigen Stämme vieler Cyatheaceen (vielleicht die meisten Arten von *Alsophila* und *Cyathea*) neben dem oben (S. 507) beschriebenen und in Fig. 119 A gezeichneten Netze starker Gefässbündel noch mehr oder minder zahlreiche dünnere, accessorische, im Marke verlaufende Fibrovasalstränge, deren Zweige vielfach unter einander anastomosiren und von denen eine bestimmte Anzahl von Aesten durch die Blattlücken des Hauptnetzes in die Blattstiele eintritt, wobei sie in den Blattlücken mit dem Rande der Netzmaschen anastomosiren. Bei manchen Arten finden sich neben solchen markständigen auch accessorisch die Rinde durchziehende Bündel. Sie entspringen (z. B. bei *Cyathea Inrayana*) von ins Blatt tretenden Strängen dicht über deren Abgangsstelle von der Blattlücke und verlaufen steil bogig nach abwärts, um entweder in der Nähe nächst seitlicher unterer Blattlücken sich an hier entspringende anzusetzen oder blind zu enden. Auch unsere heimische *Pteris aquilina* besitzt neben dem nach dem Ober- und Unterstrangtypus entwickelten Gefässbündelrohre noch ein reich gegliedertes, rindenständiges Bündelsystem, das von ersterem durch zwei starke, braune Sclerenchymplatten (einer rücken- und bauchständigen) getrennt wird, die stellenweise sogar zu einer mehr oder minder vollständig geschlossenen Röhre verschmelzen und durch deren Lücken beide Gefässbündelsysteme durch einzelne Querstränge anastomosiren.

Das die Fibrovasalstränge umschliessende Grundgewebe ist theils ein verhältnissmässig weiches, häufig sehr zartes und saftreiches Parenchym, das oft allein neben den Gefässbündeln die Stammmasse bildet (*Polypodium vulgare*, *Aspidium Filix mas*), theils ein prosenchymatisch (oder parenchymatisch) entwickeltes, hartes, gewöhnlich gefärbtes Sclerenchym. Letzteres bildet bei vielen Farnen die schon erwähnten Scheiden um die Leitbündel. Es tritt aber auch in oft mächtigen Schichten als besondere Rindenzone unter der Epidermis auf, nach aussen gewöhnlich scharf absetzend, nach innen häufig allmählich in das zartwandige Grundgewebe verlaufend. An einzelnen Stellen, bei *Pteris aquilina* z. B. an den beiden Seitenlinien des Stammes, zeigt eine solche sclerenchymatische Rindenzone Unterbrechungen, durch welche das Parenchym bis an die Oberfläche tritt. Bei den festen Stämmen der Baumfarne sind es Grübchen in den Blattkissen, in welchen das Sclerenchym durch ein lockeres, pulveriges Gewebe unterbrochen ist, das an die Lenticellen anderer Pflanzen erinnert, jedenfalls physiologisch wohl die gleiche Rolle wie diese spielt, indem es die Communication der

¹ De Bary, a. a. O. S. 300. — Vgl. die Osmundaceen.

inneren Gewebe mit der atmosphärischen Luft vermittelt. Wirkliche Lenticellen finden sich in Form streifenförmiger Erhabenheiten an den Blattstielen mancher Farne (Cyatheaceen). Als eine Eigenthümlichkeit des parenchymatischen (namentlich des in der Nähe der Gefäßbündel befindlichen) Grundgewebes zahlreicher Cyatheaceen und Polypodiaceen ist noch das Vorkommen von intercellularen Wandverdickungen in Form von Warzen, Stacheln, Zapfen

oder die Intercellularräume von Zelle zu Zelle durchspannenden Fäden zu erwähnen.¹

Die Wurzeln² scheinen manchen (namentlich Baumrinde bewohnenden)

Hymenophyllaceen gänzlich zu fehlen, bei anderen nur spärlich vorzukommen. Sie werden in diesen Fällen durch blattlose Sprosse und den dichten Haarfilz dieser wie der übrigen Stammtheile physiologisch ersetzt. Sonst treten Nebenwurzeln (die Hauptwurzel des Embryo geht früh zu Grunde) bei den Farnen mit der Verlängerung des Stammes hinter dem fortwachsenden Scheitel gewöhnlich auch in

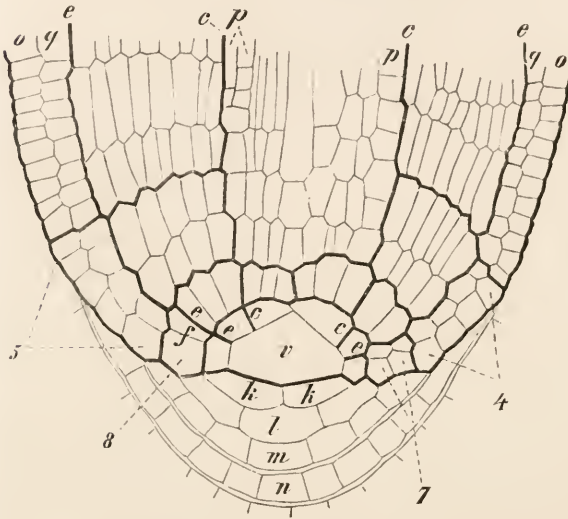

Fig. 120. Längsschnitt durch die Wurzelspitze von *Polypodium dimorphum* (Vergr. 300) nach Nägeli u. Leitgeb. *k*, *l*, *m* und *n* sind die vier jüngsten Kappe der Wurzelhaube, deren ältere Kappe nicht gezeichnet wurden. *v* Scheitelzelle. 4, 5, 7 und 8 Segmente derselben, die das Gewebe der Wurzelspitze bilden. In den beiden jüngsten sichtbaren, nicht weiter bezeichneten Segmenten ist *c* die Cambiumwand, *e* die Epidermiswand; in Segment 8 ist *f* die Epidermis in zwei Schichten theilende Längswand, *o-q* Zweischichtige Epidermis, *c-e* Rinde, *c-c* Cambiumcyliner für die Anlage des Fibrovasalstranges und darin *p* das Pericambium. Die jüngeren Segmente, sowie die drei Gewebeschichten wurden durch stärkere Grenzlinien noch mehr markirt.

reichlicher Anzahl auf, bei manchen, namentlich bei Baumfarnen in solcher Masse, dass sie den Stamm mit einer dichten Hülle umkleiden, die z. B. bei *Dicksonia antarctica* eine Stärke von 10 Centim. und darüber erreicht. Bei *Axen* mit sehr gedrängt gestellten Blättern entspringen die Wurzeln nur aus den Blattstielbasen (*Aspidium Filix mas*). Während ferner bei manchen Farnen die Zahl der Wurzeln in keiner Beziehung zu den Blättern steht, ist dies bei anderen der Fall. So zeigen nach Conwentz u. A. unter unseren einheimischen Farnen sich mehrere Wurzeln als zu jedem Blatte gehörig bei *Aspidium Filix mas*, *A. cristatum* und *A. lobatum*; zwei Wur-

¹ Luerssen, Ueber Intercellularverdickungen im parenchymatischen Grundgewebe der Farne Sitzungsber. d. naturforsch. Gesellsch. zu Leipzig 1875. S. 76.

² Nägeli u. Leitgeb, Entstehung und Wachstum der Wurzeln; Nägeli's Beiträge zur wissenschaftl. Botanik, 4. Heft.

zeln kommen auf jedes Blatt bei *Osmunda regalis*, nur eine bei *Cystopteris fragilis*, *Asplenium Trichomanes* und *A. Ruta muraria*, *Oncoclea*, *Blechnum* und *Scolopendrium*; von anderen Farnen zeigt nach Kny auch *Ceratopteris* nur eine primäre Wurzel unter jedem Blatte entspringend. Die Wurzeln sind selbst bei mächtigen Farnen nie von bedeutender Dicke, selten über 2 Millim. stark, cylindrisch, sehr dunkel braun gefärbt und gewöhnlich mit einem dichten, braunen Haarfilze bekleidet. Sie wachsen mittelst einer tetraëdrischen Scheitelzelle (Fig. 120 *v*), welche durch Theilungen parallel der freien Aussenfläche Segmente oder Kappen für die Wurzelhaube abschneidet (Fig. 120 *k, l, m, n*), die sich zunächst in je vier kreuzweise gestellte, in den einzelnen Kappen aber um 45° alternirende Quadranten, dann durch weitere Wände in centrale und peripherische Zellen theilen u. s. w. Nach innen gliedert die Scheitelzelle in drei Reihen in spiraliger Folge die Segmente für die Wurzelspitze ab (Fig. 120 *1, 5, 7, 8*), wobei jedoch nicht immer auf je drei nach dem Wurzelkörper hin abgetrennte Segmente genau eine primäre Kappenzelle folgt. Insbesondere bei den ersten Theilungen der Scheitelzelle ist z. B. nach Kny bei *Ceratopteris* die Zahl der nach innen abgetrennten Segmente erheblich grösser, als eine solche Regel gestatten würde. Die Verzweigung der Farnwurzeln ist eine monopodiale. Die Wurzelzweige treten schon nahe hinter dem Scheitel in streng acropetaler Folge und meist zwei-, seltener drei und vierreihig auf; adventive Wurzelzweige werden nie gebildet.

Die Blätter der Farnkräuter zeigen einen so mannigfachen Wechsel in Grösse und Gestalt, wie keine andere Pflanzenordnung. Vom einfachen, lanzettlichen bis eiförmigen, kaum 1 Centim. langen Blatte der niedrigst organisirten Hymenophyllaceen (z. B. des *Trichomanes Vitiense Bak.*), bis zu dem fast 5 Meter langen und $1\frac{1}{2}$ Meter breiten, doppelt gefiederten einer *Alsophila australis* und anderer *Cyatheaceen*, die von den zwar kleineren aber noch feiner bis fast fünffach getheilten Blättern mancher *Asplenien*, *Davallien* u. a. Arten noch übertreffen werden, — welche fast unendliche Reihe von Formen. Und überall sind selbst bei den kleinsten Farnen die Blätter im Verhältniss zur Axe, besonders zum Dickendurchmesser derselben, gross zu nennen, bei allen zeichnen sie sich durch die im Knospenzustande spiralig nach vorne eingerollte Spitze nicht allein des Hauptblattes, sondern auch der einzelnen Fiedern aus. Da sich das Farnblatt durch ein sehr lange dauerndes, streng basifugales Spitzenwachsthum charakterisirt, so zeigt die Spitze oft noch diesen Knospenzustand, während die unteren Theile des Blattes schon definitiv ausgebildet sind, und bei manchen Farnen erfordert die völlige Ausbildung desselben mehrere Jahre. Bei *Aspidium Filix mas* z. B. sind die sämmtlichen Blätter einer Rosette schon zwei Jahre vor ihrer Entfaltung, die dann im dritten Jahre ziemlich rasch erfolgt, angelegt; ebenso ist es bei *Pteris aquilina*, bei welcher erst im Laufe des zweiten Sommers nach der Anlage des Blattes die Spreite desselben als ein kleines, nach abwärts gebogenes Plättchen an der Spitze des stabförmigen Blattstieles erscheint. Noch auffallender prägt sich dieses Spitzenwachsthum bei gewissen tropischen Farnen aus, bei denen es Jahre lang nach dem Hervortreten der Blätter über den Boden anhalten kann und periodisch unterbrochen wird, wie bei den regelmässig gegabelten Blättern von *Gleichenia* (bei denen es aber erst in einem gewissen Alter der Pflanze eintritt), bei den einen win-

denden Stengel nachahmenden Blättern von *Lygodium*, den gefiederten Blättern vieler Hymenophyllaceen und von *Nephrolepis*. Bei letzterer Gattung haben z. B. die unteren Fiedern schon fructificirt oder sie sind oft schon längst abgefallen, wenn die Blattspitze noch schneckenförmig eingerollt ist, und bei ihr, wie bei gewissen Hymenophyllen (*Hymenophyllum interruptum*, *H. plumosum*) werden die einzelnen Vegetationsperioden des unbegrenzt fortwachsenden Blattes häufig durch kürzere Fiedern zwischen den normal ausgebildeten markirt.

Das erste Scheitelwachsthum¹ des jugendlichen Blattes wird stets durch eine keilförmige Scheitelzelle vermittelt, welche durch rechts und links fallende geneigte Wände Segmente abgliedert, die als Randzellen ersten

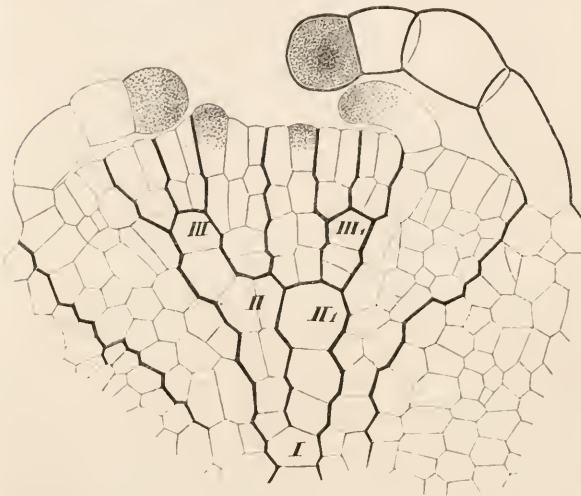

Fig. 121. *Asplenium Serpentinum*. Theil des Scheitels eines jungen Blattes in der Flächenansicht. Nach Sadebeck. Vergr. 285. I, II und III die Schichtzellen, welche die Bildung der Nerven einleiten.

Grades bezeichnet werden. Diese theilen sich zuerst durch eine Tangentialwand in eine innere Zelle, die Schichtzelle, und eine äussere, die Randzelle zweiten Grades, die sehr bald durch eine Radialwand in zwei neue Randzellen zweiten Grades und zweiter Generation zerfällt. Eine dieser Randzellen wird zur Mutterzelle eines Drüsenhaares (Fig. 121. in welcher die noch nicht haarartig entwickelten Marginalzellen durch die Zeichnung des Inhaltes angedeutet wurden), und auch fernerhin theilt sich immer nur eine, und zwar immer abwechselnd nur die rechts oder links von der jüngsten Radialwand gelegene Randzelle in der angegebenen Weise weiter; diese wird als Marginal-Scheitelzelle bezeichnet, um so mehr, als nach etwa der achten in der ursprünglichen Blattscheitelzelle stattfindenden Theilung letztere durch eine Tangentialwand und bald darauf in der vorderen Zelle folgende Radialwand ebenfalls in zwei Randzellen zweiten Grades zerfällt, von denen auch nur die eine die beschriebene Theilung als Marginal-Scheitelzelle fortsetzt. Auf die Thätigkeit der Marginal-Scheitelzellen ist aber auch allein die Anlage und der Verlauf der Blattnerven und bei gefiederten Blättern meistens die mit letzterem in Beziehung stehende Zweigbildung des Blattes zurück zu führen. Da mit der Bildung einer jeden neuen Marginal-Scheitel-

¹ Sadebeck, Zur Wachstumsgeschichte des Farnwedels. Verhandl. d. bot. Ver. für d. Prov. Brandenburg, XV. 116. Taf. 3, 4. Ueber die Entwicklung des Farnblattes. 4^{te} mit 1 Taf. Berlin 1874.

zelle auch die einer Schichtzelle verbunden ist, so sieht man sehr bald eine Reihe von Schichtzellen entstehen, die besonders bei der Vergleichung mit späteren Entwicklungszuständen unschwer als die Nervenanlage zu erkennen ist (Fig. 121). Man sieht aber auch, dass der beschriebene Zellbildungsprozess nicht ununterbrochen fortgeht, in welchem Falle keine Verzweigung der Nerven eintreten würde, sondern dass von Zeit zu Zeit die aus einer Marginal-Scheitelzelle entstandenen zwei Randzellen beide zu Marginal-Scheitelzellen werden, die nachher freilich wieder die ursprüngliche Theilung aufnehmen. Die Verzweigung der Nerven ist also eine echte Dichotomie (Fig. 121, in welcher die betreffenden Schichtzellen durch stärkere Linien umgrenzt und mit gleichen Ziffern bezeichnet sind), die weitere Ausbildung dagegen findet sympodial statt. Für *Ceratopteris* ist noch die von Kny angegebene Thatsache zu erwähnen, dass das erste Blatt der Keimpflanze von Anfang an keine Scheitelzelle besitzt, eine solche erst beim folgenden Blatte auftritt. *Ceratopteris* folgt ferner nach Kny¹ in Bezug auf die Theilung der Randzellen ganz dem von Sadebeck bei *Asplenium aduterinum* und *A. Serpentina* so eben geschilderten Typus, während bei zahlreichen von demselben untersuchten Polypodiaceen (*Cystopteris sudetica*, *Adiantum pedatum*, *Onoclea sensibilis* und *O. Struthiopteris*, *Polypodium vulgare*, *Asplenium angustifolium* und *Blechnum Spicant*) und ebenso bei *Osunda regalis* von den Randzellen durch schiefe, abwechselnd gegen die Ober- und Unterseite der Blattspreite gerichtete Wände zwei über einander liegende Schichten von Aussenzellen erzeugt werden. Auch Prantl² hebt diese schrägen Theilungen der Randzellen ausdrücklich hervor.

Die weitere Differenzirung der Nerven ist besonders an den einfach gebildeten Blättern der Hymenophyllaceen leicht verfolgbar. Nach Prantl geht dieser das Auftreten einer genau median verlaufenden Wand voraus, welche die Sonderung der Ober- und Unterseite des Blattes bedingt und nach welcher parallel dieser Wand verlaufende weitere Wände eine innere Zellschicht (die erste Anlage des Fibrovasalstranges) von einer äusseren abscheiden. Die Zellen der letzteren Schicht werden darauf durch Tangentialwände in die Epidermis- und Rindenschicht getheilt. In der inneren Zellschicht wird ebenfalls durch tangentiale Theilungen eine innere Schicht von einer äusseren abgeschieden, von denen die äussere sich zur Scheide des Fibrovasalstranges umbildet und durch Tangentialwände oft noch in Schutzscheide und Cambiformscheide (die Phloëmscheide Russow's — vgl. S. 507) gegliedert wird. Die innerste Schicht entwickelt sich zum Fibrovasalstrange so, dass das Xylem der Blattoberseite, das Phloëm der Blattunterseite zugekehrt liegt, der Strang also ein collateraler ist (S. 506), in dem die Ausbildung des Xylems gegen die Mitte zu vorschreitet.

Für die Systematik der Farne ist die specielle Vertheilung der Nerven im Blatte³ von grosser Wichtigkeit; namentlich bei den fossilen Farnen ist man bei Umgrenzung der Gattungen häufig auf diese allein an-

¹ Kny, Die Entwicklung der Parkeriaceen. Nova Acta XXXVII.

² Prantl, Verwandtschaftsverhältnisse (S. 498, Note 1).

³ Mettenius, Fil. Hort. Lips. S. 1. — Fée, Mémoires sur la fam. d. foug. I. — Presl, Tentamen. (S. 504, Note). — Ettingshausen, Beiträge zur Kenntniss der Flächen-Skelete der Farnkräuter. Denkschriften d. kais. Akad. d. Wissensch. zu Wien, math.-naturw. Cl. XXII, XXIII, mit 42 Taf. — Ettingshausen, Die



Fig. 122. Nervationstypen von Farnen. *a* Nervatio Caenopteridis (*Acrostichum peltatum*). *b* N. Ctenopteridis (*Acrostichum villosum*). *c* N. Pecoopteridis (*Polybotrya pubens*). *d* N. Taeniopteridis (*Oleandra pilosa*). *e* N. Sphenopteridis (*Asplenium falcatum*). *f* N. Eupteridis (*Asplenium heterodon*). *g* N. Neuropteridis (*Gymnogramme tomentosa*). *h* N. Cyclopteridis (*Adiantum reniforme*). *i* N. Goniopteridis (*Asplenium osculentum*). *k* N. Goniopteridis (*Meniscium reticulatum*). *l* N. Pleocnemiae (*Hemitelia grandifolia*). *m* N. Marginariae (*Polypodium serpens*). *n* N. Doodyae (*Woodwardia radicans*). *o* N. Sageniae (*Onclea sensibilis*). *p* N. Phlebodii (*Polypodium sporocarpium*). *q* N. Drynariae (*Polypodium quercifolium*). *r* N. Anaxeti (*Polypodium crassifolium*). — Alle Figuren (mit Ausnahme des vergr. *p*) in natürlicher Grösse.

gewiesen. Es sind daher für die Haupttypen der Nervation, welche allerdings häufig durch Zwischenformen verbunden werden, bestimmte Bezeichnungen eingeführt, die wir hier nach den am allgemeinsten gebräuchlichen von Mettenius kurz erläutern. Der einfachste Fall ist der, in welchem das ungetheilte Blatt von einer ungetheilten Mittelrippe durchzogen wird (Monogramme) oder die einmal oder wiederholt gabelig oder fiederig getheilten Blätter in jedem Abschnitte nur einen Nervenast aufweisen (*Acrostichum peltatum*, *Asplenium bulbiferum* etc.); man bezeichnet diese Nervation als *Nervatio Caenopteridis* (Fig. 122 *a*). An sie schliessen sich diejenigen Farne an, bei welchen aus der Mittelrippe des Blattabschnittes ungetheilt bleibende oder höchstens einmal gegabelte, in gerader Richtung gegen den Rand verlaufende Secundärnerven fiederartig entspringen: *N. Ctenopteridis* (*Acrostichum villosum* — Fig. 122 *b*). Treten diese unter rechtem oder fast rechtem Winkel aus der Mittelrippe aus und setzen sie in gerader Richtung ihren Lauf gegen den Rand fort, ziehen ferner die durch Gabelung etwa zur Ausbildung kommenden Tertiärnerven den Secundärnerven parallel, so redet man von einer *N. Taeniopteridis* (*Oleandra*, *Scolopendrium* — Fig. 122 *d*); treten sie unter sehr spitzem Winkel aus der Mittelrippe, geben sie unter sehr spitzen Winkeln den Tertiärnerven den Ursprung und verlaufen sie sammt diesen geradlinig, von *N. Sphenopteridis* (*Asplenium falcatum* — Fig. 122 *e* — *A. septentrionale*); hält dagegen der Winkel, welchen die Secundärnerven mit der Mittelrippe bilden, die Mitte zwischen den beiden angeführten Extremen und verlaufen dieselben geradlinig gegen den Rand, wie es meistens bei einmal gabelnden Nerven der Fall ist, so ist die Nervation eine *N. Eupteridis* (*Tokea*, *Asplenium Trichomanes*, *A. viride*, *A. heterodon* — Fig. 122 *f*). Bei der *N. Neuropteridis* verlassen die Secundärnerven die Mittelrippe unter sehr spitzen Winkeln, wie bei *N. Sphenopteridis*, wenden sich dann aber in einem gegen die Mittelrippe convexen Bogen dem Blattrande zu und erreichen diesen sammt den ihnen parallel verlaufenden Tertiärnerven häufig wie bei der *N. Taeniopteridis*, der sich dieser Typus eng anschliesst, wenn der Bogen der Secundärnerven ein sehr kurzer und der Mittelrippe angedrückter ist (*Allosorus*, *Gymnogramme tomentosa* — Fig. 122 *g*). Die Stärke der secundären Nerven steht in den bis jetzt angegebenen Typen hinter derjenigen der Mittelrippe zurück und nimmt wie diese mit der weiteren Abgabe von Zweigen ab. Erlischt dagegen die Mittelrippe an der Basis der Blattfläche und strahlen von ihrem Ende die gewöhnlich wiederholt gegabelten Secundärnerven regelmässig fächerförmig aus, so wird die Nervation als *N. Cyclopteridis* bezeichnet (*Trichomanes reniforme*, *Adiantum reniforme* — Fig. 122 *h* — oder bei mehr keilförmiger Blattbasis schwächer entwickelt: *Adiantum Capillus Veneris* u. a. Arten der Gattung — Fig. 125 *a*). Von den einfacheren Nervationstypen ist endlich noch die *N. Pecopteridis* zu erwähnen, bei welcher die Secundärnerven einfachen oder gegabelten Tertiärnerven in fiederartiger Anordnung den Ursprung geben (*Phegopteris vulgaris*, *P. Dryopteris*, *Aspidium*

Farnkräuter der Jetztwelt zur Untersuchung und Bestimmung der in den Formationen der Erdrinde eingeschlossenen Ueberreste von vorweltlichen Arten dieser Ordnung. 4^o mit 180 Taf. Wien 1864. — Smith, An arrangement and definition of the genera of Ferns. Hooker's Journ. of Botany IV and London Journ. of Bot. I, II.

Loucheitis, *A. lobatum*, *A. Filix mas* — Fig. 122 *e*, 143 *a*). Es ist ferner bei der fiederartigen Auszweigung der secundären Nerven und dem Auftreten tertiärer sowie der Nerven höherer Ordnung zu berücksichtigen, ob der 1., 3., 5. u. s. w. Tertiärnerv auf der oberen, der Blattspitze zugekehrten, der 2., 4., 6. u. s. w. auf der unteren, der Blattbasis zugewendeten Seite der Secundärnerven hervortritt (anadrome Nerven), oder ob umgekehrt der 1., 3., 5. tertiäre Nerv auf der unteren, der 2., 4., 6. u. s. w. auf der oberen Seite der Secundärnerven entspringt (katadrome Nerven).

Anastomosen zwischen den Zweigen secundärer und tertiärer Nerven bedingen eine Reihe weiterer Nervationstypen, deren Gepräge im Allgemeinen abhängt: von der Art und Weise der Verzweigung dieser Nerven, der Richtung ihres Verlaufes, der Zahl der anastomosirenden Zweige, ihrer Stellung und endlich ihrer Fortbildung, nachdem sie bereits Maschen abgeschlossen haben. Geben die secundären Nerven in fiederartiger Anordnung

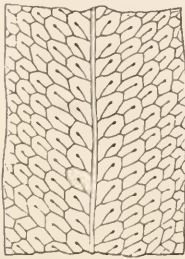

Fig. 123. Nervatio Goniophlebii (*Polypodium neriifolium*).

einfachen tertiären Nerven den Ursprung, so anastomosiren entweder die entsprechenden tertiären Zweige der vorderen und hinteren Seite zweier benachbarter Secundärnerven: *N. Goniopteridis* (*Asplenium esculentum*, *Aspidium javanicum*, *A. molle*, *Meniscium* etc. — Fig. 122 *k*, *i*) — oder es endet der erste obere Tertiärnerv des unteren Secundärnerven frei und wird in der durch Anastomose des zweiten oberen Astes des unteren Secundärnerven mit dem ersten unteren Aste des oberen Secundärnerven gebildeten Masche eingeschlossen, die zweite Masche wird gebildet von dem dritten oberen und dem zweiten unteren Tertiärnerven der aufeinanderfolgenden Secundärnerven u. s. w.: *N. Goniophlebii* (*Polypodium neriifolium* — Fig. 123). Geben die secundären Nerven in fiederartiger Anordnung gabelnden oder wiederholt gabelnden Tertiärnerven den Ursprung und fließen die der Mittelrippe zugekehrten hinteren, in Folge dieser Gabelung gebildeten Zweige zweier tertiärer Nerven zusammen, so entstehen anastomotische Bogen, aus deren Kanten die vorderen Zweige der gabelnden tertiären Nerven als zwei oder mehr Strahlen hervortreten; werden diese Anastomosen von den Zweigen zweier entsprechenden Tertiärnerven gebildet, so entsteht die *N. Pleocnemiae* (*Hemitelia Karsteniana*, *H. grandifolia*, *Aspidium Leuceanum* — Fig. 122 *l*); endet dagegen der erste obere Tertiärnerv frei (wie bei der *N. Goniophlebii*) in der Masche zwischen dem zweiten oberen und ersten unteren zweier auf einander folgender Secundärnerven u. s. w., so kommt die *N. Cyrtophlebii* zu Stande (*Aspidium falcatum*, *Polypodium Lingua*, *P. Phyllitidis*, *P. repens*), die sich also zur *N. Pleocnemiae* verhält, wie die *N. Goniophlebii* zur *N. Goniopteridis*, während alle die nächste Verwandtschaft zur *N. Pecopteridis* zeigen. Theilen sich die secundären Nerven nach ihrem Austritt aus der Mittelrippe durch Dichotomie in zwei Zweige, von denen der vordere ungetheilt bleibt und frei endet, der hintere aber von Neuem oder wiederholt gabelt, und kommt eine Anastomose zwischen dem vorderen Zweige dieser zweiten Gabelung und dem hinteren Zweige der entsprechenden Gabelung des nächst oberen Secundärnerven zu Stande, so entsteht die *N. Marginariae* (*Polypodium serpens*, *P. vacciniifolium* — Fig. 122 *m*); nimmt dagegen der obere erste Gabelzweig der Secundärnerven

Antheil an der Bildung der Rippenmaschen, die *N. Doodyae* (*Woodwardia* — Fig. 122 *n*). Variationen beider Typen werden dadurch veranlasst, dass bald nur eine Maschenreihe rechts und links der Mittelrippe gebildet wird, bald in Folge wiederholter Gabelung der Secundär- und Anastomose der Tertiärnerven mehrere Reihen von Rippenmaschen entstehen. Anastomosiren bei einer Nervenbildung, wie die *N. Pleocnemiae* (Fig. 122 *l*), sämtliche Strahlen der Rippenmaschen und werden von ihnen und den Verzweigungen der oberen Tertiärnerven zwei oder mehrere Reihen von *Doodya*-Maschen längs der stark oder in anderen Fällen kaum vortretenden Secundärnerven gebildet, so wird die Aderung *N. Sageniae* genannt (*Onoclea sensibilis*, *Aspidium hippocrepis*, *Phegopteris difformis* — Fig. 122 *o*); enden dagegen die Strahlen der Rippenmaschen frei in den *doodya*-artigen Maschen der zweiten Reihe, so heisst sie *N. Phlebodii* (*Polypodium sporodocarpum*, *P. aureum* — Fig. 122 *p*).

Von den bis jetzt mehrfach erwähnten, in Netzmaschen mündenden Strahlen, die sich stets von der Mittelrippe abwenden, werden als Anhänge solche in die Maschen hineinragende Nervenendigungen unterschieden, welche sich von dem vorderen Bogen und den Seitenwänden der Masche nach innen gegen die Mittelrippe hin in den Raum der nächst inneren Masche erstrecken. Diese Anhänge können einfach bleiben oder sich verzweigen, die geraden oder hakig gekrümmten Zweige frei bleiben oder wieder Anastomosen unter sich oder mit den Hauptnerven eingehen, wodurch oft innerhalb der primären Maschen des Adernetzes zartere Secundärnetze entstehen. Man bezeichnet dann diese Nervation nach dem entsprechenden Haupttypus als *N. Doodyae appendiculata*, *N. Phlebodii appendiculata*, *N. Sageniae appendiculata*, *N. Goniopteridis appendiculata* und *N. Pleocnemiae appendiculata*. Von letzterer unterscheidet man noch zwei besondere Nervationstypen: die *N. Anaxeti*, ausgezeichnet durch die rippenartig vorspringenden Secundärnerven und die beinahe gleichstarke Ausbildung aller Zweige derselben, der Art, dass die primären Maschen kaum deutlicher als die secundären und tertiären hervortreten (*Polypodium crassifolium* — Fig. 122 *r*) — und die *N. Drynariae*, charakterisirt durch die bedeutende Stärke der rippenförmig vorspringenden Secundär- und Tertiärnerven, durch das deutliche Hervortreten der primären und die regelmässige Bildung der secundären und tertiären Maschen (*Polypodium quercifolium*, Fig. 122 *q*).

Das Ablösen der abgestorbenen Blätter von der Axe findet in zweifacher Weise statt. Entweder geht das Blatt allmählich zu Grunde und die Blattstielbasis bleibt als kürzerer oder längerer, am Ende unregelmässig zerrissener oder gespaltener, langsam mit den älteren Theilen des Stammes verfallender Stumpf an der Axe stehen (*Aspidium*, *Asplenium*, *Phegopteris* etc.); oder das Blatt gliedert sich wie bei unseren Laubbölzern dicht über seiner Insertionsstelle oder in dieser selbst mit einem Male ab. In diesem Falle bleibt eine nicht oder nur unbedeutend über den Stamm vortretende (viele *Cyathea*- und *Alsophila*-Arten) oder auf der kurzen, stehen bleibenden Blattstielbasis sitzende (*Polypodium vulgare*) Blattnarbe, entsprechend derjenigen unserer Laubbölzer, zurück. Diese zeigt dann auf ihrer Oberfläche eine Anzahl von Gefässbündelspuren, der Zahl der aus dem Stamme in den Blattstiel eintretenden Stränge entsprechend. Für die Umgrenzung verwandter Gattungen ist die verschiedene Art des Blattabfalles oft von Wichtig-

keit und ebenso die Zahl und Anordnung der in den Blattstiel eintretenden Gefässbündel (vgl. z. B. *Aspidium*).

Was den anatomischen Bau des Blattes betrifft, so ist letzteres bei der Mehrzahl der Hymenophyllaceen (vgl. diese), von den Nerven abgesehen, einschichtig und ohne Spaltöffnungen, gerade wie bei der Mehrzahl der Moose, mit denen erstere auch das Fehlen der Intercellularräume in allen vegetativen Organen theilen. Diesem Blatttypus schliessen sich einzelne Arten der genannten Familie, sowie die Gattung *Leptopteris* unter den Osmundaceen dadurch an, dass das Mesophyll aus 2—4 Zellenlagen gebildet wird, jedoch auch noch keine Intercellularräume und Stomata entwickelt. Bei der Mehrzahl der Farne aber weicht das Blatt in seinem Baue von dem allgemeinen Baue anderer Blätter nicht ab. Eine scharf differenzirte Epidermis der Ober- und Unterseite schliessen zwischen sich ein meist aus unregelmässig verzweigten Parenchymzellen bestehendes, an Intercellularräumen reiches, daher schwammiges Mesophyll ein, in welchem die Gefässbündel verlaufen. Die Epidermiszellen zeigen in der Regel wellig gebuchtete Seitenwände; selten sind sie lang gestreckt, an beiden Enden prosenchymatisch zugespitzt und keilförmig in einander geschoben (*Schizaea dichotoma*). Bei einigen Gattungen (*Vaginularia*, *Vittaria*, *Antrophyum*) liegen zwischen den gewöhnlichen Oberhautzellen lang gestreckte, in ihrer Aussenwand äusserst stark verdickte, von der Fläche gesehen bastfaserartige Zellen eingestreut, die z. B. bei *Antrophyum* wegen ihrer bedeutenden Einlagerung von Kieselsäure nach dem Glühen der Epidermis als Kieselnadeln zurückbleiben, während die wie bei manchen anderen Farnen schwächer verkieselten Wände der übrigen Zellen nur schwer im Zusammenhange erhalten werden. Eine besondere Erwähnung verdienen noch die Spaltöffnungen vieler Farnkräuter, insofern dieselben sich durch abweichende Entstehung und Lagerung auszeichnen. Wie bei einigen Phanerogamen (*Sileneen*, *Plantagineen*, *Oenotheraceen*), so wird auch hier aus der betreffenden Epidermiszelle ein kleines Stück durch eine U-förmig gebogene Wand ausgeschnitten, deren Ränder sich an eine Seitenwand ansetzen, deren Convexität der Zellmitte zugekehrt ist. Die so entstandene Zelle erzeugt entweder unmittelbar durch Längstheilung die beiden Schliesszellen, oder die Mutterzelle dieser wird erst durch eine innere, parallele U-Wand in der ersten Zelle gebildet (*Asplenium bulbiferum*, *Pteris longifolia*, *P. cretica*). Die beiden Schliesszellen hängen somit nur mit den schmalen Enden an der Seitenwand einer Oberhautzelle, während ihr grösster Theil frei in diese hineingewölbt ist. Bei *Ancimia villosa* ist die Krümmung der U-Wand sogar so stark, dass die beiden Schenkel die Seitenwand der Epidermiszelle in einem Punkte berühren, oder der eine Schenkel sogar mit dem anderen vor dessen Ansatzpunkt zusammentrifft, eine Form, welche den Uebergang zu den Spaltöffnungen der *Ancimia Phyllitidis Sw.* (*A. fraxinifolia Raddi*) macht. Bei dieser liegen nämlich die Schliesszellen mitten in einer sie ringförmig umgebenden

¹ Rauter, Entwicklungsgeschichte der Spaltöffnungen von *Ancimia* und *Nipholobus*. Mittheil. d. naturw. Ver. für Steiermark II. 188, mit 1 Taf. — Hildebrandt, Ueber die Entwicklung der Farnkrautspaltöffnungen. Bot. Zeit. 1866. S. 245. Taf. 10. — Strasburger, Ein Beitrag zur Entwicklungsgeschichte der Spaltöffnungen. Pringsh. Jahrb. f. wissensch. Bot. V. 297. Taf. 35—42; VII. 393, Note 1.

Oberhautzelle, deren Seitenwand also in keinem Punkte von ihnen berührt wird, und ihre Mutterzelle entsteht so, dass eine in sich geschlossene, nach unten etwas trichterig verengerte Ringwand dieselbe aus der jungen Epidermiszelle etwa in der Weise herauschneidet, wie ein Korkbohrer einen Korkstöpsel aus einer grösseren Platte. Den erst beschriebenen Typus von Pteris u. A. und den letzten der *Aneimia Phyllitidis* verbinden die Spaltöffnungen von *Polypodium* (*Niphobolus*) *Lingua*, bei deren Anlage zuerst eine U-Wand die Urmutterzelle wie bei Pteris, dann innerhalb dieser eine Ringwand die Specialmutterzelle wie bei *Aneimia* entstehen lässt.

Eine eigenthümliche Erscheinung bei vielen, namentlich tropischen Farnen ist das Auftreten von der ungeschlechtlichen Vermehrung dienenden Brutknospen auf den verschiedensten Theilen der Blätter. Dieselben entstehen nach Hofmeister aus oberflächlich gelegenen Zellen, bei *Pteris aquilina* sogar aus einer einzelnen Zelle des jungen Blattstieles vor Anlage seiner Gefässbündel, so dass hier die manchmal sich nur langsam entwickelnde Knospe von dem umgebenden Rindengewebe fast vollständig überwallt wird und Jahre lang ruht. Auf der Blattspreite bilden sich die Brutknospen an verschiedenen Stellen, bald auf der Mittelrippe an der Gesamtbasis, oder an den Ursprungsstellen der einzelnen Fiedern (*Asplenium decussatum*), oder auf den Mittelnerven der letzteren (*Asplenium bulbiferum*), oder eine einzelne und dann sehr grosse, das Blatt sehr häufig auf den Boden niederbiegende Knospe an der Spitze des Blattes (*Woodwardia radicans*, *Aspidium proliferum*, *Asplenium prologatum*, *Scolopendrium rhizophyllum*). Sie entwickeln gewöhnlich noch während ihrer Verbindung mit dem Mutterblatte einige Wurzeln und werden, wenn sie sich mit Fäulniss des Blattes oder schon früher von diesem ablösen, zu selbständigen Pflänzchen. Die auf dem Blattstiele entstehenden Brutknospen entspringen gewöhnlich am untersten Theile desselben (Fig. 124), oft sogar nahe an der Insertionsstelle und meistens auf dem Rücken. Diejenigen von *Pteris aquilina* wurden bereits erwähnt; bei *Aspidium Filix mas* bilden kräftige Individuen fruchtbarer Standorte gewöhnlich an jedem zwölften Blatte, in dünnen Lagen wachsende noch häufiger eine Brutknospe aus und hier, wie in anderen Fällen, bleibt die die Knospe tragende Blattstielbasis noch lange frisch und mit Nährstoffen gefüllt, wenn das übrige Blatt schon abgestorben ist. Man findet sogar häufig erstarrte, viele Blätter tragende Pflanzen dieses Farnkrautes mit dem Hinterende der Axe noch mit der Blattstielbasis eines älteren Stammes in Verbindung. Aehnlich verhält sich *Aspidium spinulosum*. Eine eigenthümliche Ausbildung erfahren die Brutknospen von *Onoclea Struthiopteris*. Dieselben entstehen so tief an der Blattstielbasis, dass sie scheinbar dem Stamme angehören; sie werden schon vor Differenzirung der Blattspreite angelegt und wachsen zu langen, fadenförmigen, mit Schuppenblättern besetzten, unterirdischen Ausläufern heran, die erst in weiterer Entfernung von ihrer Mutterpflanze mit dem Scheitel als

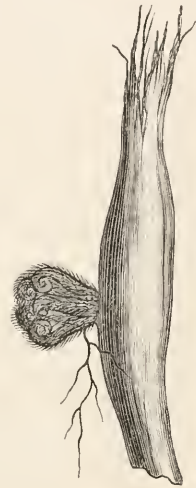

Fig. 124. *Aspidium Filix mas*. Brutknospe auf der Blattstielbasis, nat. Gr.

neue, nun Laubblätter erzeugende Pflänzchen über den Boden treten. Aehnlich verhält sich die tropische Gattung *Nephrolepis*; bei *N. undulata* und *N. tuberosa* schwillt das Ende der Ausläufer sogar zu einer eiförmigen, etwa 2 Centim. langen Knolle an, in welcher sich das bis dahin einfache, centrale Gefässbündel zu einem Kreise von peripherischen Strängen verästelt und welche später an ihren Seitenflächen neue Brutknospen als Anfänge neuer Pflänzchen entwickelt, um dann ganz abzusterben.

Zu den am meisten in die Augen fallenden Trichombildungen gehören die bei den allermeisten Farnen an den Axen sowohl, als auch an den Blättern, besonders an der Blattstielbasis auftretenden Spreuschuppen (*paleae*), welche man längere Zeit mit Hofmeister¹ sogar für die eigentlichen Blätter hielt, so das man die als Zweige mit begrenztem Längenwachtume betrachteten wirklichen Blätter mit dem abweichenden Namen „Wedel“ bezeichnete, eine Ansicht, die namentlich von Al. Braun² bekämpft, später auch von Hofmeister³ wieder aufgegeben wurde. Diese Spreuschuppen oder Spreublättchen sind meist bräunlich bis tief schwarzbraun gefärbte, schmal lanzettliche bis breit eiförmige, ganzrandige oder gezähnte oder gewimperte, ein- oder mehrschichtige, trocken rauschende und leicht zerbrechliche, oft in ein langes Haar auslaufende oder mit einer Drüse endende, schuppenartige Haare. Ihre Wände sind in manchen Fällen überall gleich zart (*paleae cystopteroidae*); häufig sind aber auch die Seitenwände mehr oder minder stark verdickt und tief gefärbt, die oberen und unteren, in der Fläche der Schuppe liegenden Wände zart und durchsichtig bis farblos, die Schuppen von der Fläche gesehen daher gitterförmig (*paleae clathratae*), Verhältnisse, welche man in der Systematik verwendet, sogar mit zur Trennung von Gattungen, respective Familien benutzt hat (*Asplenicae* und *Athyriaceae* in der Gruppe der *Aspleniaceen*). Gewöhnliche Haare treten bei Farnen in mannigfachen Formen vielfach auf; sie sind häufig, wie dies auch von den Spreuschuppen gilt, sehr vergänglich, fehlen daher den älteren Organen. Bei manchen Arten der Gattung *Gymnogramme* (*G. chrysophylla*, *G. tartarea*, *G. calomelanos* etc.) sind kurze, aus einer cylindrischen Stiel- und einer kugeligen Kopfzelle bestehende Haare die Organe, welche den eigenthümlichen goldgelben oder weissen, mehlintigen Ueberzug der Blattunterseite ausscheiden, der in Form langer, nadelförmiger Krystalle strahlig die Oberfläche der Kopfzelle bedeckt und chemisch aus in kaltem Alkohol grösstentheils leicht löslichen, harzartigen Körpern zusammengesetzt ist. Stacheln als Trichombildungen finden sich an den Blattstielen und Blattrippen mancher *Cyatheaceen* (*Alsophila aspera*, *A. armata*); im jugendlichen Zustande tragen sie eine Spreuschuppe auf ihrer Spitze, welche zuerst aus einer Dermatogenzelle sich entwickelt und dann durch starke Wucherung des Periblem's auf einem zum Stachel sich umbildenden Gewebepolster emporgehoben wird.

Die ausgiebigste Vermehrung der Farne ist, wenn wir von dem vorhin geschilderten Vorkommen von Brutknospen absehen, an die Sporangien gebunden: Kapseln, welche in ihrem Inneren eine grössere Anzahl von

¹ Hofmeister, Vergleichende Untersuchungen S. 85. u. folg.

² Al. Braun, Betrachtungen über die Erscheinungen der Verjüngung in der Natur, S. 123.

³ Hofmeister in Abhandl. d. sächsisch. Gesellsch. d. Wissensch. V. 647.

Sporen entwickeln (Fig. 127), morphologisch als metamorphosirte Trichome zu betrachten und in ihrer Entwicklung stets an die Blätter gebunden sind. Fertile (d. h. Sporangien erzeugende) und sterile Blätter oder Blattabschnitte sind einander entweder gleich gestaltet oder in geringerem oder höherem Grade verschieden. Diese Verhältnisse, welche in der Systematik eine Rolle spielen, sollen bei den einzelnen Gattungen specieller angegeben, hier nur an einigen Beispielen angedeutet werden. So zeichnen sich bei *Blechnum Spicant* die fertilen Blätter durch bedeutendere Länge, schmälere Fiedern und aufrechte Haltung vor den kürzeren, breiter gefiederten, dem Boden aufliegenden sterilen Blättern aus; bei *Onoclea Struthiopteris* stehen die kleineren fertilen, schmal gefiederten Blätter inmitten des von den grossen, sterilen, breitfiederigen Blättern gebildeten Laubtrichters, und ebenso weichen die fructificirenden Blätter mancher Arten der Gattungen *Acrostichum*, *Pteris*, *Allosorus* u. A. durch geringere Breite oder schmälere Fiedern und Segmente von den sterilen ab. Bei *Aglaomorpha*, *Dryostachium* und ähnlichen Gattungen, bei denen der obere Theil des einzelnen Blattes fertil, der untere steril ist, treten die eben genannten Unterschiede an einem und demselben Blatte auf, das aber in der Sporangien tragenden oberen Hälfte immer noch mehr oder weniger an die normale Blattbeschaffenheit erinnert. Anders ist dies bei manchen Arten von *Osmunda* und *Polybotrya*, bei denen an dem fertilen Blatttheile die Lamina bis fast auf die Nerven reducirt ist und die betreffenden Blattspitzen dicht mit Sporangien bedeckten Rispen gleichen, oder wo solche reducirte fructificirende Fiedern in der Mitte des Blattes auftreten (*Osmunda Claytoniana*). Dieselben Verhältnisse finden sich bei *Ancimia* mit der Modification, dass das untere Fiederpaar des Blattes in zwei Sporangienrispen umgewandelt ist, bei *Schizaea dichotoma* und verwandten Arten so, dass eine einzelne gefiederte Sporangienrispe die Spitze jedes Blattlappens krönt. *Osmunda cinnamomea* und die meisten *Polybotryen* zeigen uns ganze Blätter in der angedeuteten Weise zu fertilen Blättern umgewandelt, andere normal steril, und einer noch auffallenderen Metamorphose begegnen wir bei *Polypodium rigidulum*, *P. quercifolium*, *P. Fortunei* und verwandten *Polypodien*. Die genannten Arten entwickeln abwechselnd mit den grossen, gefiederten oder fiedertheiligen, fructificirenden Laubblättern kleine, eichenblattartige, bald braun werdende, sterile Niederblätter mit dickrippigem Adernetze und stark schwammigem Mesophyll. Derselbe Wechsel tritt bei *Platyserium aleicorne* hervor. Auf 6—8 streng zweizeilig am kriechenden Rhizome aufrecht stehende, wiederholt hirschgeweihartig gegabelte, mit den Gabelästen zierlich überhängende Blätter, welche Sporangien entwickeln können, folgt hier ein Paar einfacher, dicker, rundlicher bis nierenförmiger, abwärts sich krümmender und der Unterlage dicht anschmiegender Niederblätter von ganz abweichendem Baue. Ihre Gefässbündel bilden zwei vielmaschige Netze, von denen das eine der Oberseite, das andere der Unterseite genähert liegt und die beide durch zahlreiche Anastomosen verbunden sind, welche das schwammige, in den todtten Blättern wie Zunder erscheinende Mesophyll quer durchsetzen. Nach Prantl entwickelt endlich auch *Osmunda* Niederblätter, welche nur aus dem Scheidentheile der normalen Laubblätter bestehen und hie und da eine rudimentäre, schneckenförmig eingerollte Spreite tragen; sie sind die letzten Blattgebilde jedes Jahres und bedecken während des Winters die Terminalknospe.

Die Nervatur der fertilen Blätter ist oft von derjenigen der sterilen abweichend, Als bekanntestes Beispiel mag hier nur das einheimische Blech-



Fig. 125. Sorus- und Schleierformen verschiedener Polypodiaceen; die meisten Figuren vergrößert. *a* Adiantum; *b* dasselbe, Stück des Sorus auf der Unterseite des zurückgeschlagenen Fiederlappens. *c* Lindsaya. *d* Blechnum; *e* dasselbe, Stück einer Fieder mit theilweise entworfenen Indusien. *f* Cystopteris; *g* dieselbe, einzelner Sorus. *h, i* Davallia. *k* Cheilanthes; *l* dieselbe, Stück des Fiederrandes mit zwei Sori, von dem einen der Schleier zurückgeklappt. *m* Pteris; *n* dieselbe, ein Stück der Fieder stärker vergr. *o* Woodwardia; *p* dieselbe, Stück der Fieder stärker vergr. *q* Scolopendrium. *r, s* Asplenium. *t* Aspidium. *u* Woodsia; *v* dieselbe, einzelner Sorus. *w* Gymnogramme. *x* Polypodium; *z* dasselbe, Stück der Fieder.

num Spicant angeführt sein, bei welchem in den fertilen Fiedern eine parallel der Mittelrippe verlaufende, den Sorus tragende Anastomose sämtliche Nerven verbindet (Fig. 125 *e*), während dieselbe den sterilen Fiedern fehlt.

Farne, welche normal ihre Sporangien auf der Ober- und Unterseite des Blattes entwickeln, sind selten (*Polybotrya cervina*). Als abnormer Ausnahmefall ist eine derartige Stellung bei *Polypodium lepidotum* und *Phegopteris* (*Polypodium*) *prolifera* beobachtet worden.¹ In allen anderen Fällen ist es die Unterseite oder der Blattrand allein, welche die Sporangien tragen. Treten dieselben auf der gesammten Blattunterseite sowohl über den Nerven, als auch zwischen denselben über dem Mesophyll auf, so erscheint die ganze Fläche mit Ausnahme des Mittelnerven und eines schmalen Blattrandes von ihnen gleichmässig bedeckt, ein nur in der Abtheilung der *Acrostichaceen* eintretender Fall. Bei allen übrigen Farnen werden die Sporangien nur auf den Nerven entwickelt, auf einer mehr oder minder starken, als *Receptaculum* bezeichneten Anschwellung des Blattes und gewöhnlich mehr oder weniger zahlreich beisammen in je einer charakteristisch gestalteten Gruppe (*sorus*), selten einzeln. In letzterem Falle kann aber das einzeln stehende Sporangium als Vertreter eines ganzen Fruchthäufchens betrachtet werden; man unterscheidet dann mit Prantl *polyangische Sori* mit zahlreichen Sporangien und *monangische Sori* mit je einem einzelnen Sporangium, letztere bei *Lygodium* (Fig. 136) und *Ceratopteris*, bei denen die Entwicklung der Sori eine *acropetale* ist. Auch bei *Aneimia* betrachtet Prantl jedes Sporangium als Repräsentanten eines *Sorus*, da die Sporangien in *acropetaler Reihenfolge* aus bestimmten Randzellen entstehen, die als die Enden von Seitenlacinien aufgefasst werden müssen, welche, aufs Aeusserste verkürzt, nicht einmal mehr einen Fibrovasalstrang ausbilden. Nach der weiteren Stellung der Sori unterscheidet dann Prantl² in seiner Abtheilung der *Pteridinae* (den vereinigten *Hymenophyllaceen*, *Polypodiaceen* und *Cyatheaceen*) folgende Gruppen:

A. *Cypellosoreae*. Sori randständig, einzeln; das *Receptaculum* ist die Fortsetzung des eigentlichen Blattrandes und von zwei, einen Becher bildenden *Indusienlappen* (siehe unten) umgeben. Hierher gehören die *Hymenophyllaceen* (Fig. 141), von *Cyatheaceen* die Gattungen *Cibotium* und *Dicksonia* (mit *Balantium* — Fig. 142), von *Polypodiaceen* *Davallia* (mit *Microlepia* — Fig. 125 *k, i*).

B. *Coenosoreae*. Sori nahe unter dem Rande meist mit einander zu einer *continuirlichen Reihe* verschmelzend, vom umgeschlagenen Blattrande bedeckt, meist ohne unterseitiges *Indusium*, oder mit solchem. Hierhin werden gerechnet: *Pteris* (worunter *P. aquilina* durch den wirklich randständigen *Sorus* und zwei *Indusienlappen* eine Ausnahme macht — Fig. 125 *m, n*), *Cheilanthes* (Fig. 125 *k, l*), *Allosorus*, *Gymnogramme* (die Sori ziehen sich auf die Nerven herab — Fig. 125 *w*), *Lindsaya* (mit nicht immer verschmolzenen Sori, Fig. 125 *e*), *Adiantum* (mit getrennten Sori, Fig. 125 *a, b*), *Gymnopteris* (mit wirklich randständigen, verschmolzenen, ganz nackten Sori).

C. *Dialysoreae*. Sori aufgelöst und die Sporangien über die ganze Unterfläche verbreitet (die oben erwähnten *Acrostichaceen*).

D. *Notosoreae*. Sori auf dem Rücken oder Ende der Nerven vom Blattrande entfernt.

¹ Kunze, Ueber abnorme Fruchtbildung auf der Oberseite der Wedel von Farn aus den *Polypodiaceen*. Bot. Zeit. 1848. S. 687.

² Prantl, Vorläufige Mittheil. über d. Verwandtschaftsverhältnisse d. Farne. Verhandl. d. physikal.-medic. Gesellsch. zu Würzburg IX (1874).

1. *Aspidiaceae*. Sorus rundlich: *Onoclea*, *Cystopteris* (Fig. 125 *f*, *g*), *Woodsia* (Fig. 125 *u*, *v*), *Cyathea* (aus der Familie der *Cyatheaceae* — Fig. 142 — und an diese anschliessend *Alsophila* ohne *Indusium*), *Aspidium* (Fig. 125 *t*), *Nephrolepis*, *Phegopteris*, *Polypodium* (Fig. 125 *x*, *z*).
2. *Aspleniaceae*. Sorus der Länge nach seitlich am Nerven verlaufend: *Asplenium* (Fig. 125 *r*, *s*), *Blechnum* (Fig. 125 *d*, *e*), *Woodwardia* (Fig. 125 *o*, *p*), *Scolopendrium* (Fig. 125 *q*).

Es soll hier auf den Werth einer derartigen Gliederung nicht näher eingegangen werden. Wir fügen zur Erledigung des Zusammenhanges von Sorus und Nerv nur noch hinzu, dass Prantl¹ weiterhin in Beziehung auf die sympodiale Ausbildung der Nerven bei den Hymenophyllaceen noch *sori paratacti*, *sori epitacti* und *sori pantotacti* unterscheidet. *Sori paratacti* entstehen, wenn der geförderte Gabelast des Nerven stets steril bleibt und die Scheinaxe fortsetzt, während der andere, geminderte sofort oder nach einer Gabelung mit einem Sorus abschliesst. Dieser Fall steht hier mit dem anadromen Nervenverlaufe (S. 516) in Verbindung. Endet umgekehrt der geförderte, die Scheinaxe bildende Nervenast mit einem gleichzeitig das Wachstum desselben abschliessenden Sorus, so wird dieser als *epitact* bezeichnet. Der Nervenverlauf ist dann ein *katadromer* und die untersten geminderten Nervenäste bringen niemals *Sori* hervor, sondern die Vermehrung dieser auf einem Blatte findet von oben herab statt, indem die dem Ende der Scheinaxe zunächst stehenden Seitenzweige fertil werden. *Sori pantotacti* endlich sind solche, welche auf jedem beliebigen Nerven zur Entwicklung kommen.

Der Sorus der Farne steht entweder nackt und frei auf dem Blatte (*Phegopteris*, *Polypodium*, *Alsophila*, *Osmunda*, *Aneimia* u. s. w.), oder er wird von einer eigenthümlichen Hülle bedeckt oder eingeschlossen, die man als Schleier oder *Indusium* bezeichnet. Je nach seiner Stellung unterscheidet man das *Indusium laterale*, wenn dasselbe dem fructificirenden Nerven mit einem Rande seitlich ansitzt und von dort her den ebenfalls seitlichen Fruchthaufen bedeckt (*Asplenium*, Fig. 125 *r*), oder das *Indusium superum*, wenn es dem Rücken des Nerven mit verhältnissmässig wenig umfangreicher Insertionsstelle als eine schild-, nieren- oder halbkreisförmige Schuppe aufsitzt, die den Sorus wie im vorigen Falle von oben verhüllt (*Aspidium*, Fig. 125 *t*, Fig. 143 *a*; *Nephrolepis*), oder das *Indusium inferum*, wenn es unter dem Sorus entspringt und diesen dann entweder von einer Seite her als muschelförmige Schuppe umfasst und bedeckt (*Cystopteris*, Fig. 125 *f*, *g*), oder ihn als einen Becher einschliesst (*Cyathea*, Fig. 142; Hymenophyllaceen, Fig. 141), dessen Rand oft mehr oder minder tief zerschlitzt ist (*Woodsia*, Fig. 125 *u*, *v*). Das Extrem der letzten Schleierform wird bei der Gattung *Diacalpe* erreicht, bei welcher sich das unterständige *Indusium* über dem Sorus vollständig zu einem kugeligen Hautsacke schliesst, der mit der Reife des Fruchthaufens unregelmässig zerreisst.

Die Entwicklung des *Indusiums*,² welche mit derjenigen des

¹ Prantl, Untersuchungen z. Morphologie d. Gefässkryptogamen I. S. 7. u. folg.

² Burck, Over de ontwikkelingsgeschiedenis en den aard van het indusium der varens. 8^o mit 2 Taf. Haarlem 1874. — Prantl, Verwandtschaftsverhältnisse (S. 523, Note 2) u. Untersuch. zur Morphol. (S. 498, Note 1).

ganzen Sorus Hand in Hand geht, ist am klarsten bei den Hymenophyllaceen zu verfolgen, bei denen sie von Prantl an *Trichomanes speciosum* untersucht wurde. Bei der genannten Familie steht der Sorus am Blattrande (S. 523 und Fig. 141) auf einem oft sehr verlängerten, kopfigen, säulen- oder fadenförmigen, als Columella bezeichneten Receptaculum (der unmittelbaren Verlängerung des fertilen Nerven), umgeben vom becher- oder röhrenförmigen, am Saume häufig zweilippigen Schleier. Die erste Anlage des Sorus auf dem Nervenende macht sich dadurch bemerkbar, dass die dasselbe einnehmenden Randzellen durch eine mit der Blattfläche parallele Wand getheilt werden (Fig. 126 A), ein Theilungsvorgang, der in den Randzellen steriler Nerven niemals eintritt. Auf diese Wand folgen alsbald zwei weitere mit ihr parallele Wände (Fig. 126 B), je eine ober- und unterseits. Dabei erscheinen alle diese Wände nicht nur in derselben Reihenfolge, wie bei der Ausbildung der sterilen Nerven in den tiefer gelegenen Zellen, sondern sie schliessen auch unmittelbar an die in den unteren Gliederzellen auftretenden Wände, welche die Sondernung des Nervengewebes in Rinde und Strang einleiten (S. 513). Mit der Dickenzunahme des Nervenendes folgen noch mehrere den ersten parallele Theilungen (Fig. 126 C) und bald erheben sich auf diesem ungefähr gleichzeitig das Receptaculum und beiderseits das Indusium (Fig. 126 D). Auf der Scheitelansicht (Fig. 126 E) lassen sich noch die ursprünglichen, neben einander liegenden Zellreihen mit derselben Leichtigkeit verfolgen. Das in ähnlicher Weise wie der Blattrand durch abwechselnd auftretende Quer- und Längswände wachsende Indusium bleibt stets einschichtig, vergrößert sich übrigens wahrscheinlich nicht nur durch Vermehrung der Randzellen, sondern auch durch zahlreiche intercalare Theilungen. Das Vorwölben

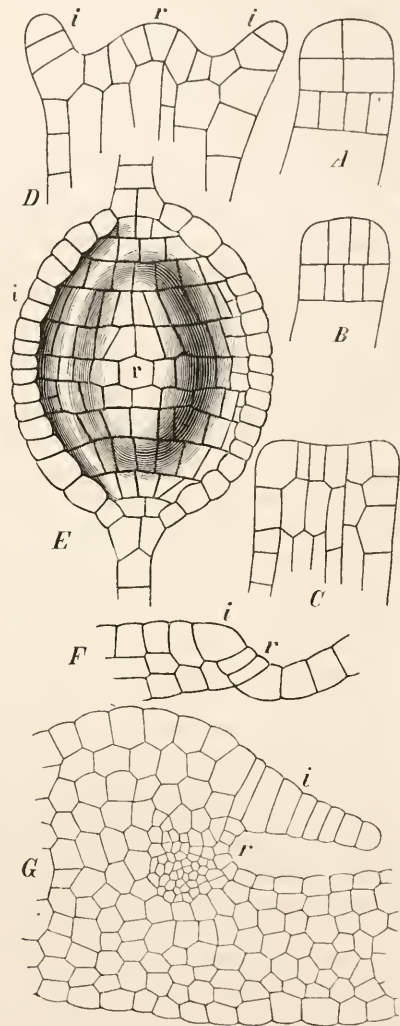

Fig. 126. A—E. Entwicklung des Indusium von *Trichomanes speciosum*, nach Prantl. Vergr. 150. F, G. Entwicklung des Indusium von *Asplenium heterodon*, nach Burck; F 270-fach, G 155-fach vergr. E Scheitelansicht, die übrigen Figuren im Längs- und Querschnitte; *i* Indusium; *r* Receptaculum.

sich übrigens wahrscheinlich nicht nur durch Vermehrung der Randzellen, sondern auch durch zahlreiche intercalare Theilungen. Das Vorwölben des Receptaculums wird ebenfalls da-

durch vermittelt, dass der Blattfläche parallele Längswände mit Querwänden wechseln. Sehr bald erfährt jedoch der Scheitel des Receptaculum keine Veränderung mehr, sondern es wird derselbe durch intercalares Wachstum an der Basis emporgehoben, wobei das ganze Receptaculum auch an Dicke zunimmt, da durch tangentielle Theilungen aus den oberflächlichen Zellen stets Binnenzellen und neue Oberflächenzellen abgeschnitten werden, von denen letztere sich häufig wieder quer theilen. Die anatomische Differenzirung im Receptaculum beginnt kurz nach Anlage der ersten Sporangien mit Auftreten eines Spiralgefässes in der Längsaxe, dem sich bald in nächster Nähe einige andere Spiralgefässe und zu äusserst Treppengefässe anschliessen, während die übrigen Zellen des Receptaculum in ihrer Beschaffenheit vollkommen dem Cambiform der übrigen Stränge gleichen. Aus den ersten Theilungen bei Anlage des Sorus und aus dem fertigen anatomischen Baue folgert Prantl endlich, dass das Indusium hier geradezu als Fortsetzung der Rinde, das Receptaculum als Fortsetzung des Fibrovasalstranges aufzufassen ist, die oberflächliche, die Sporangien erzeugende Zellschicht des letzteren somit nicht mit der Epidermis des Nerven bei anderen Farnen verglichen werden kann, die Sporangien der Hymenophyllaceen daher keine Trichome (S. 529), sondern endogene Bildungen sind.

Mit den Hymenophyllaceen stimmen (abgesehen von den durch den complicirteren Blattbau bedingten Differenzen) nach den bis jetzt vorliegenden Untersuchungen in der Entwicklung des Sorus und Indusiums zunächst überein: *Davallia*, *Microlepia*, *Cibotium* und *Dicksonia*. Auch hier ist der Sorus randständig; das Indusium ist zweiklappig und die eine Hälfte entspricht in ihrem Baue dem Blattrande, als welcher sie auch gewöhnlich bezeichnet wird, während die andere Hälfte mehr oder minder abweicht, aber bis auf den äussersten Rand mehrschichtig ist. Dennoch ist aber auch die blattartige Indusienklappe nicht der ursprüngliche Blattrand, sondern dem Charakter des Schleiers entsprechend eine seitliche Neubildung desselben, da der ursprüngliche Blattrand sich wie bei den Hymenophyllaceen zum Receptaculum entwickelt, über und unter dem sich ein neuer Lappen bildet, die beide bei *Dicksonia* und *Cibotium* (nach Berek auch bei *Microlepia*) wie der übrige Blattrand durch schräge Theilung der Randzellen wachsen (vgl. S. 513). *Davallia* dagegen, die im fertigen Zustande von den drei letztgenannten Gattungen wenig abweicht, unterscheidet sich nach Prantl entwicklungsgeschichtlich wesentlich dadurch, dass der unterseitige Lappen des Indusiums durch Quertheilungen zu einer anfangs einschichtigen Lamelle sich ausbildet, die erst durch nachträgliche Theilungen an der Basis (nach meinen Untersuchungen an *Davallia pyxidata* bis fast zum äussersten Rande) mehrschichtig wird. An die genannten Gattungen schliesst sich dann noch ein im Systeme sehr entfernt stehender Farn, die *Pteris aquilina*, an. Der sogenannte ungeschlagene Blattrand dieser Pflanze entwickelt sich auch seitlich aus dem Blatte heraus, während andererseits ein noch viel kleinerer Lappen als zweites Indusium hervorsprosst. Der Unterschied gegenüber *Davallia* liegt nur darin, dass bei *Pteris* die Sori nicht mehr von einander isolirt sind, sondern in Folge einer Nervenastomose seitlich zu einer continuirlichen Reihe mit einander verschmelzen. Ferner würde hier die Gattung *Lygodium* zu erwähnen sein, bei welcher nach Prantl zunächst die Sporangien aus den Randzellen des Blattes entstehen. Erst später erhebt

sich an der Basis jedes einzelnen Sporangiums ein Ringwall, der sich durch intercalares Wachstum nach oben und innen vorschiebt und so die Bildung von Taschen veranlasst (Fig. 146), von denen jede einem Sorus von Trichomanes (S. 525) entspricht, in dem das Receptaculum durch ein einziges terminales Sporangium ersetzt ist.

Rücken, wie dies bei zahlreichen Gattungen (*Asplenium*, *Aspidium*, *Nephrolepis*, *Oleandra*, *Cystopteris*, *Onoclea*, *Cyathea* u. s. w.) der Fall ist, die Sori vom Rande fort, sprossen die Receptacula auf der Blattunterseite über dem Ende oder auf dem Rücken der Nerven hervor, so entwickelt sich der ursprüngliche Blattrand ungestört weiter und es bleibt zur Deckung des Sorus nur der unterseitige Indusiumlappen der vorigen Gattungen als einziges, eigentliches Indusium übrig, das charakteristisch fast immer auf der dem Blattrande gegenüberliegenden Seite des Receptaculums diesem eingefügt ist. Es ist ferner dieses unterseitige Indusium stets ein grösstentheils einschichtiges Trichomgebilde, das wie bei *Asplenium* mit dem Hervorwölben einer einzigen, parallel dem Nerven verlaufenden Reihe von Zellen beginnt (Fig. 126 F), die sich durch entsprechende Theilung zu einer einschichtigen Zellenplatte (Fig. 126 G) über die Blattfläche hervorschiebt. Rückt ein solches Indusium allmählich um den grössten Theil des basalen Umfangs des freier sich erhebenden Receptaculums herum, so gelangen wir zu Formen wie *Cystopteris* und endlich zu solchen, wo es vollständig becherförmig das Receptaculum umschliesst, wie bei *Woodsia* und *Cyathea*. Andererseits rückt bei *Aspidium*, *Nephrolepis*, *Didymochlaena* u. s. w.) der Schleier auf den Scheitel des Receptaculums und wird dadurch zur kurz gestielten, schild- oder nierenförmigen Schuppe (Fig. 127 A), etc.

In allen Fällen ist von diesem echten Indusium (*indusium verum*), welches immer eine Neubildung des Blattes ist, das falsche Indusium (*indusium spurium*) zu unterscheiden, welches durch den über den Sorus umgeschlagenen Blattrand gebildet wird (*Cheilanthes*, *Allosorus*, *Adiantum*, *Ceratopteris*, die meisten *Pteris*-Arten etc.). Hier geht das echte Indusium ganz verloren, der Sorus entsteht seitlich neben dem Blattrande, häufig im Winkel desselben, bei *Adiantum* sogar auf dem umgeschlagenen Theile selbst (Fig. 125 a, b), und das Receptaculum wird oft immer mehr reducirt oder verschwindet gar als über die Blattfläche vortretendes Gewebepolster. Dabei kann in manchen Fällen der äusserste Theil des umgeschlagenen Blattrandes durch seine einschichtige, trichomartige Ausbildung an das echte Indusium erinnern (*Adiantum*).

Die Entwicklung der Sporangien¹ beginnt bei *Ceratopteris*, wie bei manchen anderen Farnen, schon zu einer Zeit, wo das fertile Blatt sich noch im Knospenzustande befindet. Bei genannter Gattung (vgl. S. 523) ist sie nach Kny ferner eine vorwiegend acropetale, so dass man unter der

¹ Reess, Zur Entwicklungsgeschichte des Polypodiaceen-Sporangiums. Jahrb. f. wissensch. Bot. V. S. 217. Taf. 20—22 (ältere Literatur hier angegeben). — Reess, Bemerkungen zu vorstehendem Aufsätze. Bot. Zeit. 1867. S. 198. — Tchistiakoff, Matériaux pour servir à l'histoire de la cellule végétale. Nuovo Giorn. bot. ital. VI. 70. Taf. 1. — Tchistiakoff, Beiträge z. Physiologie der Pflanzenzelle. Bot. Zeit. 1875. S. 1. — Russow, Einige Bemerkungen zu vorigem Aufsätze. Ebenda S. 329. — Fischer v. Waldheim, Ueber die Entwicklung der Farnsporen. Jahrb. f. wissensch. Bot. IV. 349. Taf. 24—37.

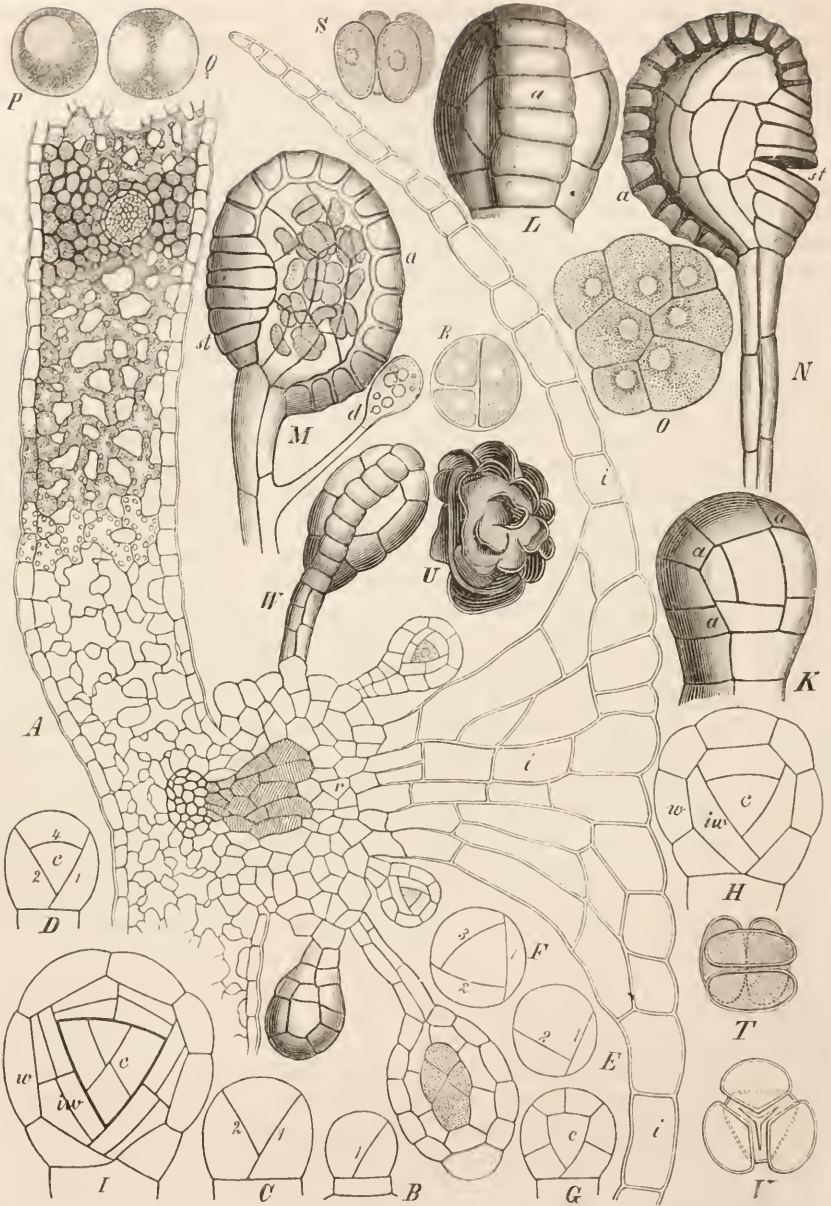

Fig. 127. A Querschnitt durch eine Fieder mit Sorus von *Aspidium Filix mas* Sw.; der Zelleninhalt wurde nur theilweise angedeutet. Vergr. ca. 100. B–J Entwicklung des Sporangiums von *Aspidium trifoliatum*. Vergr. 350. K Junges Sporangium von *Nephrolepis exaltata*, in der Anlegung des Ringes begriffen. Vergr. 350 (nach Reoss). L Halbreifcs Sporangium von *Blechnum occidentale*, vom Rücken gesehen. Vergr. 350 (nach Reoss). M In der Ausbildung der Sporen begriffenes und N reifes und entleertes Sporangium von *Aspidium Filix mas*. Vergr. ca. 120. O Gruppe von Sporenmutterzellen. Vergr. 350. P–R Einzelne Sporenmutterzellen in verschiedenen Theilungsstadien. Vergr. 425 S, T Junge Tetraden bilateraler Sporen von *Aspidium Filix mas*. U Reife Spore von *Aspidium Filix mas*. Vergr. 500. V Tetrade radiärer Sporen. c Centralzelle, iw innere Wandzellen, w Wandzellen, a Ring, t Stomium, d Drüsenhaar des Sporangiums, r Receptaculum. i Indusium des Sorus.

fortwachsenden Fiederspitze die jüngsten Zustände findet; doch kommen auch zwischen den weiter vorgeschrittenen später neue Anlagen zum Vorschein. Bei den Hymenophyllaceen entstehen die Sporangien an dem langgestreckten Receptaculum in basipetaler Folge, die nach Prantl auch bei allen anderen Farnen mit erhabenen Receptaculis die gesetzliche ist.

Die Mehrzahl der Polypodiaceen, die hier zuerst kurz betrachtet werden mögen, zeigt die Zellen der Receptaculumoberfläche noch in Theilung begriffen, wenn die übrigen Epidermiszellen diese bereits eingestell haben. Als Sporangiumanlage wölbt eine Oberhautzelle des Receptaculums ihre Aussenwand blasig empor, eine horizontale Querwand gliedert die Ausstülpung von der Mutterzelle ab und eine zweite parallele Querwand (Basalwand) zerlegt sie in die scheibenförmige Mutterzelle des künftigen Sporangiumstieles und die ziemlich halbkugelige Mutterzelle der Sporenkapsel. Das Sporangium ist also seinem morphologischen Werthe nach Trichom. Während die Stielzelle in die Höhe wächst, sich durch eine Reihe von Querwänden theilt und dann durch in den einzelnen Etagen auftretende Längswände die zwei oder drei Zellenreihen des definitiven Stieles entstehen lässt, erscheint in der oberen Zelle eine schiefe, mit der Basalwand einen Winkel von etwa 60° bildende Wand (Fig. 127 B, 1). Dieser setzt sich unter gleichem Neigungswinkel und ein zweites Drittel des Umfanges abschneidend, eine zweite Wand an (Fig. 127 C, 2; in E die beiden Wände in der Scheitelansicht) und zwischen beide in gleicher Weise eine dritte (Fig. 127 F, 3 in der Scheitelansicht), so dass jetzt drei basale Wandzellen eine kugeltetraëdrische Scheitelzelle an ihrer Basis umgeben. Letztere wird nun durch eine dem Scheitel parallel verlaufende Wand (Fig. 127 D, 4) in eine die Sporangiumwand vervollständigende Zelle und eine tetraëdrische Centralzelle (Fig. 127 D, e) zerlegt und damit das Sporangium in seinen Haupttheilen hergestellt. In den ersten vier Wandzellen erfolgen nun, während das ganze Sporangium langsam wächst, weitere Theilungen durch Radialwände (Fig. 127 G und K), die sich in einer von der Ansatzstelle des Stieles aus genau vertical über den Scheitel verlaufenden Zellenreihe (Fig. 127 K, a) in Form zahlreicher unter sich parallel und senkrecht zur Mittellinie dieser Reihe verlaufender Wände wiederholen. Durch letztere wird ein das Sporangium in zwei gleiche Längshälften theilender Zellengürtel erzeugt (Fig. 127 K und L, a; W), dessen auf dem Rücken und Scheitel bis zu etwa einem Drittel der Bauchseite hinab liegende Zellen sich mehr oder weniger über die Sporangiumfläche vorwölben und Seiten- und Innenwände stark verdicken und später goldgelb bis dunkelbraun färben (Fig. 127 N und M, a). Er bildet den Ring (annulus, gyrus) des Sporangiums und geht auf der Bauchseite des letzteren in die allmählich breiter werdenden und dann nach dem Stiele hin sich wieder verschmälern, niedrigen, verhältnissmässig dünnwandigen Zellen des Mundes (stomium — Fig. 127 M und N, st) über. Die übrigen, gewöhnlich nur in geringer Zahl vorhandenen, dünnwandigen Zellen der Sporangium-Seitenwände besitzen bald gerade (Fig. 127 M und N), bald wellig gebogene Seitenwände.

Neben den Zelltheilungen in der Sporangiumwand finden aber auch solche in der ursprünglichen Centralzelle statt. Zunächst treten in gleicher Weise und Reihenfolge, wie in der Sporenkapselanlage, vier Wände auf, welche von der Centralzelle vier innere Wandzellen oder sogenannte

Mantelzellen abschneiden (Fig. 127 II, *iv*), die sich durch Radialwände weiter theilen und bei manchen Polypodiaceen durch eine Tangentialwand zweischichtig werden (Fig. 127 J, *iv*). Diese Mantelzellen werden später wieder resorbirt und zur Ernährung der jungen Sporen verbraucht, so dass die eigentliche Sporangiumwand immer einschichtig bleibt. Der Rest der plasmareichen Centralzelle (Fig. 127 II, *e*) ist die Urmutterzelle der Sporen. Dieselbe zerfällt durch wiederholte, nicht immer ganz regelmässige Zweitheilung (Fig. 127 J, *e*) in meist 16 Sporenmutterzellen, seltener in 12 (*Aspidium Filix mas*) oder 8 (*Pteris cretica*) oder noch weniger. Da die Resorption der Mantelzellen ziemlich früh erfolgt, so schwimmt bald der ganze, sich abrundende Ballen der Sporenmutterzellen (Fig. 127 O) frei im Sporangium, umgeben vom Protoplasma der aufgelösten Mantelzellen, das von Fischer v. Waldheim als Epiplasma, von Tschistiakoff als Pseudoepiplasma bezeichnet wird und nicht mit dem auf S. 76 und 133 erwähnten Epiplasma De Bary's verwechselt werden darf. Mit dem Eintritt weiterer Veränderungen in den Sporenmutterzellen trennen sich diese unter Abrundung von einander. Sie lassen dann eine zarte Membran und im Protoplasma einen grossen, excentrisch gelegenen, fein granulirten Kern erkennen, der von dem übrigen Plasma durch einen hellen Hof getrennt ist (Fig. 127 P). Die eigentliche Sporenbildung verläuft nun nach zwei Haupttypen.¹ In dem einen Falle verschwindet der Zellkern bald und es treten zwei secundäre Kerne auf, zwischen denen im Plasma eine trennende Körnerplatte sichtbar wird (Fig. 127 Q), in deren Mittellinie die erste, die Mutterzelle in zwei halbkugelige Tochterzellen theilende Wand erscheint. In jeder Tochterzelle werden abermals zwei neue Kerne gebildet, zwischen denen eine Theilung in Kugelquadranten erfolgt. Treffen bei dieser die zweiten Wände aufeinander, so liegen die Längsaxen der vier jetzt als Specialmutterzellen bezeichneten Zellen und auch die späteren Sporen parallel (Fig. 127 S). Fallen dagegen bei der zweiten Theilung die neugebildeten Wände in zwei einander rechtwinklig schneidende Ebenen (Fig. 127 R, in welcher die Wand der rechten Hälfte in der Papierfläche liegt), so liegen die Specialmutterzellen- und Sporenpaare gekreuzt (Fig. 127 T). Die Sporen selbst entstehen in den Specialmutterzellen erst dadurch, dass sich der Plasmahalt der letzteren mit einer neuen, anfänglich zarten Zellhaut umgiebt, die während der nun noch erfolgenden beträchtlichen Grössenzunahme der Sporen allmählich in die Dicke wächst und sich dabei in Endo- und Exosporium differenzirt, von denen das letztere meistens verschieden gestaltete locale Verdickungen erhält (Fig. 127 U, bei der sie in Form zahlreicher flügelartiger Leisten vorhanden sind). In Folge ihrer gegenseitigen Lagerung in der Mutterzelle sind ferner die Sporen des eben besprochenen Typus bilaterale Sporen von nieren- oder bohnenförmiger Gestalt; die der Berührungsstelle in der Mutterzelle entsprechende Bauchseite ist mehr oder minder concav und mit einer Längsleiste versehen, in welcher bei der Keimung das Aufreissen des Exospors mit einer einzigen Längsspalte erfolgt.

Bei dem zweiten Typus der Sporenentwicklung treten in der Mutterzelle an Stelle des einen Kernes auch zunächst zwei, dann vier neue Kerne

¹ Die speciellen Vorgänge mögen in den citirten Abhandlungen, sowie in Strasburger's Zellbildung und Zelltheilung (2. Anfl. Jena 1876) nachgesehen werden.

auf, die sich nach den Ecken eines Tetraeders lagern. Dann erscheinen zwischen den Kernen sechs Körnerplatten, jede von der Form eines Kreis-sectors, und theilen die Mutterzelle in vier Kugeltetraeder, die auch nach erfolgter Ausbildung der vier simultan angelegten Specialmutterzellen Lagerung und Form beibehalten. Die Sporen bilden sich aus dem Plasma der Specialmutterzellen in der oben angegebenen Weise, sind aber kugeltetraedrische oder radiäre Sporen mit drei ihrer Lagerung entsprechenden, mehr oder minder scharf ausgeprägten Pyramidenflächen und stark gewölbter Grundfläche, deren Wölbung noch dadurch verstärkt wird, dass sich die Wände der Specialmutterzellen nach aussen am stärksten verdicken (Fig. 127 V). Auf den drei Kanten des Scheitels (der Pyramidenflächen) bildet sich je eine Verdickungsleiste aus (Fig. 127 V), so dass das Exospor bei der Keimung dreilappig aufreißt. Die beiden Sporenformen sind für die meisten Gattungen constant, in anderen wechselnd. So besitzen *Aspidium*, *Asplenium*, *Nephrolepis*, *Polypodium*, *Phegopteris*, *Cystopteris*, *Woodsia*, *Onoclea* u. a. bilaterale, *Cyathea*, *Alsophila*, *Pteris*, *Adiantum*, die Hymenophyllaceen u. s. w. radiäre Sporen, während sie z. B. bei *Lindsaya* nach den Arten verschieden sind.

Während der endgültigen Ausbildung der Sporen quellen die Membranen der Specialmutterzellen allmählich und werden endlich gelöst und sammt dem sogenannten Pseudoeplasma resorbirt, so dass die Sporen schliesslich trocken im Sporangium liegen. Letzteres öffnet sich jetzt dadurch, dass in Folge der Streckung des Ringes zwei der Stomiumzellen auseinander weichen (Fig. 127 N) und der so entstandene Riss sich gewöhnlich unregelmässig durch die Seitenwandzellen bis zum rückenläufigen Theile des Ringes fortsetzt. In Folge der verticalen Stellung des letzteren bei den Polypodiaceen liegt der Riss hier horizontal. Endlich mag noch erwähnt werden, dass einzelne Polypodiaceen auf den seitlichen Wandzellen des eigentlichen Sporangiums oder am Stiele (Fig. 127 M, d) Haare entwickeln.

Abweichend vom Haupttypus der Polypodiaceen entwickelt sich nach Kny das auch sonst eigenthümlich gebaute Sporangium von *Ceratopteris*.¹ Seine Mutterzelle wölbt sich in Richtung des Fiederendes über die benachbarten Oberhautzellen hervor und theilt sich durch eine von oben und hinten nach vorne und unten steil geneigte Wand in eine hintere kleinere und vordere (d. h. dem Fiederende zugekehrte) grössere Zelle. In der vorderen Zelle erfolgt nun ein ähnlicher Umlauf von drei Theilungen, wie bei den übrigen Polypodiaceen und auch hier in bald rechts-, bald links-läufiger Spirale; eine vierte Wand scheidet eine Deckenzelle von einer Centralzelle und letztere theilt sich in der oben beschriebenen Weise weiter. „In der ersten von der Mutterzelle in der Richtung der Basis des Fiederchens abgetrennten Zelle tritt zunächst eine Wand auf, welche derjenigen, der sie ihren Ursprung verdankt, nahezu parallel gerichtet ist, sie also in zwei über einander liegende Zellen theilt. In gleicher Weise theilen sich auch die drei nach der ersten in seitlichen Richtungen von der Mutterzelle abgetrennten Zellen des ersten Cyclus, jedoch mit der Maassgabe, dass die obere ihrer beiden Tochterzellen höher, als die untere ist und der gleiche

¹ S. 498, Note 1.

Theilungsprocess in derjenigen, welche dem zweiten Segmente der Sporangium-Mutterzelle, also dem ersten Segmente des ersten Theilungs-Cyclus angehört, sich noch einmal wiederholt, wobei die obere Zelle wieder die höhere ist. Die auf solche Weise gebildeten 2—3 Stockwerke niederer Zellen am Grunde des Sporangiums stellen in ihrer Gesamtheit einen kurzen Stiel dar.“ Aus den oberen Zellen der drei seitlichen Segmente zusammen mit der ganzen Deckelzelle geht die Sporangiumwand hervor.

Die Sporangienentwicklung der Cyatheaceen fand Russow wie bei den Polypodiaceen; nur konnte nicht constatirt werden, ob die erste in der papillenartigen Anlage auftretende Wand geneigt oder rechtwinkelig zur Längsaxe der Zelle verläuft. Die Familie unterscheidet sich von den Polypodiaceen überhaupt nur durch den schief gestellten Ring des kurz gestielten oder sitzenden Sporangiums, und dies Merkmal soll nach neueren Angaben von Bommer (vgl. Cyatheaceen) nicht einmal constant sein. Bei den Hymenophyllaceen tritt nach Prantl die erste Wand in der Sporangium-Mutterzelle ähnlich wie bei *Ceratopteris* sehr schräg auf. An sie schliessen in links- oder rechtsläufiger Spirale zwei weitere schiefe Wände, welche den ersten Cyclus vollenden. Dann entsteht eine vierte schiefe Wand parallel der ersten und jetzt erst wird durch eine fünfte die Deckenzelle von der Centralzelle abgegliedert. Die übrigen Theilungen verlaufen denen des Polypodiaceen-Sporangiums analog. Die Sporangien der Schizaeaceen zeigen in ihrem Baue (Fig. 146) wie in der Entwicklung manche Abweichung; gleich bei der Anlage macht sich am Blatte die Eigenthümlichkeit geltend, dass sich die Zellen der äussersten Lage des fertilen Blatttheiles noch längere Zeit theilen, was bei den Polypodiaceen nicht der Fall ist (S. 529). Bei *Aneimia* entstehen sie in aeropetaler Folge aus Randzellen, die als die Enden von Seitenlacinien aufgefasst werden müssen (vgl. S. 523), durch geneigte Wände wie alle mit Centralzelle versehenen Sporangien. Ihre Wandzellen sind verhältnissmässig klein und häufig sechsseitig-tafelförmig; der Ring ist ein horizontal turbanartig um den engen, kleinzelligen Scheitel verlaufender und das Aufreissen erfolgt von hier aus vertical (Fig. 146 B); die Zahl der Sporenmutterzellen beträgt 32. Die *Osmundaceen* zeichnen sich durch ähnlichen Wandbau aus, nur ist der Ring ganz rudimentär (Fig. 147) und die Sporenmutterzellen werden in noch grösserer Anzahl (nach Russow bis 128) gebildet.

Zwischen den Sporangien werden in zahlreichen Fällen noch verschieden gestaltete, gegliederte Haare entwickelt, welche man als Paraphysen bezeichnet und die sich bei ihrem ersten Sichtbarwerden von den jüngsten Sporangienanlagen nicht, später aber durch ganz andere Differenzirung bedeutend unterscheiden.

Aus der keimenden Spore geht bei den Farnen das die Geschlechtsorgane tragende Prothallium hervor.¹ Die Zeit, nach welcher die Keimung

¹ Leszczyc-Sumiński, Zur Entwicklungsgeschichte der Farnkräuter. 4^o mit 6 Taf. Berlin 1848. — Mercklin, Beobachtungen am Prothallium der Farnkräuter. 4^o mit 7 Taf. Petersburg 1850. — Wigand, Zur Entwicklungsgeschichte der Farnkräuter. Bot. Zeit. 1849. S. 17. Taf. 1 und dessen „Botanische Untersuchungen“ S. 36 (Braunschweig 1854). — Schacht, Beitrag zur Entwicklungsgeschichte der Farnkräuter. *Linnaea* XXII. 753. Taf. 5. — Kny, Entwicklungsgeschichte des Vorkeimes der Polypodiaceen und Schizaeaceen. Sitzungsber. d. Gesellsch. naturf.

nach der Ausstreuung der Sporen beginnen kann, ist verschieden: eine sehr kurze (nur wenige, oft 2—3 Tage) bei solchen Sporen, deren Protoplasma schon bei der Reife Chlorophyll enthält (Osmundaceen), eine längere, oft viele Wochen dauernde bei chlorophyllfreien Sporen, bei denen dann Chlorophyllbildung der Keimung unmittelbar vorausgeht. In Betracht kommt dabei noch, ob den ausgestreuten Sporen sofort anhaltend Feuchtigkeit zugeführt wird, oder nicht; vorsichtig getrocknete und trocken aufbewahrte chlorophyllfreie Sporen bewahren ihre Keimfähigkeit oft viele Jahre. — Die Entwicklung des Prothalliums soll hier zuerst an den am häufigsten untersuchten typischen Polypodiaceen kurz dargestellt und dann der bei einzelnen Gattungen derselben und bei anderen Familien eintretenden Abweichungen gedacht werden.

Die auf feuchtem Boden liegende Spore quillt gewöhnlich unter Wasseraufnahme mehr oder minder stark auf, ehe das Endosporium das Exosporium nach der Sporenform in der auf S. 530 und 531 angegebenen Weise sprengt. Ersteres allein entwickelt sich hier, wie bei den Muscineen (S. 376), zum Prothallium, dem das Exosporium kürzere oder längere Zeit anhängen bleibt. Es tritt, wie bei den nächstverwandten Cyatheaceen, mit seinem dem Sporenscheitel zugewendeten Theile als eine dicke, stumpfe Papille zum Exosporium heraus (Fig. 128 *a*) und sammelt, indem es sich zum Schlauche verlängert, in seinem Ende die Hauptmasse des Plasmas sammt dem Zellkerne an. Letzterer ist oft ganz von Chlorophyllkörnern eingehüllt und von ihm aus strahlen gewöhnlich allseitig Chlorophyllkörner führende Plasmastränge nach der Wand aus (Fig. 128 *a*). Hat der Prothalliumschlauch eine gewisse Länge erreicht, so theilt er sich durch eine Querwand in eine erste Gliederzelle, die sich meistens nicht weiter theilt, und eine als Scheitelzelle functionirende, wiederholt durch weitere Querwände neue Gliederzellen abschneidende Endzelle (Fig. 128 *b*). So entsteht ein fadenförmiges, aus einer Zellenreihe bestehendes Prothallium, dessen Länge bei dichter Aussaat der Sporen oder bei Keimung derselben im mit ausgesäeten Sporangium sehr beträchtlich werden kann. Ein erstes Rhizoid oder Wurzelhaar tritt dabei bald schon als seitliche, schwache, wenig oder kein Chlorophyll führende,

Freunde zu Berlin 1868. — Kny, Ueber den Bau und die Entwicklung des Farn-Antheridiums. Monatsber. d. Berliner Akad. 1869, mit Taf. — Kny, Die Entwicklung der Parkeriaceen. Nova Acta XXXVII. — Kny, Beiträge zur Entwicklungsgeschichte der Farnkräuter. I. Osmunda regalis. Jahrb. f. wissenschaftl. Bot. VIII. 1. Taf. 1—3. — Luerssen, Zur Keimungsgeschichte der Osmundaceen, vorzüglich der Gattung Todca. Mittheil. a. d. Gesamtgeb. d. Botanik v. Schenk u. Luerssen I. 460. Taf. 23, 24. — Pedersen, Beitrag zur Entwicklungsgeschichte des Vorkeimes der Polypodiaceen. Ebenda II. 130. Taf. 8. — Strasburger, Die Befruchtung bei den Farnkräutern. Mémoires de l'acad. imp. d. scienc. de St. Petersbourg, sér. 7. vol. XII, und Jahrb. f. wissenschaftl. Bot. VII. 390. Taf. 25, 26. — Bauke, Beiträge zur Keimungsgeschichte der Schizaeaceen. Jahrb. f. wissenschaftl. Bot. XI. — Burek, Sur le développement du prothalle des Aneimia. Archives Néerlandaises X. — Bauke, Entwicklungsgeschichte des Prothalliums bei den Cyatheaceen. Jahrb. f. wissenschaftl. Bot. X. 49. Taf. 6—10. — Goebel, Entwicklungsgeschichte des Prothalliums von Gymnogramme leptophylla. Bot. Zeit. 1877. S. 671. Taf. 12. — Janczewski et Rostafinski, Note sur le prothalle de l'Hymenophyllum Tunbridgense. Mém. de la soc. nation. de sc. natur. de Cherbourg, XIX. — Prantl, Hymenophyllaceae S. 41. — Die ältere und zerstreute Literatur ist in den citirten Abhandlungen angegeben.

sich rasch schlauchförmig verlängernde Ausstülpung an der Basis der ersten Gliederzelle oder sogar des noch ungetheilten Prothalliums auf (Fig. 128 *a, b*), oder dasselbe erscheint erst (und dann häufig aus einer vorderen Gliederzelle) nach längerem Wachstume des Vorkeimes oder selbst erst dann, nachdem bereits Längstheilungen in ihm stattgefunden haben. Sehr bald tritt

nämlich in der sich verbreiternden Endzelle des fadenförmigen Prothalliums eine diese halbierende Längswand auf, manchmal eine solche auch in der anstossenden Gliederzelle, so dass durch sie das Prothalliumende in eine Zellenfläche übergeführt wird. Die beiden vorderen Zellen theilen sich nun durch abwechselnd auftretende Quer- und Längswände weiter (Fig. 128 *e*), oder eine dieser Zellen wird zu einerzweischneidigen Scheitelzelle, oder eine solche bildet

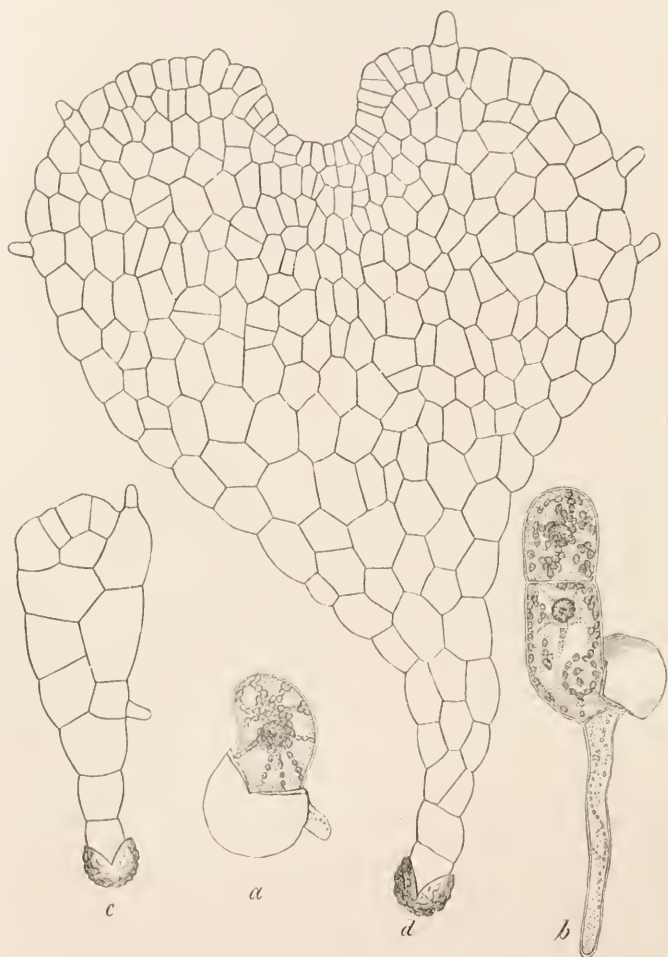

Fig. 128. *a* und *b* Jungo Prothallien von *Dicksonia antarctica* (Vergr. 240). *c* Jüngerer und *d* älteres Prothallium von *Aspidium Filix mas* (Vergr. 120). Bei allen hängt das Exospor dem Hinterende des Vorkeimes noch an.

sich dadurch, dass gleich in der ursprünglichen Endzelle oder in einer der späteren Zellen des Vorderrandes eine auf das Substrat senkrecht stehende, aber zur Längsaxe des Prothalliums schiefe Wand auftritt, der eine entgegenesetzt schiefe Wand folgt. In jedem Falle theilt sich die Scheitelzelle dann durch abwechselnd rechts und links geneigte Wände (Fig. 129),

hat aber begrenzte Dauer, indem sie nach einer Reihe von Theilungen durch eine dem Vorderrande parallele Wand in eine von der Fläche gesehen dreiseitige Flächenzelle und eine vierseitige gewöhnliche Marginalzelle zerfällt, die wie die übrigen Marginalzellen durch eine Tangentialwand eine neue Flächenzelle abschneidet und darauf durch eine Radialwand zwei neue Marginalzellen höheren Grades erzeugt, die denselben Theilungsmodus fortsetzen, während die Theilungen der Flächenzellen unregelmässig erfolgen.

Bis dahin ist die kleine Prothalliumfläche noch spatel- oder zungenförmig. Durch stärkeres Wachstum der an beiden Seiten des Vorderrandes gelegenen, später auch ihre regelmässigen Theilungen aufgebenden und wie die Flächenzellen allmählich in Dauerzellen übergehenden Randzellen in Richtung der Prothalliumfläche, sowie durch gleiches Verhalten der angrenzenden Flächenzellen, wird der mittlere Theil des Vorderrandes nach und nach in eine herzförmige Einbuchtung versenkt, in welcher die das weitere Wachstum vermittelnden Marginalzellen liegen (Fig. 128 *d*). Es treten ferner um diese Zeit oder später in den Zellen einer schmäleren oder breiteren, der Längsaxe entsprechenden Zone wiederholt Theilungen parallel der Prothalliumfläche ein, die in den weiter aussen gelegenen Zellen unterbleiben und schon eine kurze Strecke hinter der vorderen Einbuchtung beginnen. Dadurch wird der mittlere Längsstreifen des Prothalliums in ein Gewebepolster umgewandelt, das oft mittlrippenartig auf der Unterseite vorspringt, auf der Oberseite häufig durch eine leicht muldenförmige Vertiefung angedeutet ist und rechts und links allmählich in die beiden so abgegrenzten, fast durchweg einschichtig bleibenden Flügel des Vorkeimes übergeht. Auf

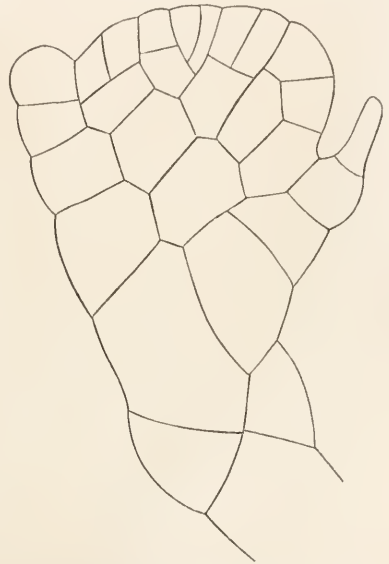

Fig. 129. *Aspidium Filix mas Sw.* Vordere Hälfte eines sehr jungen Vorkeimes mit Scheitelzelle. Vergr. 240.

der Unterseite dieses Gewebes entspringen später vorzugsweise die oft dicht filzig beisammen stehenden Rhizoiden, die wie die ersten einzellige, selten verzweigte, aufangs farblose und zartwandige, im Alter dicker- und braunwandige Schläuche sind, welche das Prothallium am Boden befestigen. Auf dem vorderen Theile der Unterseite dieses Gewebepolsters entstehen ferner die Archegonien, während die Antheridien sich auch auf der Unterfläche der einschichtigen Prothalliumflügel oder selbst an deren Rändern entwickeln können und häufig nur den hinteren Theil des Prothalliums einnehmen (Fig. 130). In seiner definitiven Grösse wechselt das letztere bis zu einem Centimeter Durchmesser und wenig darüber; immer aber bleibt es zart, saftig grün und gegen Trockenheit äusserst empfindlich.

Abweichungen von dem bis jetzt beschriebenen Baue des Prothalliums kommen nun schon innerhalb der Familie der Polypodiaceen nicht selten

und häufig bei den Aussaaten einer und derselben Art vor. Eine der gewöhnlichsten ist die, dass bei sehr dichter Aussaat der Sporen die dicht gedrängt und oft senkrecht empor wachsenden, also in Raum und Licht beschränkten, zugleich aus dem durch sie geschützten Boden viel Wasser

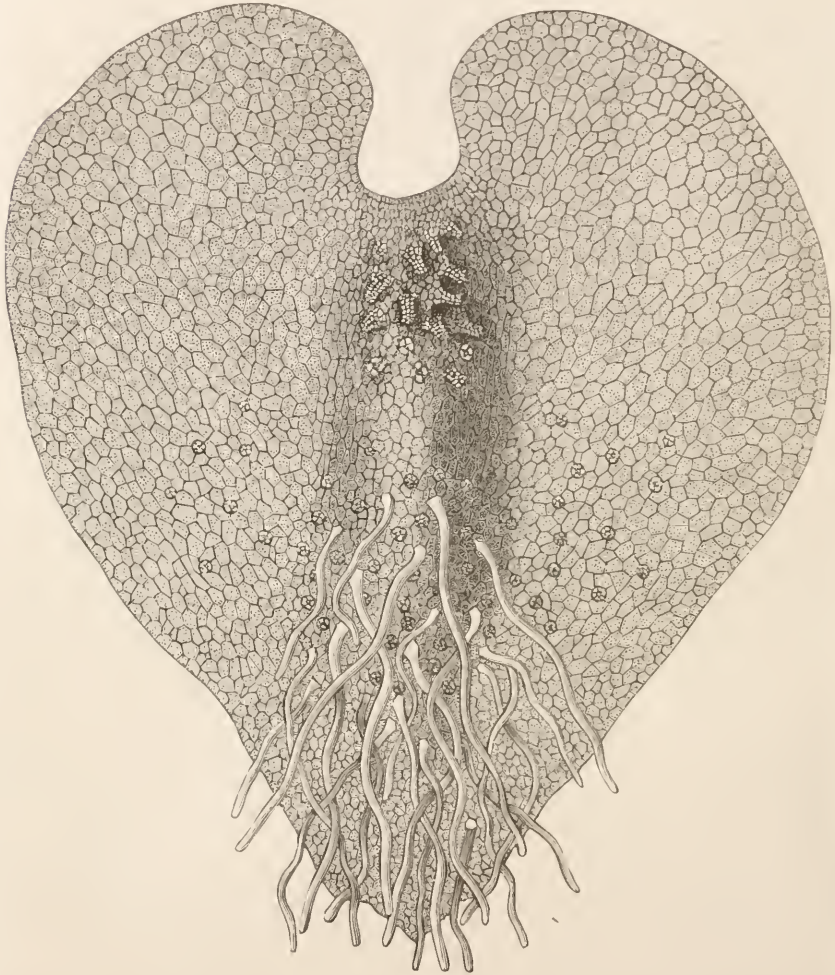

Fig. 130. Vorkeim eines Farnkrautes mit Antheridien und Archegonien. Stark vergrößert und von der Unterseite gesehen.

empfangenden Prothallien eine lange Zeit hindurch fadenförmig bleiben und sich in diesem Zustande häufig verästeln, indem eine Gliederzelle eine seitliche, zu einem Faden heranwachsende Ausstülpung treibt. Oft tritt sogar eine solche Verzweigung bereits beim Hervortreten des Endospors aus dem Exosporium ein. Auf Wasser zur Keimung gebrachte Sporen zeigen dieselben Erscheinungen. Eine andere Abweichung von der Normalform be-

steht darin, dass sich in ähnlicher Weise, wie die eben erwähnten Zweige junger, an älteren Prothallien aus bereits in den Dauerzustand übergegangenen Zellen des Randes oder auch der Fläche Adventivsprosse bilden und später, wie die erwähnten Zweige auch, als selbständige Vorkeime ablösen können. Weiterhin ist *Ceratopteris* dadurch bemerkenswerth, dass ein bis zwei seitliche Haarwurzeln aus dem klaffenden Risse des Exospors bereits hervortreten, ehe sich das Endospor am Scheitel in Form eines conischen Wäzchens als Andeutung des späteren Prothalliums erhebt; dass die ersten Theilungen des letzteren durch mehrere Querwände noch innerhalb des Exospors erfolgen und dass diese Gliederzellen sich sofort durch mehrere Längswände theilen, während sich auch hier am Scheitel der Regel nach eine zweischneidige Scheitelzelle constituirt. Auch Adventivsprosse werden am Prothallium von *Ceratopteris* entwickelt. Die unter Wasser wachsenden Prothallien dieses Sumpffarn sind ferner schwächer und auch weniger reich mit Sexualorganen ausgestattet, als die Landprothallien. Als ein letztes auffallendes Beispiel abweichender Prothalliumbildung bei Polypodiaceen mag noch *Gymnogramme leptophylla* erwähnt werden. Bei ihr behält das zu keiner Zeit eine Scheitelzelle zeigende Prothallium gestreckt-spatelförmige Gestalt, erzeugt aber in der Nähe seines Vorderrandes normale Seitensprosse, indem in Folge eines gesteigerten Wachsthumes eine Gruppe von Randzellen unter lebhafter Theilung als halbkreisförmiger Lappen vortritt, dessen Flächenzellen sich ebenfalls häufig theilen und erst nach namhafter Streckung sich in Dauerzellen umwandeln. Das unverzweigte Prothallium kann in diesem Falle als primäre Axe bezeichnet werden. Tritt ein Seitenspross nur auf einer Seite des Randes auf, so wird die weitere Verzweigung aus diesem eine Schraubel, da jeder neue Spross aus dem anderen nur aus der von der primären Axe abgewendeten Seite hervortritt. Werden dagegen zwei Sprosse angelegt, je einer rechts und einer links vom Scheitel des Prothalliums, so ist die Verzweigung dichasial, geht dann in den weiteren Auszweigungen aber gewöhnlich in eine schraubelige über. Ausser diesen normalen Seitensprossen erzeugt das Prothallium auch rand- und flächenbürtige Adventivsprosse, von denen letztere sich zu einem knollenförmigen Zellenkörper gestalten, der mit schmaler Basis dem Prothallium aufsitzt.

Die Prothallien der *Cyatheaceen* (Fig. 128, *a*, *b*) schliessen sich denjenigen der Polypodiaceen in der ganzen Entwicklung eng an, dagegen weichen die der *Osmundaceen* in mancher Beziehung ab. Die nach dem Aufreissen des Exospors aus dem dreilappigen Scheitel hervortretende Endosporpapille bleibt schlank und wird sofort nach ihrem Sichtbarwerden durch eine Querwand als erste, lang schlauchförmig sich verlängernde Haarwurzel abgetrennt, während die grössere, hintere, vorläufig noch vom Exosporium umhüllte Zelle zum Prothallium wird. In diesem führen gewöhnlich schon die ersten beiden Theilungen zur Zellenfläche mit vier quadrantisch gelegenen Zellen, oft sogar zum Zellenkörper, wenn bereits die ersten Wände in sich kreuzenden Ebenen auftreten. Die weiteren Wachsthumverhältnisse sind denen der Polypodiaceenprothallien analog, das Gewebepolster tritt aber schärfer hervor und das ganze Prothallium ist gewöhnlich länger, fast bandartig gestreckt. Die ersten Keimungsstadien der radiären Sporen der *Schizaeaceen* verlaufen ähnlich denen der Polypodiaceen. Später werden jedoch auffallende Unterschiede bemerkbar. Nach den die Angaben von Burek

corrigirenden Untersuchungen Bauke's theilt sich zunächst in der Regel eine Anzahl von Gliederzellen gleichzeitig mit der Endzelle oder früher als diese durch Längswände. Die Endzelle selbst theilt sich in zwei mehr oder minder ungleiche Längshälften, von denen die eine zu einem sich durch Marginalwachstum vergrößernden Zellencomplex wird, die andere sich für kurze Zeit als Scheitelzelle verhält oder sich sofort durch mehrere parallele, zur Halbierungswand der Endzelle senkrechte Querwände theilt. In jedem Falle geht aus der untersten späteren Zelle der betreffenden Längshälfte der Endzelle eine charakteristisch gestaltete Marginalzelle hervor, welche in der Richtung parallel zum Rande des Prothalliums in die Länge wächst und sich von Zeit zu Zeit durch Querwände gliedert; sie ist also die Scheitelzelle einer seitlichen Zellenreihe, aus der sich später das Gewebepolster entwickelt, indem dieselbe durch periclinalen und anticlinalen Wände mehrreihig

und darauf durch der Prothalliumfläche parallele Wände mehrschichtig wird. Das die Geschlechtsorgane und vorzugsweise auch die Haarwurzeln tragende Gewebepolster liegt also bei den Schizaceen an der einen Kante, die durch länger andauerndes Wachstum der gegenüber liegenden Hälfte zur concaven des im Allgemeinen mehr oder weniger ausgeprägt niereenförmigen Prothalliums wird.

Was endlich die Hymenophyllaceen betrifft, so zeigen sie von den bis jetzt bekannten Farnkeimlingen die grössten Abweichungen. Bei Hymenophyllum treten die ersten Theilungen schon innerhalb

der noch geschlossenen Spore und häufig noch innerhalb des Sporangiums auf, eine Thatsache, welche in auffallender Weise an das Verhalten mancher Moose, besonders Lebermoose (S. 382, 411), erinnert. Wir finden das Endospor als das künftige Prothallium durch drei unter den Scheitalkanten liegende, in der Längsaxe der Spore zusammenstossende Wände in drei Zellen getheilt, deren Längenwachstum senkrecht zu den Scheitelflächen stattfindet. Nach Sprengung des Exospors (Fig. 131 A) entwickeln eine oder zwei dieser Zellen gewöhnlich ein durch Querwand abgegliedertes Rhizoid, und nur die eine erzeugt die eigentliche Prothalliumaxe (Fig. 131 B); oder es wachsen auch wohl zwei Zellen zu Vorkeimfäden aus (Fig. 131 C und D), von denen dann der eine meistens rudimentär bleibt. Das Prothallium ist auch hier zunächst ein langer, quergegliederter, stellenweise (Fig. 131 D) oft durch Längswände zweireihiger Faden, der häufig mehr an den Vorkeim der Muscineen, als an den der übrigen Farne erinnert,

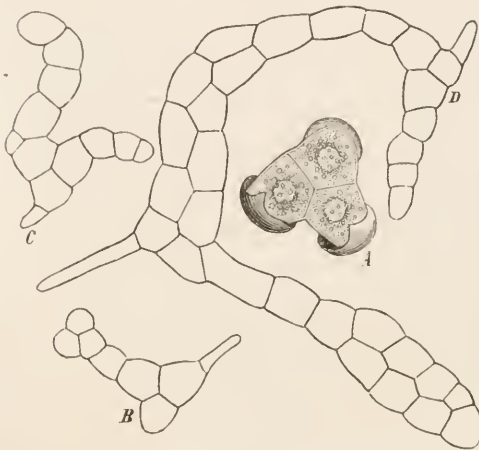

Fig. 131. Hymenophyllum ciliatum Sw. A Keimende Spore, von welcher so eben das Exospor gesprengt ist; Vergr. 240. B—D Junge Vorkeime (der Buchstabe steht neben der der Spore entsprechenden Stelle); Vergr. 120.

der sich verzweigen kann, schliesslich aber an seinem Ende in eine einschichtig bleibende Zellenfläche ohne Scheitelzelle sich unwandelt, deren dickere Zellmembranen in den Seitenwänden sogar getüpfelt sind und die aus Randzellen der Vermehrung dienende Adventivsprosse entwickelt. Bei *Trichomanes reniforme*, *T. ampliatum* und *T. crispum* erfolgt nach Mettenius die Keimung wie bei *Hymenophyllum*; bei den übrigen untersuchten Arten dagegen treten die drei ursprünglichen Endosporpapillen abtrennenden Wände so spät auf, dass dieselben einander nicht mehr treffen, ausser den drei ausstrahlenden Fäden auch eine im Centrum dieser Strahlen liegende Zelle an den Keimlingen vorhanden ist.

Die Prothallien der Farne zeigen sehr häufig Neigung zum Dioecismus (Osmundaceen, Ceratopteris, Cyatheaceen). Manchmal werden sogar neben monöcischen Prothallien auch ausschliesslich Antheridien tragende entwickelt, während in anderen Fällen die Archegonien noch nachträglich und spärlich an einem Prothallium erscheinen, das bis dahin nur Antheridien trug; da letztere dann um diese Zeit häufig bereits entleert sind, müssen die Archegonien von den Antheridien jüngerer Prothallien befruchtet werden.

Die Entwicklung der Antheridien geht derjenigen der Archegonien voraus. Sie tritt oft schon an noch sehr jugendlichen Prothallien ein, in einzelnen Fällen sogar (terminal) an dem noch fädigen Vorkeime, wie z. B. bei Osmundaceen und *Aspidium Filix mas*, und bei letzterer Pflanze fand Cornu¹ ein Antheridium einige Male schon am zweizelligen Prothallium. Von den verschiedenen Entwicklungstypen können hier unter Hinweisung auf die S. 532 angegebene Literatur nur die wichtigsten erwähnt werden. Durch Einfachheit des Baues sind diejenigen von *Aneimia* ausgezeichnet. Sie sind, wie die aller Farne, metamorphosirte Trichome, ihrer ersten Anlage nach also von den an manchen Prothallien auftretenden kurzen, einzelligen Haaren nur insofern verschieden, als sie mit breiterer Fläche diesen aufsitzen. Zunächst wölbt eine Prothalliumzelle ihre Aussenwand halbkugelig vor und grenzt die Ausstülpung als Mutterzelle des Antheridiums durch eine Querwand ab. Eine zweite, tief unten auftretende Querwand trennt eine flach scheibenförmige Stielzelle von dem übrigen Antheridium und dieser Wand setzt sich nun eine uhrglasförmige Wand so auf, dass eine halblinsenförmige Centralzelle von einer flach glockenförmigen Zelle abgeschnitten wird. Diese letzteren beiden Zellen wölben sich jetzt gemeinschaftlich stärker nach aussen (Fig. 132 *a* und *a'*) und dann erscheint in der glockenförmigen Zelle eine nach oben sich erweiternde, trichterförmige, simultan sich bildende Scheidewand, welche sich der Innen- und Aussenwand in geschlossenem Kreise aufsetzt und eine kreisförmige Deckelzelle von einer hohlylindrischen Ringzelle abtrennt (Fig. 132 *b* und *b'*). Central- und Ringzelle wachsen nun überwiegend in die Länge, weniger im Umfange. Während ferner die die Antheridienwand bildende Ring- und Deckelzelle sich nicht weiter theilen, zerfällt die Centralzelle durch wiederholte Zweitheilung in eine verhältnissmässig geringe Anzahl von Spermatozoiden-Mutterzellen, deren zarte Scheidewände wegen des dichten Plasmagehaltes der Centralzelle und des Chlorophylls der Antheridienwand oft erst nach Behandlung mit aufhellenden Reagentien sichtbar sind (Fig. 132 *b* und *c*, *b'* und *c'*).

¹ Bull. de la soc. botan. de France XXI. 161.

Aehnlich wie bei *Ancimia* verhalten sich die Antheridien von *Ceratopteris*, nur

dass hier die erste trennende Wandmeist unsymmetrisch und stark gekrümmt ist und sich einerseits an die freie Aussenwand der Mutterzelle, andererseits an eine der Seitenwände ansetzt, so dass bei fehlender Stielzelle das Antheridium nur wenig über die Prothalliumfläche vorragt. In weiterer Folge schliessen sich dann die Osmunda-

ceen an. Hier treten jedoch in der durch eine Querswand von der Prothalliumzelle ab-

geschnittenen Mutterzelle

des Antheridiums successive zunächst zwei diametral gegenüberstehende oder drei spiralig geordnete, sehr stark geneigte Wände auf, welche 2—3 flach

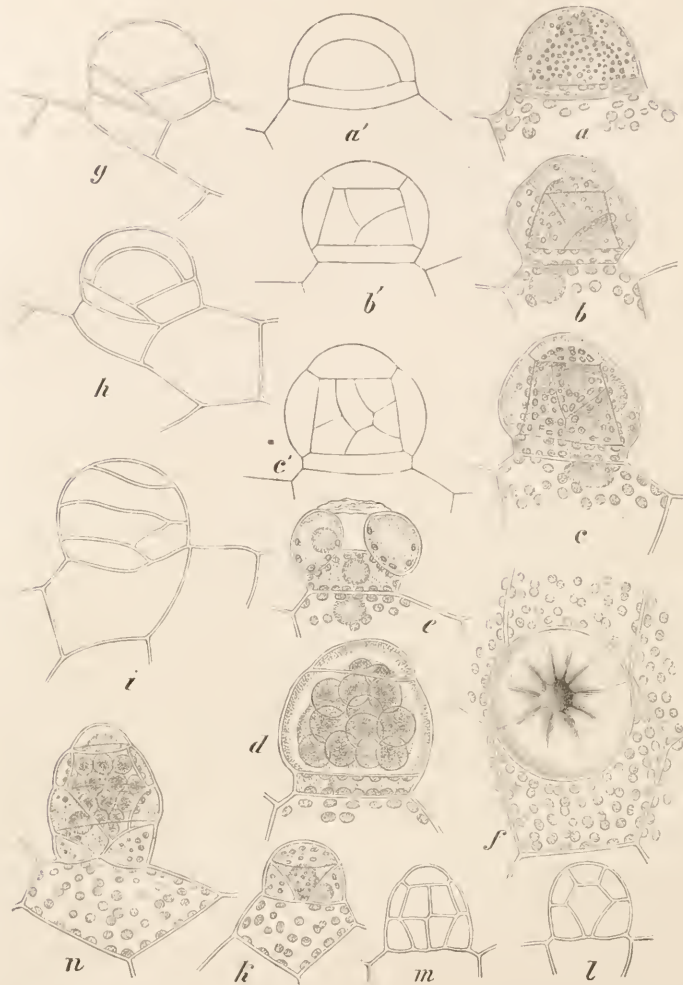

Fig. 132. *a-f* Antheridium von *Ancimia hirta* (Vergr. 325) nach Kny: *a* sehr jung, mit Inhalt gezeichnet, *a'* dasselbe Antheridium nach Behandlung mit Kalilauge; *b* etwas älter, *b'* dasselbe Antheridium nach Behandlung mit Kali; *c* noch älteres Antheridium mit Zellinhalt und *c'* dasselbe mit Kalilauge behandelt; *d* Antheridium mit den Mutterzellen der Spermatozoen; *e* geöffnetes Antheridium, in dessen Ringzelle links der Zellkern sichtbar ist — die Spermatozoidenmutterzellen sind entleert; *f* geöffnetes und entleertes Antheridium von oben gesehen. *g-i* Antheridien von *Osmunda regalis* (Vergr. 240); *g* nach den ersten beiden Theilungen, *h* mit der Glockenwand, *i* fertig und von aussen gesehen. *k-n* Antheridien von *Asplenium alatum* (Vergr. 325) nach Kny: *k* sehr jung, *l* und *m* ältere Entwicklungsstadien mit Weglassung des Inhaltes; *n* reifes Antheridium mit drei Ringzellen und den Mutterzellen der Spermatozoen. Die Figuren *a-c*, *e*, *g*, *h*, *l* und *m* sind im optischen Durchschnitte gezeichnet.

des Antheridiums successive zunächst zwei diametral gegenüberstehende oder drei spiralig geordnete, sehr stark geneigte Wände auf, welche 2—3 flach

keilförmige Stielzellen abtrennen (Fig. 132 *g*), ehe die glockenförmige Wand erscheint (Fig. 132 *h*). Ferner wird die äussere Glockenzelle der Osmundaceen durch nahezu parallel senkrecht über den Scheitel verlaufende Wände in meist vier, selten mehr Zellen getheilt, deren Seitenwände durch ungleiches Flächenwachsthum später wellig gebogen werden (Fig. 132 *i*), oder die sich gar spiralg krümmen. Die Antheridien des *Hymenophyllum Tunbridgense* stimmen in ihrer äusseren Form mit denjenigen der Osmundaceen überein.

Wesentlich anders verläuft die Antheridienbildung bei *Asplenium alatum* und anderen Polypodiaceen. Die erste Wand in der halbkugeligen Antheridium-Mutterzelle besitzt die Form eines Trichters; sie setzt sich der ebenen Basalfläche mit einem engen, mit ihrer peripherischen Begrenzung concentrischen Kreise auf und erweitert sich nach oben, um sich etwa in der Mitte der kugelig gewölbten Aussenwand, ebenfalls in geschlossenem Kreise, anzulegen (Fig. 132 *k*). Die mittlere, trichterförmige Zelle wächst nun in ihrer oberen Hälfte nach aussen; sie wird dann durch eine uhr-glasförmige Wand, welche sich der erstentstandenen Trichterwand im oberen Theile allseitig aufsetzt, in eine Centralzelle und eine flach glockenförmige Aussenzelle getheilt und letztere theilt sich dann durch eine Ringwand wie bei *Ancimia*. Das Antheridium besteht also in diesem Zustande (Fig. 132 *l*) aus einer Centralzelle (der Mutterzelle der auch hier durch wiederholte Zweitheilung entstehenden Spermatozoiden-Mutterzellen — Fig. 132 *m*), zwei über einander stehenden Ringzellen und einer den Scheitel einnehmenden Deckelzelle. Die Cyatheaceen schliessen sich in der Form und Entstehung des Antheridiums den Polypodiaceen näher, als den übrigen Familien, an. Nach Bauke ist indessen die untere Ringzelle an einer Stelle stets von einer Membran quer durchschnitten, woraus derselbe folgert, dass hier die betreffende Zelle nicht durch eine simultan entstehende Trichterwand von der Antheridium-Mutterzelle abgeschnitten wird, sondern dass die Bildung der in Rede stehenden Wand von der seitlichen Ansatzstelle an der Aussenwand aus allmählich im Kreise fortschreitend erfolgt, bis sie nahe an ihrem Ausgangspunkte sich selbst wieder trifft. In einzelnen Fällen setzen sich sogar beide Enden der Ringwand U-förmig an die Aussenwand, so dass eine Zwischenmembran fehlt. Eine weitere Abweichung zeigen die Cyatheaceen dagegen in dem Verhalten der Deckelzelle, die bei den Polypodiaceen einfach bleibt, hier jedoch durch eine senkrecht stehende, bogenförmige Wand in eine grössere halbmondförmige und kleine elliptische, an beiden Enden zugespitzte Zelle zerfällt, von denen letztere häufig noch einmal durch eine auf der letztentstandenen senkrechte Wand halbirt oder durch eine entgegengesetzt gebogene getheilt wird.

Die in der Centralzelle entstehenden Mutterzellen der Spermatozoiden sind entsprechend ihrer Bildung durch wiederholte Zweitheilung anfänglich cubisch bis polyëdrisch. Jede enthält zuerst, wie alle Zellen des Antheridiums, einen deutlichen Zellkern (Fig. 132 *e*), der aber bei Beginn der Abrundung verschwindet, so dass die Zelle von einem gleichmässig körnigen Plasma erfüllt ist (Fig. 132 *d, n*), in dem nun eine mittlere Vacuole auftritt. Jetzt wird der protoplasmatische Inhalt immer wasserärmer und lichtbrechender und zieht sich nach der Wand zurück, während sich in demselben Maasse die Vacuole vergrössert und sich in ihr einige kleine Körnchen (zum Theil

oft kleine Stärkekörner) suspendirt zeigen. Das wandständige Protoplasma aber spaltet sich zu einem Spiralbunde, welches an einem Punkte beginnend immer weitere Windungen um die Vacuole beschreibt. Während dessen treten die Mutterzellen unter Spaltung ihrer Scheidewände mehr und mehr aus dem Verbande und runden sich unter Quellung ihrer Membran ab. Bei den Cyatheaceen liegen sie nach Bauke dann einem körnigen Schleime eingebettet, welcher der Hauptmasse nach von den aufquellenden Innenwänden der Antheridienwand, zu einem Theile von den Mittellamellen der getrennten Spermatozoiden-Mutterzellen herrührt, so dass die in diesem Zustande noch sichtbare Membran der letzteren nur die Innenlamelle der ursprünglichen Wände wäre. In Folge weiterer Wasseraufnahme und dadurch gesteigerter Quellung der Membranen üben die Mutterzellen einen immer grösseren Druck auf die Antheridiumwand aus, deren Zellen oft bis zur Unkenntlichkeit zusammengedrückt werden. Endlich wird

die Deckelzelle durch einen unregelmässig sternförmigen Riss gesprengt (Fig. 132 *f*) oder auch wohl ganz aus der Antheridienwand ausgestossen (Cyatheaceen) und die Spermatozoiden-Mutterzellen treten durch die Oeffnung aus, unterstützt durch den Druck der nun wieder nach Innen aufschwellenden Wandzellen (Fig. 132 *e* entleert, Fig. 133 in Entleerung begriffen). Vor der Oeffnung liegen sie eine kurze Zeit lang ruhig; dann beginnt in der Regel das eng zusammengerollte Spermatozoid noch in seiner Mutterzelle eine kreisende Bewegung, die Mutterzellwand wird mehr und mehr erweicht und endlich durch die Spannkraft des Samenkörpers von diesem mit einem Rucke zerrissen. Nur selten bleibt ein Rest der Mutterzellmembran zurück; gewöhnlich wird diese vollständig gelöst in dem Augenblicke, in welchem das Spermatozoid davoneilt (Fig. 133). Dieses zeigt seinen nur aus Plasma bestehenden, eine bandförmige, kernlose Primordialzelle ohne Höhlung dar-



Fig. 133. *Pteris serrulata* L. Reifes, in Entleerung begriffenes Antheridium. Ein Theil der Spermatozoiden hat sich bereits entfernt. Vergr. 350.

stellenden Körper $1\frac{1}{2}$ —4-mal flacher oder steiler spiralig gewunden und an der ersten Windung eine Reihe nach allen Seiten starrender, sehr beweglicher Plasmawimpern, welche ohne alle markirte Anheftungspunkte unmittelbar von der Oberfläche entspringen. Zwischen den hinteren weiteren Windungen trägt der während der Bewegung rasch um seine Axe rotirende Samenkörper ein farbloses Bläschen mit einigen Körnchen als Inhalt: die Vacuole seiner Mutterzelle, um welche herum es sich bildete, die aber kein integrierender, für die Befruchtung wesentlicher Bestandtheil ist, da sie häufig schon früh abgestreift, jedenfalls aber beim Eindringen des Spermatozoides in den Archegoniumhals vor diesem zurückgelassen wird.

Bevor wir uns nach dem weiteren Schicksale der Spermatozoiden umsehen, müssen wir uns die Archegonien näher betrachten. Dieselben stehen immer auf der Unterseite des Gewebepolsters, dem ihr Bauchtheil

ganz eingesenkt ist. Bei *Gymnogramme leptophylla* werden sie nach Goebel auf einem eigenthümlichen „Fruchtsprosse“ des ja auch sonst abweichenden Vorkeimes (vgl. S. 537) entwickelt, dessen Bildung eingeleitet wird, dass eine Gruppe von Zellen, welche hinter der Einbuchtung zwischen zwei Sprossen (meist zwischen dem jüngsten und zweitjüngsten) auf der Unterseite des Prothalliums liegt, sich senkrecht zur Prothalliumfläche streckt und die einzelnen Zellen derselben sich nach den drei Raumrichtungen theilen. So ent-

steht ein scharf abgesetztes, konisches Zäpfchen, das schief gegen den Boden und schliesslich in diesen hinein wächst. Seine inneren, am frühesten in den Dauerzustand übergehenden Zellen speichern bald Fett und Stärke als Reservahrung auf, und nach und nach verlieren auch die peripherischen ihr Chlorophyll in dem Masse, als der Spross weiter in den Boden eindringt und dabei allmählich die Gestalt eines eiförmigen Knöllchens annimmt,

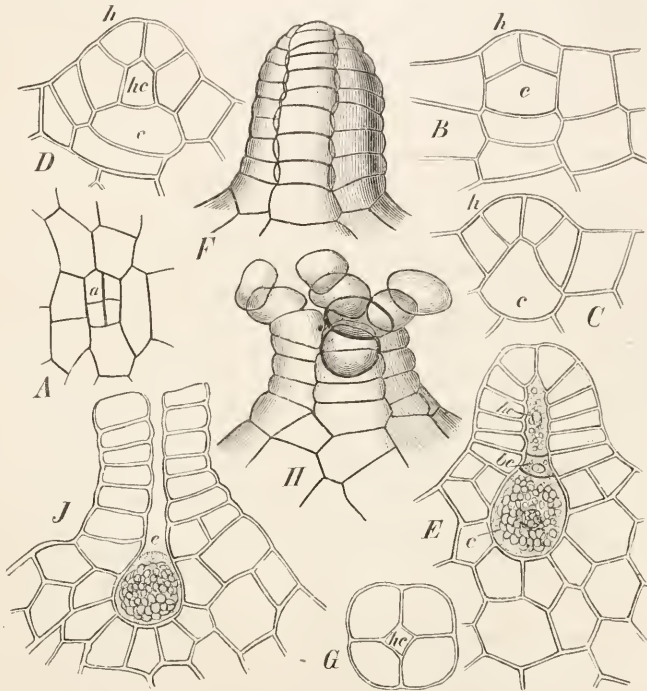

Fig. 134. Entwicklung des Archegoniums von *Osmunda*. A Erste Anlage von der Fläche gesehen, B dieselbe im senkrechten Durchschnitte. C–E Weitere Entwicklungsstufen. F Geschlossener und H geöffneter Hals. G Hals im Querschnitte. J Zur Befruchtung reifes Archegonium. a Archegonium, h Hals desselben, c Centralzelle, e Ei, bc Bauchcanalzelle, hc Halscanalzelle. Vergr. von B–J = 240, A schwächer vergr.

dessen Unterseite zahlreiche Rhizoiden entwickelt, dessen dem Prothallium zugekehrte und etwas abgeplattete Oberseite die Archegonien erzeugt.

Haben wir in der Entwicklungsgeschichte des Farnantheridiums mehrere Typen besprechen müssen, so ist im Gegensatze diejenige der Archegonien um so einfacher, da sie bei allen Farnen nur nach einem Schema erfolgt, das sich in seinen Grundzügen auch bei den übrigen Gefässkryptogamen wiederholt.¹ Die Mutterzelle des Archegoniums ist eine oberfläch-

¹ Ausser der auf S. 532 aufgezählten Literatur ist zu vergleichen: Janzowski, Vergleichende Untersuchungen über die Entwicklungsgeschichte des Archegoniums. Bot. Zeit. 1872. S. 418.

liche Zelle des Gewebepolsters, die sich zunächst durch zwei zur Prothalliumoberfläche parallele Wände in drei Zellen theilt (selten durch drei solcher Wände in vier). Die unterste (innerste — in dem Ausnahmefalle die zwei innersten) Zelle ist die Basalzelle des Archegoniums, welche bei der Entwicklung desselben keine weitere Rolle spielt; sie ist vorläufig eben so inhaltsreich, wie die mittlere Zelle, verliert aber später den grössten Theil ihres Protoplasmas und theilt sich wie die benachbarten Prothalliumzellen, von denen sie dann nicht mehr unterscheidbar ist (vgl. Fig. 134 B und D mit E und J). Mittlere und obere Zelle allein bauen das Archegonium auf, die mittlere als Mutterzelle der Centralzelle und Canalzellen, die obere als diejenige der Halswand. Letztere Zelle zerfällt durch auf der Prothalliumfläche senkrecht stehende, sich rechtwinkelig kreuzende Wände in vier quadrantisch gelegene Zellen, jede die Mutterzelle einer der vier Halswand-Zellenreihen (Fig. 134 A, *a* und B, *h*); die erste Theilwand ist bei solchen Archegonien, welche in der Mediane des Prothalliums stehen, gewöhnlich parallel der Längsaxe gerichtet, während sie bei seitlich auftretenden vielfach von dieser Richtung abweicht. Die vier Halszellen wölben sich nun gemeinschaftlich über die Prothalliumfläche empor (Fig. 134 B, *h*) und theilen sich durch je eine zur Richtung des intensivsten Längenwachstums senkrechte Querwand, die also zur Längsaxe des jungen Archegoniums geneigt ist (Fig. 134 C, *h*). Indem sich diese Theilung in der je oberen Zelle der vier Reihen mehrmals wiederholt, entsteht die Halswand des Archegoniums, deren Zellenzahl in jeder Reihe bei den einzelnen Farnen verschieden ist, jedoch 8 selten übersteigt, meistens 4—6 beträgt. Bereits beim ersten Emporwölben des Halses wächst der obere, sich zuspitzende Theil der mittleren Zelle der ursprünglichen Archegoniumanlage zwischen die vier Halswandreihen hinein (Fig. 134 C, *e*), sich allmählich zu einem schlauchförmigen Fortsatze verlängernd, der durch eine nach unten schwach convexe Querwand vom unteren, weiteren Theile abgegrenzt und dadurch zu der einzigen Halscanalzelle wird (Fig. 134 D, *h**e*), die sich mit dem weiteren Wachsthum des Halses verlängert und diesen lückenlos ansfüllt, wobei sie sich nach oben häufig keulig erweitert (Fig. 134 G im Querschnitte). Aus der Centralzelle (Fig. 134 D, *e*) wird später noch eine kleine obere Zelle als Bauchcanalzelle (Fig. 134 E, *h**e*) abgeschnitten; in selteneren Fällen entsteht dieselbe durch eine tief unten in der Halscanalzelle stattfindende Theilung. Der ausgebildete Hals, dessen vier Wandzellenreihen auf dem Scheitel kuppelförmig zusammenneigen, ist selten gerade (Osmundaceen — Fig. 134 F), meistens in Folge stärkeren Längenwachstums der einen Seite nach rückwärts gekrümmt, wobei dann die concave Seite weniger Zellen als die convexe in jeder Reihe zählt (Fig. 135). Sämmtliche Zellen des Archegoniums besitzen einen deutlichen Zellkern, die Centralzelle und Canalzellen ein dichtes, körniges Plasma, das oft noch beträchtliche Mengen von Stärke enthält (bei den Osmundaceen — wie es scheint — immer, bei Polypodiaceen und Cyatheaceen in Ausnahmefällen).

Ist das Archegonium reif, so sieht man die beiden Querwände der Hals- und Bauchcanalzelle gallertartig quellen und den ganzen Halscanal sich mit Schleim füllen, der durch Chlorzinkjod blau gefärbt wird, also modificirte Cellulose sein muss. Nach Janeczowski's, Kny's und eigenen Beobachtungen verdankt dieser Schleim den quellenden Querwänden und Innenlamellen der

Seitenwände des Halscanales seine Entstehung (wozu die Osmundaceen wohl noch durch die von oben her sich lösende Stärke einen Beitrag liefern), während Bauke ihn als ein nachträgliches Ausscheidungsproduct aus dem Plasma der beiden Canalzellen betrachtet. In jedem Falle ist es sicher, dass dieser Schleim in Folge weiterer Quellung einen stetig sich steigernden Druck auf den Halsscheitel ausübt und diesen schliesslich in seinen Wandzellenreihen sprengt, wobei die obersten Halswandzellen sich gewöhnlich abrunden und schliesslich abgestossen werden (Fig. 134 II). Ein Theil des Schleimes tritt in demselben Augenblicke rasch zur Halsöffnung hinaus, sich vor dieser im umgebenden Wasser radial ausbreitend und das theilweise mit vortretende Plasma (Fig. 135) umhüllend. Der Halscanal selbst ist ganz von Schleim und einem dünnen Strange des vereinigten Plasmas beider Canalzellen erfüllt, der Plasmahalt der Centralzelle rundet sich in demselben Augenblicke zum befruchtungsfähigen Ei ab, dass auf seinem dem Canale zugekehrten Scheitel in günstigen Fällen eine hellere Stelle, den Empfängnis- oder Befruchtungsfleck, erkennen lässt (Fig. 134 J, e und 135). Gelangen jetzt Spermatozoiden an den Scheitel des Archegoniumhalses, so werden sie bei Berührung mit dem Schleime von diesem festgehalten, und ihr weiterer, durch den radial ergossenen Schleim vorgezeichneter Weg führt sie durch diesen auf die Halsmündung zu und endlich in den Canal hinein. Sie drehen sich dabei unaufhörlich um ihre Axe, ihre Bewegungen werden aber langsamer und die Windungen des Körpers delmen sich stark auseinander, so lange sie sich im Canale befinden. Erst innerhalb der Centralzelle werden die Bewegungen wieder freier und die Windungen ziehen sich wieder zusammen.

Die meisten Spermatozoiden bleiben im Halscanale und vor der Mündung desselben stecken, sich mit ihren Windungen ineinander schraubend und oft dichte Büschel bildend; nur wenige, höchstens 4—5, gelangen in die Centralzelle. Von diesen stösst das erste gewöhnlich sofort oder nach kurzem Schwärmen mit seinem Vorderende an den Empfängnisfleck des Eies, bleibt an ihm haften und sinkt, sich schnell um seine Axe drehend, langsam in das Eiplasma ein, in dem es nach 3—4 Minuten verschwindet. Mehr als ein Samenkörper wird von dem Eie nicht aufgenommen. Letzteres zeigt als erste Folge der Befruchtung eine innerhalb der ersten 20—30 Minuten eintretende Trübung bis zur Undurchsichtigkeit und gleichzeitig erhält es eine feste Membran. Der Halscanal wird durch quere Erweiterung seiner unteren Zellen bis zur Berührung derselben geschlossen, der Hals beginnt



Fig. 135. *Pteris serrulata* L. Ein reifes, aber geöffnetes Archegonium im Augenblicke der Schleimentleerung. Nach Strasburger. Vergr. 350.

sich zu bräunen und das befruchtete Ei sich zum Embryo, respective zum jungen Farnkraute zu entwickeln.

Für die Entwicklung des Embryo¹ der Farne waren lange Zeit die Beobachtungen Hofmeister's die einzigen maassgebenden. Erst in jüngster Zeit sind einige weitere Untersuchungen in gleicher Richtung, freilich fast ausschliesslich an Polypodiaceen unternommen worden. Nach Hofmeister² steht „die erste den Embryo theilende Wand zur Längsaxe des Prothalliums

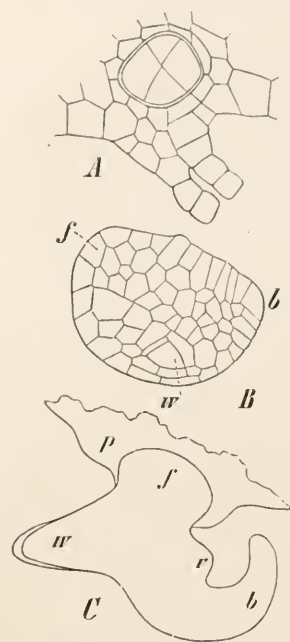

Fig. 136. *Pteris aquilina*. Embryoentwicklung nach Hofmeister. A Archegonium mit vierzelligem Embryo. B Etwas älterer Embryo. C Junge Pflanze, welche eben das Archegonium durchbrochen hat. A und B 300-fach, C schwächer vergrössert. p Prothallium, f Fuss, w Wurzel, b Blatt, v Stammscheitel.

rechtwinkelig, zur Fläche desselben fast senkrecht, von einem auf derselben errichteten Perpendikel divergirt sie nach unten³ und vorne, der Einbuchtung des Prothalliums zu. Bald nachher entsteht eine schräge Scheidewand in jeder der zwei Zellen, in welche der Embryo sich theilte, in der hinteren eine ab- und rückwärts, in der vorderen eine auf- und vorwärts geneigte. Der junge Embryo besteht jetzt aus vier Zellen von Form von Kugelausschnitten, die in eine durch die Längsaxe des Prothalliums gelegte Verticalebene fallen (Fig. 136 A). In den Neigungswinkeln der neu gebildeten Wände zeigen unsere beiden Arten (d. h. *Aspidium Filix mas* und *Pteris aquilina*) eine spezifische Differenz. Der obere Winkel, unter welchem die in der vorderen Zelle neu entstandene Wand mit der älteren zusammentrifft, ist bei *Aspidium Filix mas* weit geöffnet, fast ein rechter; der untere Winkel der Theilungswand in der hinteren Zelle ist sehr spitz. Bei *Pteris aquilina* ist dieses Verhältniss gerade umgekehrt. Damit steht ein Unterschied der weiteren Entwicklung im Zusammenhange. Bei den Arten ist gemeinsam, dass aus einer der vier Zellen — der unteren der vorderen zwei — die Stammknospe und das erste Blatt sich bilden (Fig. 136 B, b), dass aus der Vermehrung einer zweiten jener vier Zellen die erste Wurzel hervorgeht. Aber bei *Aspidium Filix mas* liegt die Mutterzelle der Wurzel der des Stammes gegenüber, bei *Pteris aquilina* zur Seite (Fig. 136 B, w).

Aus fortgesetzten Theilungen der der Archegoniummündung fernsten der vier

¹ Ausser den mehrfach citirten Schriften: Kienitz-Gerloff, Ueber den genetischen Zusammenhang der Moose mit den Gefässkryptogamen und Phanerogamen. Bot. Zeit. 1876. S. 705. — Kienitz-Gerloff, Entwicklung des Embryo bei *Pteris serrulata* u. s. w. Bot. Zeit. 1878. S. 50. — Vouk, Die Entwicklung des Embryo bei *Asplenium Sheperdi*. Sitzungsber. d. Wiener Akad. Bd. 76. I. (1877). — Leitgeb, Zur Embryologie der Farne. Ebenda Bd. 77. I (1878).

² Abhandl. d. sächs. Gesellsch. d. Wissensch. V. 607.

³ Das Prothallium ist hier, entgegengesetzt den neueren Untersuchungen Kienitz-Gerloff's, in seiner natürlichen Lage gedacht, der Archegoniumhals also nach unten, dem Substrate zu, gerichtet.

Zellen entwickelt sich bei *Aspidium Filix mas* die primäre, abortirende Axe des Embryo fast ausschliesslich: der fussförmige Anhang, mittelst dessen die junge Farnpflanze im Prothallium festsitzt (nur einige wenige Zellen der Wurzelanlage nehmen Theil am Aufbau dieses „Fusses“). Bei *Pteris* ist es die Nachkommenschaft der beiden der Archegoniumöffnung fernsten Zellen, welche dieses hier weitumfangreichere Organ (Fig. 136 B, *f*) zusammensetzt. Die vierte, unter der Einmündung des Archegoniums gelegene Zelle des jungen Embryo vermehrt auch bei *Aspidium* sich noch ferner, doch nur schwach. Ihre Nachkommenschaft tritt nicht als gesonderter Theil der Keimpflanze hervor, sondern geht ein in die Bildung der Rinde zwischen der Rückseite des ersten Blattes und der ersten Wurzel.“

Fügen wir zu diesen Angaben zunächst die jüngsten Beobachtungen von Kienitz-Gerloff, welche derselbe an *Pteris serrulata*, *Adiantum cuneatum*, *Gymnogramme chrysophylla* und einem unbestimmten *Aspidium* machte. „Die erste Wand (Halbirungswand) in der befruchteten Eizelle liegt bei allen in der Ueberschrift aufgeführten Farnkräutern annähernd in der Archegoniumaxe, so jedoch, dass sie meist von oben vorn nach unten hinten verläuft, wenn wir, entgegen dem gewöhnlichen Gebrauche, die Archegonienmündung als oben bezeichnen (Fig. 137 A und in den übrigen Figuren die Wand I). Innerhalb ziemlich

enger Grenzen schwankt indessen ihre Neigung bei einer und derselben Species: mitunter völlig senkrecht zur Prothalliumfläche, nimmt sie selbst

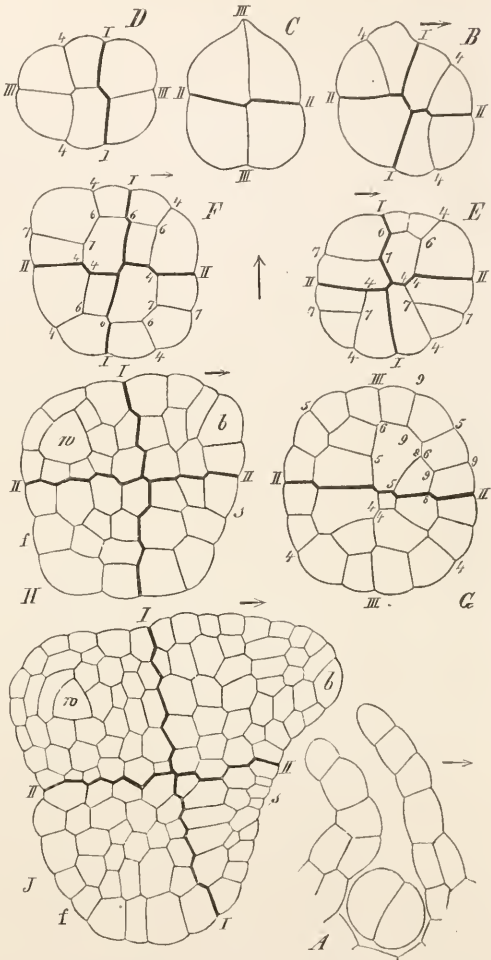

Fig. 137. *Pteris serrulata*. Embryoentwicklung nach Kienitz-Gerloff. Vergr. 285. In allen Figuren sind die Wände nach der Reihenfolge ihres Auftretens beziffert, die Quadrantenwände I und II stärker markirt. Der senkrechte Pfeil zwischen E und F bezeichnet die Archegoniumaxe. Die wagerechten Pfeile über einigen Figuren geben die Richtung der Prothalliumaxe an und diese Figuren sind optische Durchschnitte parallel letzterer und der Archegoniumaxe. Die Figuren C und G sind Durchschnitte senkrecht zur Prothalliumaxe und Prothalliumfläche und Figur D ist ein Schnitt parallel der letzteren. *w* Wurzel, *b* Blatt, *s* Stammscheitel, *f* Fuss.

eine der erstbeschriebenen fast entgegengesetzt geneigte Lage an. In jedem Falle wird durch sie eine vordere Längshälfte, welche Blatt und Stamm producirt, von einer hinteren, Wurzel und Fuss erzeugenden geschieden. Jede Hälfte theilt sich nun durch eine zur ersten senkrechte Wand (Quadrantenwand — die Wand II in allen Embryonen der Fig. 137) in zwei Quadranten: die beiden oberen bilden Blatt und Wurzel, die beiden unteren Stamm und Fuss. Alle vier Quadranten entwickeln sich anfänglich im Wesentlichen gleichmässig. Zur Erleichterung der Beschreibung bezeichnen wir den Schnitt parallel der Prothallinmaxe als Hauptansicht, den dazu senkrechten als Nebenansicht. Nachdem sich jeder Quadrant durch eine zu den beiden ersten senkrechte Wand (Octantenwand) in zwei Octanten gespalten hat (Fig. 137 C, Wand III), theilt sich jeder der letzteren durch eine Wand, welche auf der Hauptansicht in den oberen Octanten sich vorzugsweise der Quadranten-, in den unteren häufig der Halbirungswand ansetzend in seichtem Bogen zur Peripherie verläuft (Fig. 137 B und folgende, Wand 4), in eine dreiseitige und vierseitige Zelle; letztere wird durch eine zur vorigen senkrechte Theilung (welche auf der Nebenansicht dieselbe Lage, wie die vorhergehende auf der Hauptansicht besitzt) wiederum in eine dreiseitige und eine vierseitige Zelle zerlegt (Fig. 137 G, Wand 5). Jede theilt sich nun durch eine pericline Wand in eine Innen- und eine Aussenzelle (Fig. 137 E—G, Wand 6 und 8). Am Ende dieser Theilungen besteht jeder Octant aus zwei Innen- und drei Aussenzellen. Indem die letzteren sich durch Wände spalten, welche der Halbirungs-, der Quadranten- oder Octantenwand parallel laufen, entsteht innerhalb jedes Quadranten in der Mitte zwischen Halbirungs- und Quadrantenwand eine Zelle, welche auf der Hauptansicht die Gestalt einer zweischneidigen Scheitelzelle hat (Fig. 137 E). In dem oberen vorderen Quadranten ist dies die Scheitelzelle des ersten Blattes (Fig. 137 H und J, *b*), welche sich von nun an durch wechselnd nach oben und unten geneigte Wände theilt. Im oberen hinteren Quadranten dagegen theilt sich die entsprechende Zelle durch eine pericline Wand in eine äussere und eine innere Zelle; letztere, von dreiseitiger (tetraëdrischer) Gestalt, ist die Scheitelzelle der ersten Wurzel (Fig. 137 H und J, *w*); sie verjüngt sich durch nach drei, bald nach vier Richtungen geneigte Wände, deren letzte, eine pericline, die Kappenzelle abscheidet (Fig. 137 J). Die Zellen der beiden unteren Quadranten, sowie die Innenzellen des Embryo, vermehren sich dagegen durch zu einander senkrechte Theilungen nach drei Richtungen. Eine der aus diesen Theilungen im unteren vorderen Quadranten hervorgegangene peripherische Zelle (Fig. 137 J, *s*) wird zur Scheitelzelle des Stammes; sie tritt indessen erst dann deutlich hervor, wenn das junge Blatt in Folge mehrerer Segmentirungen seiner Scheitelzelle sich bedeutend hervorgewölbt hat. Die Entwicklung des Embryo der vier Farne entspricht daher aufs genaueste derjenigen bei Marsilia und Pilularia und, abgesehen von unwesentlichen Abweichungen, auch der bei Salvinia.“ (Vgl. die Rhizocarpeen.)

Aus den von Kny an *Ceratopteris* angestellten Untersuchungen geht hervor, dass aber der junge Embryo seine Theilungen auch in anderer Reihenfolge erfahren kann. Die erste Wand steht auch hier auf der Ebene des Prothallinms nahezu senkrecht und ist zu seiner Längsaxe entweder genau oder fast rechtwinkelig gestellt. Auf diese erste Wand folgt in jeder

der beiden Zellen eine zweite. Die der vorderen Zelle angehörige zweite Wand ist rechtwinkelig zur ersten Wand gestellt und liegt in der Längsaxe des eiförmigen Embryo; die der hinteren dagegen schief von der Längsaxe mitunter um ein Geringes abzuweichen und auch nicht genau vertical zu sein, so dass eine der beiden Tochterzellen etwas grösser ausfiel, als die andere. Der junge Embryo besteht jetzt also aus vier Quadranten, die jedoch nicht, wie in den bis jetzt beschriebenen Fällen, in jeder Hälfte über einander (in einer zur Prothalliumfläche senkrechten Ebene), sondern alle vier neben einander in einer mit der Prothalliumfläche parallelen Ebene liegen. Die vorderen beiden Quadranten produciren das erste Blatt und die Anlage der Stammknospe; aus dem einen der beiden hinteren (wo sie ungleich sind, wahrscheinlich aus dem grösseren) geht nach einigen Theilungen die Scheitelzelle der ersten Wurzel hervor, aus dem anderen baut sich der bei *Ceratopteris* im Ganzen nur schwach entwickelte Fuss auf. In den beiden vorderen Quadranten, der Anlage des ersten Blattes, finden die Theilungen im Wesentlichen durchaus übereinstimmend statt. Die beiden scheitelzellenartigen Zellen, welche an den Flanken der jungen Blattspreite entstehen, gehen durch eine pericline Wand wieder verloren, und der Aussonderung einer Scheitelzelle ist schon durch die zweite, genau in der Blattmedianen liegende Wand des Embryo vorgebeugt (S. 513). Erst zur Zeit, wo die Theilungen im ersten Blatte ihrem Abschlusse nahen und dieses sich anschickt, aus der Archegoniumhöhlung hervorzubrechen, vergrössert sich eine der beiden peripherischen Zellen, welche die untere und innere Ecke der Oberseite der zwei vorderen Quadranten einnehmen, stärker als ihre Nachbarinnen und wird zur primären Scheitelzelle der Stammknospe.

Die von Vouk an *Asplenium Sheperdi* gewonnenen Resultate bestätigen zunächst die früheren Beobachtungen, dass die befruchtete Eizelle noch vor ihrer ersten Theilung eiförmige Gestalt annimmt und die Längsaxe des Eies mit jener des Prothalliums in der Mehrzahl der Fälle annähernd zusammenfällt. Die erste Wand, auf der Längsaxe des Eies senkrecht stehend, theilt den Embryo in eine (in Bezug auf das Prothallium) vordere und hintere Hälfte; jene kann als der Stamm- oder epibasale, diese als die Wurzel- oder hypobasale Hälfte, die trennende Wand als Basalwand bezeichnet werden. Diese Basalwand liegt häufig in der Archegoniumaxe, tritt aber eben so häufig aus dieser heraus, doch immer so, dass ihr nach dem Archegonhalse gerichteter Rand nach der Spitze des Prothalliums ausweicht (vgl. die Fig. 137 und die dort gegebenen Pfeilrichtungen). Jede der beiden Embryohälften wird nun durch zwei zu einander und auf der Basalwand rechtwinkelig stehende Wände in Octanten getheilt; die Aufeinanderfolge dieser Wände kann aber wechseln. In der Regel ist die die Embryohälften wie bei *Ceratopteris* in rechts und links liegende Quadranten theilende Wand, die Medianwand (Quadrantenwand Kienitz-Gerloff's), die frühere; die der Archegoniumaxe mehr oder minder senkrecht aufgesetzte, der Prothalliumfläche parallele, die Transversalwand (Octantenwand Kienitz-Gerloff's), ist die spätere. Tritt die umgekehrte Folge ein, so lagern die Quadranten wie in den Figuren 136 und 137. Belegt man also dieselben Wände ohne Rücksicht auf ihr verschiedenes Alter mit gleichen Namen, so sind die von Vouk angewendeten vorzuziehen. Für die spätere Differenzirung der beiden Embryohälften in

Organe von verschiedenem morphologischen Werthe ist nur die Transversalwand in so weit von Bedeutung, als durch sie in der epibasalen Hälfte die stamm- von den blattbildenden Octanten, in der hypobasalen die fuss- von den wurzelbildenden geschieden werden. Vor dieser Differenzirung gliedert aber jede Hälfte eine an die Basalwand beiderseits sich anlegende Segment-scheibe, das hypo- und epibasale Glied, ab (die in Fig. 137 B durch die Wände 4 nach I hin abgetrennten Zellen). Darauf tritt eine Wachstumsdivergenz in jedem durch die Transversalwand getrennten Zellenpaare ein: das unter ihr gelegene (dem Archegoniumhalse zugekehrte) tritt in gleichem Maasse in die Bildung des ersten Blattes ein, das also seiner Anlage nach nicht auf eine Zelle zurückgeführt werden kann (siehe auch *Ceratopteris*); in welcher Weise sich aus dem oberen, dem Archegoniumhalse abgewendeten Zellenpaare der Stammscheitel ausbildet, bleibt ungewiss. In der hypobasalen (hinteren) Embryohälfte trennt die Transversalwand den dem Arche-

goniumhalse abgewendeten, zur Bildung des Fusses bestimmten Quadranten von dem zugewendeten, in welchem letzterem eine Zelle des der Transversalwand anliegenden Zellenpaares zur Wurzel wird. Die den Embryo als zweiter oder dritter Theilungsschritt durchsetzende Medianwand ist also nur die Mediane für das erste Blatt und den Fuss, während die erste Wurzel (und wahrscheinlich auch der Stammscheitel) seitlich von derselben angelegt werden.

Aus allen diesen Untersuchungen und seinen eigenen an den verwandten

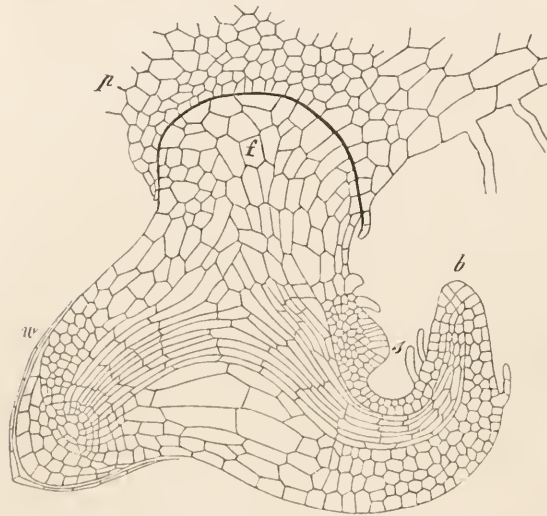

Fig. 138. *Pteris aquilina* L. Junge Pflanze, die vor Kurzem das Archegonium gesprengt hat, im Längsschnitte. *p* Teil des Prothalliums, *s* Stammscheitel, *b* Blatt, *w* Wurzel, *f* Fuss. Stark vergr. Nach Hofmeister.

Rhizocarpeen (siehe diese) zieht nun Leitgebe den Schluss, „dass die zweiten Theilungswände im Embryo der Polypodiaceen nicht in allen Fällen die gleiche morphologische Bedeutung haben, und dass es daher zweckmässiger ist, die Anlage der Organe nicht bis zur Bildung von Quadranten zurück zu verlegen, sondern den Embryo vielmehr bis zur Octantenbildung als Thallom aufzufassen, an dem erst, nachdem diese Stufe erreicht, sich die Organanlage vollziehe. Welchen Sinn hätte es z. B. bei *Ceratopteris* und den ähnlichen Fällen von *Asplenium*, von der Sonderung der Organe nach Quadranten zu sprechen, man müsste denn zu der Annahme greifen, dass das Blatt vor seiner Differenzirung vom Stamme, also eigentlich bevor es noch angelegt sei, schon durch eine Medianwand getheilt werde. Der Embryo der Farne ist bis zur Bildung der Octanten dem Embryo der Leber-

moose gleichwerthig; die Differenzirung tritt erst ein, wenn diese Stufe erreicht ist.“ (Vgl. S. 390, 405 u. folg.)

Wenden wir uns noch einmal, ohne speciell auf Gewebebildung einzugehen, dem Farnembryo zu, an dem eben die deutliche Differenzirung der Haupttheile vollendet ist, so sehen wir den mehr oder minder entwickelten Fuss (Fig. 137 und 138 *f*) bald dem Prothalliumgewebe im Grunde des mächtig mitwachsenden Archegoniumbauches sich innig anschmiegen, ohne jedoch mit diesem zu verwachsen. Erst später tritt eine festere Verschmelzung ein und nur bei *Gymnogramme leptophylla* soll nach Goebel schon der wenigzellige Embryo fest mit dem umgebenden Gewebe verwachsen. In jedem Falle dient der Fuss als ein wirksames Saugorgan, welches dem erstarkenden Pflänzchen Mengen von Nahrung aus dem Prothallium zuführt, dessen Zellen in der Umgebung der schon kräftigeren Pflanze später oft ganz entleert sind. Sobald die erste Wurzel (Fig. 138 *w*) eine bedeutendere Länge erreicht, durchbricht sie nach rückwärts den Archegoniumbauch und steigt im Bogen abwärts in die Erde, sich verzweigend, aber nur kurze Zeit als Pfahlwurzel dauernd (S. 510).

Das wachsende erste Blatt (Fig. 138 *b*) durchstösst in entgegengesetzter Richtung das Archegonium und kommt im Bogen nach oben in der Einbuchtung zwischen den Lappen des Prothalliums zum Vorschein, die Oberseite dem Prothallium zugekehrt. An seiner Basis zeigt es den noch kurzen Stammscheitel (Fig. 138 *s*), der bald ein zweites Blatt producirt (Fig. 139 *b*), während gleichzeitig unter diesem im Inneren der Axe die erste Nebenwurzel (Fig. 139 *w*) angelegt wird. Während ferner das erste, häufig auch als Keimblatt oder Cotyledo bezeichnete Blatt noch eine geringe Grösse und sehr einfache Form besitzt, werden die nachfolgenden Blätter mit jeder weiteren Erstarkung des Farnpflänzchens grösser entwickelt und der definitiven Blattform der betreffenden Art näher gebracht. Ebenso nimmt die Axe mit fortschreitendem Längenwachsthume am Scheitel (nicht in den fertig ausgebildeten embryonalen oder älteren Theilen) stetig und allmählich an Umfang zu, so dass sie bei aufrechter Stellung einem auf der Spitze stehenden Kegel gleicht, dessen Basis von dem wenig vortretenden oder ganz flachen Stammscheitel gebildet wird. Erst von einem gewissen Zeitpunkte an wird der Scheitelumfang nicht mehr vergrössert und der Stamm wächst nun in gleicher Stärke und jetzt gewöhnlich auch seine normalen Blätter entwickelnd weiter (S. 493).

Schliesslich muss hier noch der von De Bary als Apogamie¹ (Zeugungs-

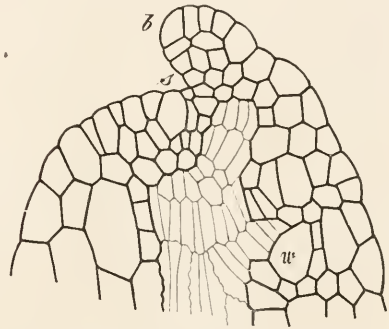

Fig. 139. *Asplenium Sheperdi*. Längschnitt durch das Axenende einer jungen Pflanze, die eben das 2. Blatt (*b*) und die 2. Wurzel (*w*) angelegt. *s* Stammscheitel. Vergr. 350. Nach Vouk.

¹ Farlow, Ueber ungeschlechtliche Erzeugung von Keimpflänzchen an Farnprothallien. Bot. Zeit. 1874. S. 180. — Farlow, On asexual growth from the prothallus of *Pteris cretica*. Quarterly Journ. of microscop. science, new ser. XIV. 267. tab. 10, 11. — De Bary, Ueber apogame Farne und die Erscheinung der Apogamie im Allgemeinen. Bot. Zeit. 1878. S. 449. Taf. 14.

verlust) bezeichneten Eigenschaft gedacht werden. Abgesehen von vereinzelt älteren Angaben hatte zuerst Farlow beobachtet, dass an Prothallien von *Pteris cretica* ohne Mitwirkung von Geschlechtsorganen Laubknospen auftreten und sich zu beblätterten Pflanzen entwickeln können. Nach den genaueren Untersuchungen De Bary's beginnt bei der genannten Art (sowie bei den die gleiche Erscheinung zeigenden *Aspidium Filix mas* var. *cristata* und *A. falcatum*) zur Zeit, wenn die herzförmigen Prothallien etwa 2 Millim. Durchmesser erreicht haben und an regulär sich entwickelnden die ersten Archegonien auftreten pflegen, eine von ihm als primäre normale Sprossung bezeichnete Knospenbildung, an demselben Orte, wo die Archegonien

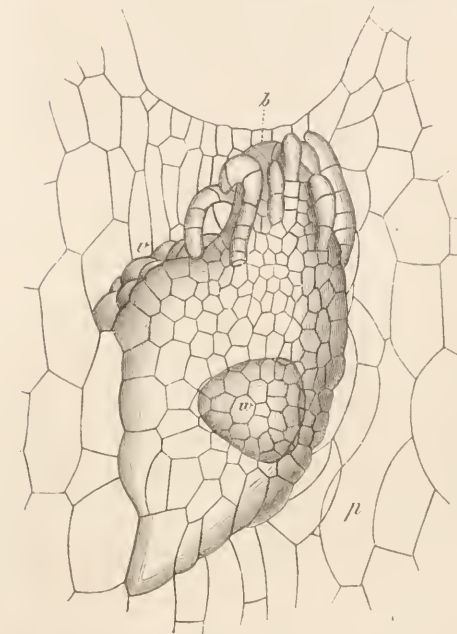

Fig. 140. *Pteris cretica* L. Apogamer Spross auf der Unterfläche des Prothalliums *p*. *b* Erstes Blatt, dessen Spitze gegliederte Haare trägt; hinter demselben sieht der Stammscheitel *c* hervor und an seinem Grunde schimmert durch die Prothalliumzellen die Anlage der ersten endogenen Wurzel *w*. Vergr. 80. Nach De Bary.

regulärer Vorkeime sich entwickeln, nämlich auf der Unterseite des Prothalliums an dem gegen die Herzucht gekehrten Rande des Gewebepolsters. Hier (in der dritten und vierten Querreihe von Zellen) wölbt sich eine Gruppe von 3—4 Zellen nach aussen und rasch wiederholt nach allen Raumrichtungen wechselnde Theilungen verwandelt dieselbe in ein relativ kleinzelliges, plasmareiches Meristem. Nachdem der Höcker etwas stärker hervorgetreten, bemerkt man in seinem Gipfel eine durch Grösse ausgezeichnete Zelle, welche alle Eigenschaften der Scheitelzelle einer gewöhnlichen Farnblattanlage erhält und unter deren charakterischen Theilungen (S. 512) die Spitze des Höckers zu einem gestielten Blatte heranwächst (Fig. 140 *b*), auf dem schon früh mehrzellige, kurzgliederige Haare auftreten, deren Basis sich später oft zur Spreuschuppe verbreitert. Die Orientirung dieses ersten Blattes des ungeschlechtlichen Sprosses ist dieselbe, wie beim Embryo, das Gewebe des Prothallium-Gewebepolsters geht allmählich abgedacht in das der Blattstielbasis über. In dem abgerundeten Winkel zwischen Blattoberseite und Prothallium tritt meist schon bevor die Länge der Blattanlage die Breite ihrer Basis überschreitet ein flacher Zellenhöcker (Fig. 140 *v*) hervor, welcher sich fernerhin als der bald mit Haaren oder Schuppen dicht bedeckte, successive neue Blätter bildende Stammscheitel erweist. In der Mittellinie des Blattstieles bildet sich ein zarter Fibrovasalstrang, der sich nach abwärts bis in die Mitte des Gewebepolsters des Prothalliums erstreckt, um hier im einfachsten Falle scharf abgeschnitten zu endigen

oder eine kurze Abzweigung aufwärts gegen die Mitte der Herzbuclit oder abwärts in die Mittellinie des Prothalliums zu senden. An der der Rückenfliche des Blattes zugekehrten Seite des Gefässbündels entsteht im Inneren des Gewebes nahe der Blatinserktion eine Wurzelanlage (Fig. 140 *w*), meistens in der Blattbasis selbst, doch auch im Prothallium, wenn ein Gefässbündelzweig in dieses abwärts reicht. In ihrem ganzen Verhalten weicht diese Wurzelanlage von einer normalen nicht ab; die weitere Ausbildung des Pflänzchens folgt nun dem bekannten Entwicklungsgange und vom zweiten oder dritten Lebensjahre an erzeugten die so entstandenen Exemplare Sporangien und Sporen in durchaus normaler Weise. Bei den in Rede stehenden Prothallien waren Antheridien bald garnicht oder nur vereinzelt, bald zahlreich vorhanden, dagegen unterblieb nicht allein die Ausbildung, sondern so zu sagen auch jeglicher Versuch der Anlegung von Archegonien; in den sieben von De Bary beobachteten Fällen, in welchen Archegonien vorhanden waren, konnte man in Folge des Abortes dieser die Prothallien nur männlich oder geschlechtslos nennen.

Von der eben betrachteten normalen Sprossung kommen an dem primären, einfach herzförmigen Prothallium Abweichungen vor, anomale primäre Sprosse, welche das gemeinsam haben, dass sie zwar gleich oder ähnlich den normalen zu beblätterten Stöcken heranwachsen, aber von diesen theils in ihrer Stellung und Orientirung, theils in ihrer anfänglichen Gliederung verschieden sind.

Die in circa 3500 Arten bekannten Farne sind fast über die gesammte, der Pflanzenwelt zugängliche Erdoberfläche verbreitet,¹ finden sich jedoch in der grössten Artenzahl (über 2500) in den Tropen, wo sie namentlich die Inseln und Küstenländer bewohnen und häufig einen wesentlichen Hauptbestandtheil der Flora derselben bilden, in Westindien z. B. 8% der gesammten Gefässpflanzen ausmachen. In den trockenen Binnenländern treten die Farne sehr zurück, und ebenso nehmen sie ausserhalb der Wendekreise rasch an Artenzahl ab. Nur wenige Arten sind kosmopolitisch (*Pteris aquilina*). Fast alle lieben den humosen, lockeren, feuchten Boden schattiger Wälder und verhältnissmässig nur wenige Formen gedeihen an durchaus trockenen, sonnigen Standorten. In den Tropenwäldern wachsen zahlreiche Arten epiphytisch auf modernden oder moosüberzogenen Baumstämmen. Einjährige Farne sind äusserst selten (*Gymnogramme leptophylla*, *Ceratopteris thalictroides*); die Mehrzahl ist ausdauernd.

220. Familie. Hymenophyllaceae.²

Sori einzeln randständig, ihr Receptaculum (Columella) von dem über den Blattrand hinaus verlängerten, intercalär wachsenden, keuligen, kopfigen oder fadenförmigen Nervenende gebildet, an welchem die Sporangien in basipetalar

¹ Baker, Transact. of the Linn. Soc. London. XXVI. — Lyell, A geographical Handbook of all the known Ferns. 8°. London 1870.

² Mettenius, Ueber die Hymenophyllaceae. Abhandl. d. kgl. sächsisch. Gesellsch. d. Wissensch. XI. 403, mit 5 Taf. — Prantl, Untersuchungen zur Morphologie der Gefässkryptogamen. 1. Die Hymenophyllaceen. 4^o mit 6 Taf. Leipzig 1875. — Presl, Hymenophyllaceae. Abhandl. der k. böhm. Gesellsch. d. Wissensch., 5. Folge, 3. Bd. Mit 12 Taf. — Van den Bosch, Synopsis Hymenophyllacearum. Nederlandsch kruidkundig Archief IV. 341. — V. d. Bosch, Hymenophyllaceae Javanicae. Natuurk. Verhandl. der koninkl. Akad. IX, mit 52 Taf.

Folge entstehen. Indusium unterständig, becher-, trichter- oder röhrenförmig, mit ganzem, 2-lippigem oder muschelförmig-2-lappigem Saume (Fig. 141 A, B), frei über den Blattrand vorragend oder von letzterem unsäumt (ihm eingesenkt Fig. 141 B, C). Sporangien sitzend, mit einem vollständigen, schiefen oder horizontalen Ringe (Fig. 141 D), sich durch einen Längsriß öffnend. Sporen radiär. — Die Hymenophyllaceen, etwa 200 fast ausschliesslich tropische, grösstentheils epiphytisch wachsende Arten zählen, zeichnen sich habituell noch durch das zarte Blatt aus, welches bei der Mehrzahl der Arten mit Ausschluss der Nerven einschichtig und ohne Spaltöffnungen ist und dadurch an die Muscineen erinnert (Bryopterides nannte daher Van den Bosch die Familie). Nur wenige Arten (*Trichomanes reniforme*, *Hymenophyllum dilatatum*, *H. scabrum*) haben durchweg mehrschichtige, aus 3–4 Zellenlagen bestehende Blätter (*Diplocophyllaceae* V. d. Bosch) und zu

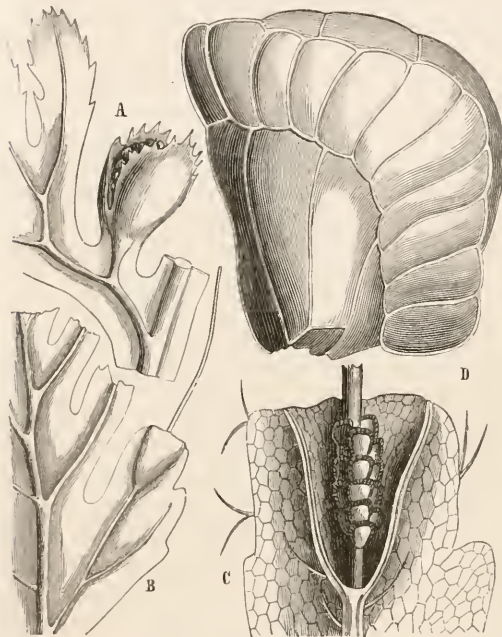

Fig. 141. A *Hymenophyllum Tunbridgense* Sm., Fiederstück mit Sorus. B *Trichomanes alatum* Sw., Fiederstück mit Sorus. C Ein Sorus von B der Länge nach durchschnitten. D *Trichomanes crispum* Sw., Sporangium. Alle Figuren stark, D = 200 Mal vergr.

diesen machen solche Formen den Uebergang, bei welchen das Mesophyll des Blattes stellenweise mehrschichtig wird (*Hymenophyllum demissum*, *Trichomanes cuspidatum*). — Ueber die angeblich wurzellosen Arten siehe S. 510, Gefässbündel S. 506 u. 507, Entwicklung des Blattes S. 512, 513, des Indusiums S. 525, der Sporangien S. 532 und des Prothalliums S. 538. — Nur 2 Gattungen (die aber häufig in kleinere Gattungen gespalten werden) mit 2 europäischen Arten.

1. *Hymenophyllum* Sm. Indusium mit tief 2-lappigem Saume und kurzem, becherförmigem Grunde oder fast muschelförmig-2-klaippig (Fig. 141 A), häufig unregelmässig gezähnt oder gewimpert, das Receptaculum in der Regel völlig einschliessend. — *H. Tunbridgense* Sm. 2. *Trichomanes* L. Indusium becher-, oder röhrenförmig, mit ganzem oder seicht 2-lippigem Rande, frei über den Blattrand vorragend oder demselben eingesenkt, das meist fadenförmige Receptaculum oft nur an seiner Basis von ihm umschlossen. — *T. speciosum* Willd. (*T. radicans* Aut., nec Sw.) 2. Rhizom kriechend. Blätter bis 30 Centim. lang, lang gestielt, der Blattstiel im oberen Theile schwach geflügelt. Spreite eiförmig bis eilanzettlich, zugespitzt, 2- bis 4-fach fiederschnittig; die unteren Segmente 1. Ordnung eiförmig, zugespitzt, die

Segmente letzter Ordnung aus keilförmiger Basis schief eiförmig und tief kerbig-gelappt, die Lappchen oft wieder gegabelt. An feuchten Felsen und in humosen, schattigen Bergwäldern: Süd-England, Süd-Irland, canarische Inseln, Westindien etc.

Die früher zu den Hymenophyllaceen gerechnete Gattung *Loxsonia* RBr., welche nur eine neuseeländische Art (*L. Cunninghami* RBr.) zählt, kann als Typus einer eigenen kleinen Familie der *Loxsoniaceae* betrachtet werden, die im Baue des lederigen, mehrschichtigen, Spaltöffnungen führenden Blattes sich den *Cyatheaceen* anschliesst, mit denen sie auch die sehr schiefe Stellung des Ringes und die lederige Beschaffenheit des becherförmigen Indusium theilt, wele^h letzteres aber in seiner Gestalt mehr an *Trichomanes* erinnert, sowie auch Stellung der Sori, die Form des weit aus dem Indusium vorragenden und bis an den Scheitel mit Sporangien bedeckten *Receptaculum* und verticale Dehiscenz der birnförmigen, kurz und dick gestielten Sporangien die Gattung den *Hymenophyllaceen* nähern. Was den Ring des Sporangiums betrifft, so wird derselbe bald als vollständig, bald als unvollständig bezeichnet. Gut entwickelte, reife Sporangien zeigen ihn vollständig geschlossen, allerdings, so weit ich untersuchen konnte, seine Zellen in der Nähe des Stieles gewöhnlich in verticaler Richtung gestreckt und mit etwas dünneren, helleren Wänden versehen, aber nicht eigentlich stomiumartig ausgebildet.

221. Familie. Cyatheaceae.¹

Sporangien sitzend oder äusserst kurz und dick gestielt, mit einem vollständigen, schief nahe dem Scheitel und unmittelbar neben dem Anheftungspunkte verlaufenden Ringe (Fig. 142 *a—d*), sich durch einen Querriss öffnend und die Stelle desselben im Ringe durch etwas dünnwandigere, stärker quer gestreckte, niedrigere, stomiumartige Zellen markirt (Fig. 142 *b, d*). Nach den Angaben Bommer's soll der Ring bei einer und derselben Art bald vertical, bald schief verlaufen, und der genannte Beobachter glaubt dies durch den ungleichmässigen Druck erklären zu können, den die Sporangien im Sorus erleiden. Sicher ist, dass z. B. die Partie zarterer Zellen desselben, die auch hier schlechthin als Stomium bezeichnet werden können, bei den Sporangien eines und desselben Sorus verschieden gestaltet, bald breiter, bald schmaler ist, bald etwas tiefer, bald noch höher liegt, als in Fig. 142 gezeichnet wurde. Sporen radiär. Sori am Blattrande oder auf der Blattunterseite sitzend, mit oder ohne Schleier. Circa 200 meist zerstreut, selten gesellig wachsende Arten, die meisten den Tropen und der wärmeren gemässigten Zone der südlichen Halbkugel angehörend. Die grosse Mehrzahl der Arten ist baumartig, palmenähnlich, mit säulenförmigem, nur selten verzweigtem Stamme, der bei einzelnen die Höhe von bis 15 Metern und darüber erreicht, bald die dicht und regelmässig gestellten, charakteristisch geformten Narben abgefallener Blätter zeigt, bald mit den Blattstielresten bedeckt (S. 527), bei manchen Arten mit Luftwurzeln (S. 510) dicht überzogen ist, und welcher auf seinem Gipfel eine Krone meist sehr grosser und mehrfach gefiederter Blätter trägt.

1. *Cibotium* Kaulf. Sori am Blattrande (S. 526), wo das Nervenende das freie, halbkugelige *Receptaculum* bildet. Indusium unterständig, napfförmig, tief muschelförmig-2-klappig, in der Richtung der Blattfläche zusammengedrückt, nach der Blattunterseite zu umgebogen und daher vertical dem Rande der letzteren aufsitzend; beide Klappen derb lederartig, die äussere quer gestutzt, sehr breit, mit den beiden Seitenrändern nach innen gebogen, so dass die innere, schmale, zungen- bis eiförmige Klappe wie ein Deckel auf die Öffnung schliesst (Fig. 142 *g, h*). Stamm meist verkürzt, wurzelstockartig, selten aufrecht-baumartig. Nur wenige Arten, von denen die meisten (3) auf den Sandwichinseln vorkommen. — *C. Barometz* J. Sm. (*C. glaucescens* Kze., *C. Cumingii* Kze., *C. assamicum* Hook., *C. djambianum* Hassk.). 2. Stamm niederliegend, mehr oder minder rhizomatig, bis 30 Centim. lang und 5 Centim. dick, dicht mit goldgelben oder goldbraunen, seidenglänzenden, bis 5 Centim. langen Haaren namentlich am Scheitel bedeckt.

¹ Bommer, Revue et classification des *Cyatheacées*. Bull. de la soc. botan. de France XX.

Blätter mit Stiel bis fast 3 Mtr. lang, und 1,30 Mtr. breit, der bis 1 Mtr. lange Stiel am Grunde ebenfalls die Behaarung des Stammes zeigend; die Spreite eiförmig, zugespitzt, doppelt gefiedert, die unteren Fiedern eilanzettlich, die Fiedern linearisch, zugespitzt, bis ganz oder fast zur Mittelrippe in lineal-oblonge, zugespitzte, etwas sichelförmig gekrümmte, ganzrandige

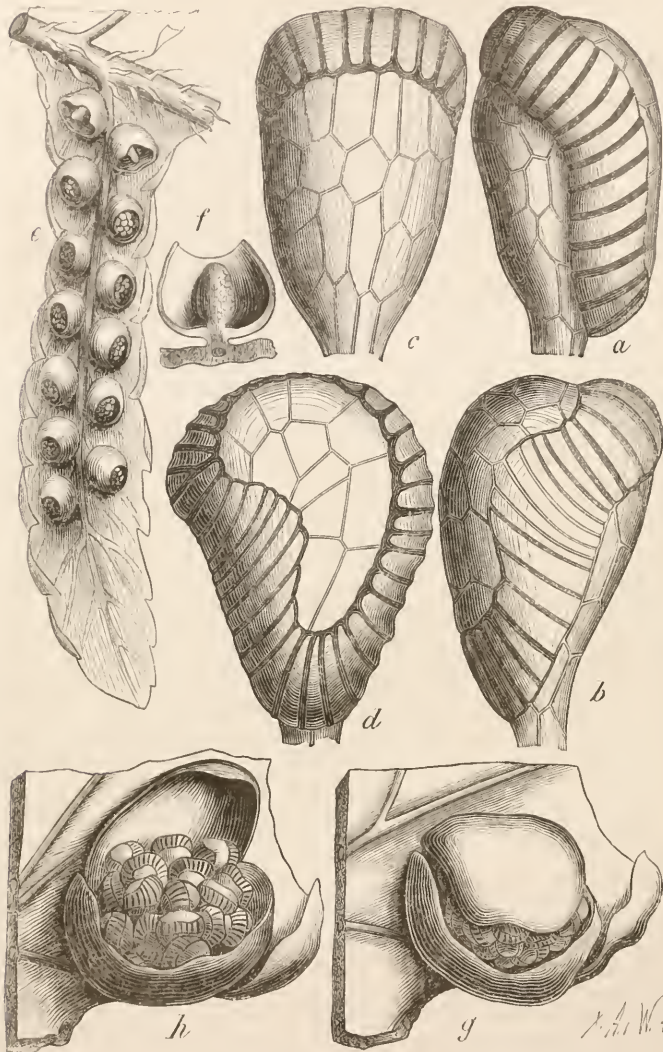

oder (besonders an der Spitze) klein gesägte, unterseits blaugraue und selten auf den Nerven mit zerstreuten Haaren besetzte Segmente gespalten. Sori beiderseits zu 1—6 im unteren Theile des Segmentes.

Sundainseln, Philippinen, Marianen, Formosa, Südchina, Hinterindien, Assam. Der Stamm dieses Farn kam der als blutstillendes Mittel verwendeten Haare halber schon im Mittelalter als Frutex tartareus in den Handel oder, wenn einige an ihm gelassene Blattstiele demselben die Gestalt eines vierbeinigen, geschwänzten Thieres gaben, als Agnus scythicus oder

Fig. 142. a—d *Alsophila australis* RBr. Sporangien in verschiedener Lage und zwar a=b um 180° gedreht, c=d um 180° gedreht, c=a um 90° nach links gedreht etc. Vergr. 120. e *Cyathea elegans* How., fructificirende Fiedler 5-fach vergr.; f Sori halbirt, mit dem von Sporangien befreiten Receptaculum. g, h Sori von *Cibotium Schiedeii* Schlecht., circa 20-fach vergr.; g reif und im Oeffnen des Indusiums begriffen, h vollständig geöffnet.

scythisches Lamm. Nach dem Reiche Djambi auf Ost-Sumatra, dem Hauptorte seiner späteren Ausfuhr, hiess die Waare bei den Malayan Penghawar Djambi (d. h. Heilmittel aus Djambi). Auch jetzt noch kommen die Haare als

Pili Cibotii s. *Paleae Cibotii* in Anwendung und werden von der Pharm. ross. pag. 314 vorgeschrieben (Flückig. Pharm. S. 142; Berg, Waarenk. 486). Die einzelnen Haare der Droge sind einfach, dünnwandig, durch entfernt stehende Querwände gegliedert und zwischen diesen bandartig und alternirend zusammengesenken. Uebrigens werden auch die gleichen Haare anderer Arten zu demselben Zwecke benutzt, so die von *C. Schiedeii Schlecht.* in Mexiko und die von *C. Chamissoi Kaulf.*, *C. Menziesii Hook.* und *C. glaucum Hook. et Arn.* auf den Sandwichinseln, von woher sie unter dem Namen Puln namentlich nach Australien und Californien in den Handel gebracht und vielfach zum Stopfen von Kissen und Matratzen verwendet werden. Als Paku s. Palkoe Kidang (Baum- und Strauchfarne, welche dem javanischen Reh — Kidang — zum Aufenthaltsorte dienen) auch die Haare verschiedener anderer javanischer Cyatheaceen statt Penghawar Djambi officinell.

2. *Dicksonia L'Herit.* Von *Cibotium* durch die gleich oder fast gleich grossen Klappen des Indusiums verschieden, von denen die untere sich durch zartere Textur auszeichnet und anfänglich von der oberen an den Rändern umschlossen wird. Receptaculum als Anschwellung auf dem Grunde der inneren Indusiumklappe. — *D. Culcita L'Herit.* Mit nur 6—9 Centim. hohem Stamme. Canarische Inseln und Azoren. — *D. antarctica Labill.* Der Stamm wird bis 13 Meter hoch und einschliesslich seiner dicken Wurzelhülle oft bis 60 Centim. im Durchmesser dick. Blätter bis über 4 Meter lang und $1\frac{1}{2}$ Meter breit. Neuholland, Tasmanien, Neuseeland. — *D. Blumei Moore* (*Balanium chrysotrichum Hassk.*). Java. Liefert Paku Kidang (siehe *Cibotium*).

3. *Cyathea Sm.* Sori auf der Blattunterseite in der Gabelung oder auf dem Rücken der Nerven sitzend, mit kopf-, säulen- oder keulenförmigem Receptaculum und unterständigem, becher- oder napfförmigem bis fast kugelig geschlossenem Schleier mit gauzer oder zerschlitzzter Mündung (Fig. 142 e, f). Circa 60 fast durchweg grössere, baumartige Arten, von denen die Mehrzahl der östlichen Hemisphäre angehört. — *C. medullaris Sw.* (Neuseeland), *C. spinulosa Wall.* (Ostindien) u. a. Arten liefern in dem Marke ihres Stammes den Eingeborenen ein stärkereiches Nahrungsmittel; der Stamm von *C. arborea Sm.* (Westindien) dient als Baumaterial und die jungen Blätter werden als Gemüse gegessen.

4. *Hemitelia RBr.* Sori auf der Blattunterseite dem Rücken der Nerven aufsitzend, mit unterständigem, schuppenförmigem, halbseitigem Schleier, der oft kaum unter den Sporangien vorragt. Baumfarne (etwa 20 Arten), von denen die meisten dem warmen Amerika angehören.

5. *Alsophila RBr.* Wie *Hemitelia*, aber ohne Schleier. Etwa 70, oft schwierig unterscheidbare Baumfarne, die meisten im tropischen Amerika und Asien heimisch. — *A. lurida Hook.* und *A. tomentosa Hook.* auf Java liefern, wie noch andere Arten der Gattung, Paku Kidang (siehe *Cibotium*).

222. Familie. Polypodiaceae.¹

Sporangien mit vom Ansatzpunkte des meist langen, dünnen Stieles vertical über den Rücken und Scheitel verlaufendem, unvollständigem, auf der Bauchseite in die schmalen, quer gestreckten Zellen des Stomium übergehenden Ringe, sich durch eine Querspalte öffnend (Fig. 127 M, N). Sori von verschiedener Form und Stellung, mit oder ohne Indusium. Die grösste, circa 2800 krautartige, selten baumförmige Arten umfassende Familie, deren Gliederung in Unterfamilien ähnlich, wie oft die Trennung der Gattungen, grosse Schwierigkeiten bietet. Am naturgemässesten in seinen Grundzügen erscheint zur Zeit das auf S. 523 kurz gegebene Prantl'sche System, wenn wir aus diesem die Hymenophyllaceen und Cyatheaceen streichen und vorläufig von nicht genau untersuchten Gattungen absehen.

¹ Literatur: Note 1, S. 503.

1. Unterfamilie. Cypellosoreae.

Sori einzeln randständig, das Receptaculum vom Nervenende gebildet (S. 526), das Indusium unterständig, becherförmig, aus einem blatt- und einem schleierartigen Lappen gebildet, eine gegen den Blattrand offene Tasche darstellend (Fig. 125 *h, i*).

1. *Davallia Sm.* Sporen bilateral. Zahlreiche tropische Arten. In Südeuropa (spanische Halbinsel) und auf den canarischen Inseln nur *D. canariensis Sm.*

2. Unterfamilie. Coenosoreae.

Sori nahe unter dem Blattrande, meist mit einander zu einer continuirlichen Reihe verschmolzen (seltener getrennt), von dem umgeschlagenen Blattrande als falschem Schleier bedeckt, selten ausserdem noch mit einem echten, unterständigen Indusium.

2. *Pteris L.*¹ Sorus in langer Linie auf einer vor dem Rande herlaufenden Nervenastomose, welche den sterilen Blättern fehlt, von dem umgeschlagenen Blattrande bedeckt (Fig. 125 *m, n*). Nur bei *P. aquilina* und einigen anderen Arten, welche zusammen die Untergattung *Ornithopteris* bilden, ist dieser umgeschlagene Rand ein echtes Indusium, zu dem sich noch ein unterständiges zweites gesellt (S. 526). Sporen meistens radiär, selten bilateral (*P. aurita* und Verwandte). Umfangreiche, ca. 100 Arten zählende Gattung, in Europa 4 Arten, in Deutschland nur: *P. aquilina L.* (Adlerfarn). 4. Rhizom unterirdisch weit kriechend, verzweigt, mit 2-zellig entfernt stehenden Blättern, die incl. Stiel oft eine Länge von 4 Metern erreichen. Blattstiel halbstielrund, zähe, kahl, nur am Grunde braunhaarig. Ein schiefer Durchschnitt der Blattstielbasis zeigt die Gefässbündel und Sclerenchymmassen bei einiger Phantasie als Doppeladler gruppiert — daher Adlerfarn — oder als J C — daher Jesus-Christus-Wurzel genannt. Spreite bis derb lederartig, fast horizontal zurückgebrochen, im Umrisse delta-eiförmig, 2- bis 3-fach fiederschnittig; Segmente 1. Ordnung gestielt, eiförmig, zugespitzt; Segmente 2. Ordnung länglich-lanzettlich, die 3. Ordnung meist mit breitem Grunde zusammenfliessend, länglich- oder lineal-lanzettlich, stumpf, ganzrandig, oft gebuchtet, selten die untersten gelappt, unterseits mehr (var. *lanuginosa*) oder weniger behaart, mit Nervatio Neuropteridis. Fructificirt Juli, August. Kosmopolit. An den verschiedensten Standorten in der Ebene und im Gebirge bis 5500', am liebsten auf Haideboden in lichten Wäldern, oft in ausgedehnten Beständen und dann schwer anzutreffendes Unkrant. Auf den canarischen Inseln, wo der Adlerfarn Helecho genannt wird, liefert der gemahlene Wurzelstock allein, oder mit etwas Mehl oder Kleien gemischt, ein grobes, schwarzes, schwer verdauliches, doch von der ärmeren Bevölkerung viel gegessenes Brod und ebenso wird die als var. *esculenta* bezeichnete Form auf den polynesischen Inseln benutzt. Das Rhizom war früher als *Radix Pteridis aquilinae* gegen Diarrhöen und Würmer gebräuchlich. (S. 509.)

3. *Allosorus Bernh.* Die linealischen, intramarginalen, zuletzt zusammenfliessenden Sori sitzen auf den Enden der unveränderten oder kaum veränderten, einfachen oder gegabelten, nicht verdickten Seitenerven, bedeckt vom umgeschlagenen, zuletzt mit der Reife des Sorus zurückklappenden Blattrande. Sporen radiär. Ca. 45 Arten, von denen die meisten in Amerika leben. In Europa nur: *A. crispus Bernh.* 2. Rhizom schief, ästig, federkiel dick, dunkelbraun, mit dichtem Büschel bis 25 Centim. langer, hellgrüner, kahler, lang gestielter, zweigestaltiger Blätter, die sterilen eiförmig, stumpflich, 2- bis 4-fach fiederschnittig, die Segmente letzter Ordnung mit keilförmiger Basis, vorne gestutzt, 3-4-mal eingeschnitten gezähnt, die fruchtbaren ebenso und mit länglichen, ganzrandigen, durch den eingerollten Rand halbwalzenförmigen Segmenten letzter Ordnung. Nervatio Neuropteridis. Fructificirt August, September. An Felsen und zwischen Geröll bis 6000', in niederen Gebirgen (Harz, Riesengebirge, Vogesen, Schwarzwald etc.) selten, in den Alpen häufig; Nordamerika, Himalaya, Nordasien.

¹ Agardh, Recensio specierum generis Pteridis. 8°. Lund 1839.

4. *Cheilanthes Sw.*¹ Sori auf dem verdickten Nervenende und sich auf den unveränderten Theil des Nerven herabziehend, vom zusammenhängenden oder lappigen Blattrande schleierartig bedeckt (Fig. 125 *k, l*). Sporen radiär. Circa 90, meistens kleinere, vorzüglich in Amerika heimische Farne, in Südeuropa 3 Arten, von denen die häufigste: *Ch. fragrans Hook.* 4. Rhizom kriechend, rasig, dicht mit schmalen, braunen Spreuschuppen besetzt. Blätter bis 20 (meistens 8—10) Centim. lang; Blattstiel lang, starr, kastanienbraun, reich mit Spreuschuppen besetzt. Spreite dunkelgrün, wohlriechend, überwintert, starr, leicht zerbrechlich, eiförmig oder länglich, stumpf, 2- bis 3-fach fiedertheilig oder -fiederspaltig, die Segmente 3. Ordnung oval oder länglich, mässig spreuhaarig und drüsig, der schleierartige Blattrand gewimpert, zuerst weiss, später bräunlich. Nervatio Neuropteridis. An Felsen in der Schweiz, Croatien, Dalmatien, Italien etc.

5. *Adiantum L.*² Sori auf dem obersten Theile der Nerven auf der Unterseite umgeschlagener, schleierartiger Blattlappchen sitzend (Fig. 125 *a, b*). Sporen radiär. Etwa 70, zum Theil schwierig unterscheidbare, vorzüglich in Südamerika heimische Arten von äusserst zierlichem Habitus; in Europa nur: *A. Capillum Veneris L.* 4. Rhizom kriechend, dicht mit schmalen, schwärzlichen Spreuschuppen bedeckt. Blätter bis 30 Centim. lang. Blattstiel röthlich-schwarzbraun, glänzend, dreikantig, kahl, zerbrechlich. Spreite eiförmig oder länglich, unten 2- bis 3-fach, oben einfach gefiedert, die Fiederchen (Fig. 125 *a*) aus schief keilförmiger Basis verkehrt eiförmig bis halbkreisförmig, am Rande gekerbt-lappig-ingeschnitten bis gezähnt, mit Nervatio Cyclopteridis. Fructificirt Mai—September. An feuchten Felsen und Mauern: Schweiz, Tirol, Istrien; Grossbritannien, Italien, Spanien, Griechenland, Nordafrika, Cap, Südasien, Amerika etc. Die nicht überwinterten, schwach aromatisch riechenden, süsslich-bitterlich schmeckenden Blätter sind als *Herba Capillorum Veneris* s. *Folia Capilli officinell* (Ph. austr. 46; Ph. hung. 95; Ph. ross. 203; Ph. helv. 56; Ph. belg. 20. — Berg Waarenk. 281. Flückig. Pharm. 449. — Abbild. Nees v. Esenb. Plant. medicin. tab. 17) und werden zu Syrup, Thee etc. verwendet (Syrupus Capillorum Veneris: Ph. austr. 196; Ph. hung. 433; Ph. helv. 131; Ph. belg. 24. — Species pectorales: Ph. helv. 119 et suppl. 101. — Mixture Balsami Copaivae: Ph. ross. 260). — *A. pedatum L.* 4. Fast doppelt so gross als vorige Art. Rhizom kriechend. Blattstiel röthlich-schwarz. glänzend. Spreite viel breiter als lang, daher nierenförmig im Umrisse, fussförmig in zwei Gabeläste gespalten, welche schraubelartig jeder 6—7 lanzettliche, einfach gefiederte Fiedern tragen. Fiederchen fast dreiseitig-sichelförmig, mit gerundetem, die Sori tragenden Vorderrande, sonst wie bei voriger Art. In Nordamerika häufig; Nordost-Asien, Japan, Himalaya. Wird statt der vorigen Art in Frankreich unter dem Namen *Capillaire du Canada* (*Herba Adianti canadensis* — Berg, Waarenk. S. 282) benutzt und wegen seiner stärker aromatischen Eigenschaften derselben vorgezogen (Codex med. 44. — Tisane de feuilles Capill. d. Can. Cod. med. 347. Syrupus, Cod. med. 469. — Abbild. Nees v. Esenb. Plant. medicin. tab. 18). — *A. trapeziforme L.* (tropisches Amerika), *A. cristatum L.* (Westindien), *A. villosum L.* (tropisches Amerika) u. a. Arten werden in ihrer Heimath zu gleichen Zwecken verwendet.

In diese Unterfamilie würde auch die eigenthümliche, vielfach (S. 511, 513, 523, 531, 540, 548) erwähnte Gattung *Ceratopteris Brongn.* gehören, wenn man dieselbe nach alter Sitte zu den Polypodiaceen rechnet und nicht als Typus der eigenen kleinen Familie der Parkeriaceen³ betrachtet, wie vielfach geschieht. Die einzige Art ist *C. thalictroides Brongn.* (*C. Parkeri J. Sm.*), ein ☉, krautiger, saftreicher Sumpffarn der Tropen, dessen grosse, kugelige Sporangien äusserst kurz gestielt, fast sitzend sind und sich durch einen sehr breiten, aus 50—70 und mehr Zellen bestehenden, verticalen Ring auszeichnen, der indessen selten vollkommen entwickelt, sehr häufig mehr oder minder rudimentär, manchmal bis auf vier Zellen reducirt ist. Fiederrand nach Art von *Pteris* umgeschlagen. Sporen radiär.

¹ Mettenius, Ueber einige Farngattungen. V. *Cheilanthes* (S. 503, Note 1).

² Keyserling, *Adiantum*. Mém. de l'acad. imp. d. scienc. d. St. Petersburg. 7. sér. XXII.

³ Kny, Parkeriaceen (S. 498, Note 1).

3. Unterfamilie. Notosoreae.

Sori auf dem Rücken oder Ende oder an der Seite der Nerven vom Blatt-
rande entfernt, nackt oder mit echtem Indusium.

6. *Onoclea Sw.* Sori rundlich, auf cylindrischem Receptaculum dem Rücken
der Nerven aufsitzend, mit unterständigem, schuppenförmigem, halbseitigem, am
äusseren Rande freien Indusium und ausserdem noch durch den umgerollten Blatt-
rand bedeckt. Sporen bilateral. Blätter zweigestaltig. 3 Arten. — 0. *Struthio-*
pteris Hoffm. (*Struthiopteris germanica Willd.*) 2. Rhizom bis 20 Centim. hoch, auf-
recht, mit Blattstielresten bedeckt, zum Theil unterirdisch und Ausläufer (S. 519)
treibend. Blätter spiralig gestellt, einen regelmässigen Trichter bildend, die
sterilen bis 1½ Meter lang, weich, schlaff, aus sehr verschmälertem Grunde breit
lanzettlich, plötzlich zugespitzt, gefiedert-fiederspaltig; die untersten Fiedern ab-
wärts gerichtet, eiförmig oder eilänglich, kaum 1 Centim. lang, die mittleren fast
rechtwinklig abstehend. lineal-lanzettlich, zugespitzt, ihre Segmente sehr genähert,
an der Basis zusammenfliessend, länglich, stumpflich oder abgerundet, ganzrandig
oder selten gekerbt oder gezähnt, mit Nervatio Pecopteridis. Fruchtbare Blätter
zu 3—6 genau in der Mitte des Trichters stehend, straff aufrecht, viel kleiner,
mit lineal-lanzettlicher Spreite, nach dem Grunde hin mit allmählich kleineren
Segmenten, diese genähert, fast stielrund zusammengerollt, knotig verneebnet, nach
Ausstreuung der Sporen flach ausgebreitet und lappig gespalten. Sori in 2 Reihen
die ganze Unterseite der Segmente bedeckend, die einzelnen Häufchen durch die
zarten Indusien getrennt. Fructificirt Juni—August; die fruchtbaren Blätter über-
wintern. An Flussufern und auf feuchten Wiesen zwischen Gebüsch: Europa,
Nordasien, Nordamerika.

7. *Cystopteris Bernh.* Sorus dem Rücken des Nerven aufsitzend, rundlich,
mit unterständigem, schuppenförmigem, halbseitigem, anfänglich den Sorus decken-
dem, später zurückgeschlagenem Indusium (Fig. 125 *f, g*), der Blattrand flach.
Sporen bilateral. 7 kleine, zart krautige, den gemässigten Klimaten, vorzüglich
der nördlichen Erdhälfte angehörende Arten; unter ihnen 3 deutsche, deren ge-
meinste: *C. fragilis Bernh.* 2. Rhizom fast wagrecht, dicht mit Blattstielresten
und Wurzeln bedeckt. Blätter büschelig stehend, zart, meist hellgrün, ihr zer-
brechlicher, gelblicher bis kastanienbrauner Stiel meist kürzer als die Spreite;
letztere länglich-eiförmig oder -lanzettlich, zugespitzt, 1- bis 3-fach fiederschnittig,
die Segmente letzter Ordnung eiförmig bis länglich, stumpf, mit kurzen, stumpfen
oder spitzen Zähnen. Sori oft zusammenfliessend. Sehr veränderliche Art. Fructi-
ficirt Juni—August. An schattigen, feuchten Orten in Fels- und Mauerritzen:
Europa, Nord- und Mittelasien, Nord- und Südafrika, Nordamerika, Grönland,
Sandwichinseln, Tasmanien, Neuseeland. — *C. montana Bernh.* (Scandinavien,
Alpen, Karpathen etc.) und *C. sudetica Al. Br. et Milde* (Sudeten) zeichnen sich
durch ein fadenförmiges, kriechendes Rhizom (S. 505) und erstere durch delta-
letzte durch breit eiförmige Blätter aus.

8. *Woodsia RBr.* Sorus dem Rücken des Nerven aufsitzend, rundlich, mit
unterständigem, vollständig geschlossenem, kelch- oder napfförmigem, am Rande
vielfach zerschlittem Indusium (Fig. 125 *u, v*). Sporen bilateral. Ca. 12 kleine,
den gemässigten Klimaten angehörende Arten: 2 europäische. — *W. hyperborea*
Koch. (*W. ilvensis RBr.*) 2. Rhizom vielköpfig, reich bewurzelt und mit Blatt-
stielresten bedeckt. Blätter bis 16 Centim. lang, mit kurzem Stiele, länglich oder
lanzettlich, einfach-fiederschnittig-fiedertheilig, die Segmente oblong bis eidelta-
förmig, stumpf, fiederspaltig, mit abgerundeten, ganzrandigen oder gekerbten Lapp-
chen, ihre Unterseite sammt Blattstiel und Spindeln mehr oder weniger mit gelb-
lichbraunen Spreuschuppen und Haaren besetzt. Nervatio Pecopteridis. Fructi-
ficirt Mai—August und die Blätter überwintern nicht. An Felsen (doch nicht auf
Kalk) der Hochgebirge Europas von 2000—7000', in Deutschland zerstreut (Riesen-
gebirge, böhmisches Mittelgebirge, Lausitz, Rhön etc.).

9. *Aspidium Sw.*¹ Sori rundlich, dem Rücken, selten dem Ende der

¹ Mettenius. Ueber einige Farngattungen IV. *Phlegopteris* und *Aspidium*
(S. 503. Note 1).

Nerven aufsitzend. Indusium oberständig, nierenförmig oder herznierenförmig und in der Einbuchtung, oder schildförmig und in der Mitte angeheftet (Fig. 125 *t*, 143 *a*). Sporen bilateral. Umfangreiche, etwa 250 meist tropische Arten umfassende Gattung; in Deutschland 8 Arten, von denen officinell:

A. *Felix mas Sw.* (*Lastrea Presl*, *Nephrodium Stremp.*, *Polystichum Roth*, *Polypodium L.* — Wurmfarn. — Fig. 143). 2. Rhizom horizontal oder meistens aufsteigend, bis über 30 Centim. lang, meist nur 2—2½ Centim. dick, aber durch die zahlreichen Blattstielbasen abgestorbener Blätter im Ganzen bis 6 Centim. im Durchmesser stark, namentlich im hinteren Theile mit zahlreichen aus den Blattstielbasen vordringenden, verästelten Nebenwurzeln und auf ersteren manchmal mit Brutknospen (S. 519, Fig. 124); ausser den in voller Vegetation stehenden Blättern birgt die Endknospe noch eine Rosette junger, schneckenförmig eingerollter, ganz von Spreuschuppen bedeckter Blätter (S. 511). Blätter an Keimpflanzen mit $\frac{1}{3}$ Divergenz beginnend, später in $\frac{3}{8}$, noch später in $\frac{5}{13}$ Stellung, die an sehr kräftigen Exemplaren wohl in $\frac{8}{21}$ übergeht; das erwachsene Blatt bis 1,20 Meter lang und 25 Centim. breit, meist etwas schlaff, seltener straff und derb, kurz gestielt, der Stiel beiderseits mit Längskante (Fig. 144 *a*), dicht mit grossen, zarten, lanzettlichen, am Rande gezähnten, meist hellbraunen bis rostbraunen, glänzenden Spreuschuppen bedeckt, zwischen denen kleinere, schmal-lanzettliche bis haarartige stehen, die auch die Blattspindel und Mittelrippe der Fiedern bekleiden, an letzteren später aber zum grössten Theile verschwinden. Spreite lanzettlich oder oblong-lanzettlich, nach abwärts sich nur wenig verschmälernd, fiederschnittig-fiedertheilig; Segmente 1. Ordnung sehr kurz gestielt, aus breiter Basis lineal-lanzettlich, horizontal bis schräg absteigend; Segmente 2. Ordnung (Fig. 143 *a*) am Grunde mit breiter Basis mit einander verschmelzend, meist dicht und senkrecht stehend oder etwas nach vorne geneigt, länglich, stumpf gespitzt, abgerundet oder abgestutzt, kerbig- oder eingeschnitten gesägt, ohne Stachelspitzen, unterseits spärlich mit bräunlichen, haarartigen Spreuschuppen; die unteren Segmente 2. Ordnung häufig grösser, mit schmaler Basis sitzend und fiederig eingeschnitten oder gelappt. Nervatio Pecopteridis, die meisten Nerven nur einmal gegabelt. In der Regel nur der mittlere und obere Theil des Blattes fructificirend, die Sori 2-reihig in der unteren Hälfte der Segmente 2. Ordnung, selten bis fast zur Spitze derselben reichend, auf dem vorderen Gabelaste näher der Mittelrippe als dem Rande sitzend, später sich berührend. Indusium herznierenförmig, kahl, selten drüsiger, bleifarben, zuletzt bräunlich und die grossen schwarzbraunen Fruchthaufen nicht mehr deckend. Durschnitt des Sorus und Sporangien: S. 528, Fig. 127. Sporen dunkelbraun, mit unregelmässigen, gewundenen, manchmal muschelförmigen Leisten (Fig. 127 *U*). Fructificirt Juni—September; die Blätter überwintern nicht.

In ganz Eüropa in schattigen Wäldern und Schluchten, wie an sonnigen Abhängen, von der Ebene bis ins Hochgebirge (6000') sehr verbreitet und einer der gemeinsten Farne; ausserdem in Nordasien, Caucasus, Himalaya, Algerien, Amerika von den Vereinigten Staaten südwärts bis Peru und je nach Standort mehr oder minder variirend.

Abbild. Berg u. Schmidt, *Offic. Gew.* Taf. XXXII *e* und *f*. Nees v. Esenb. *Plant. medicin.* tab. 19.

Droge: Rhizoma s. Radix Filicis maris s. Rhizoma Filicis, Ph. germ.



Fig. 143. *Aspidium Filix mas* Sw. Fructificirendes Blatt in ca. $\frac{1}{4}$ nat. Gr., die untere Hälfte von der Rückseite gesehen. a Einzelnes fructificirendes Segment einer oberen Fieder etwa 10-fach vergr.

288; Ph. austr. 95; Ph. hung. 205; Ph. ross. 346; Ph. helv. 112; Cod. med. 53; Ph. belg. 38; Nederl. A. 147; Brit. ph. 143; Ph. dan. 200; Ph.

succ. 176; Ph. U. S. 31. — Berg. Waarenk. 96 und Atlas zur Waarenk. Taf. XVII. Fig. 43. Flückig. Pharm. 151.

Bestandtheile: Ausser 5—6% fettem, grünem Oele, Spuren von ätherischem Oele, Harz und Gerbstoff noch eine aus dem officinellen Aetherextracte sich abcheidende farblose, körnig-krystallinische, als Filixsäure bezeichnete Substanz (Husemann, Pflanzenstoffe S. 1050). — Geschmack der Droge schwach süsslich adstringirend, dann widerlich kratzend.

Präparate: Extractum Filicis maris s. Filicis liquidum s. aethereum, Ph. germ. 119; Ph. austr. 84; Ph. hung. 185; Ph. ross. 132; Ph. helv. 44; Cod. med. 448; Ph. belg. 172; Nederl. A. 133; Brit. ph. 118; Ph. succ. 75. Pulvis Filicis maris, Cod. med. 302. Oleoresina Filicis, Ph. U. S. 239.

Zu medicinischem Gebrauche eignet sich nur die jüngere, im Spätsommer jährlich frisch gesammelte, vordere Hälfte des Rhizomes, das geschält hellgrün ist, dann aber selbst bei sorgfältigem Schutze bald braun wird. Die Hauptmasse des Gewebes ist ein dünnwandiges, stärkehaltiges Parenchym, das hie und da erweiterte Intercellularräume zeigt. In diese hinein ragen ein bis wenige kurze, einzellige Kopfhaare, die einzeln den benachbarten Parenchymzellen ansitzen, als deren Tochterzellen sie durch Ausstülpung entstehen. Ihr kurzer, dünner, cylindrischer Stiel erweitert sich in einen grossen, kugeligen bis birnförmigen Kopf, der auf seiner Oberfläche eine dicke Schicht eines festen, grünlichen, glänzenden Harzes (wahrscheinlich der arzneilich wirksame Stoff des Rhizomes) absondert. Die gleichen Drüsen sind auch in der Blattstielbasis vorhanden. Durch das schon erwähnte (S. 507, Fig. 119 A und B) cylindrische Gefässbündelnetz wird das parenchymatische Grundgewebe in ein starkes Mark und eine mehr oder minder mächtige Rinde getheilt. Letztere, deren äusserster Theil aus 6—8 Schichten sehr dickwandiger, braungelber Zellen besteht, wird von den, von den Netzmaschen des Gefässbündelrohres aus in die Blattstiele tretenden schwächeren Fibrovasalsträngen durchzogen, so dass auf dem Querschnitte des Rhizomes um die 8—12 querdurchschnittenen, kreisförmig gruppirten Stränge des Rohres viele schwächliche Gefässbündelquerschnitte in verschiedener Anordnung sichtbar sind. Die Zahl der in den Blattstiel eintretenden Stränge beträgt bei erwachsenen, kräftigen Stöcken regelmässig 7 (selten 8 — Fig. 144 a). Das wegen der Aehnlichkeit der Blätter mit *A. Filix mas* verwechselte *A. montanum* (siehe unten!) besitzt bedeutend schwächere Rhizome und nur 2 Gefässbündel in der Blattstielbasis, das kräftige *A. spinulosum* deren 5. Das in seinem Wurzelstocke ebenfalls mit unserer Pflanze manchmal verwechselte *Asplenium Filix femina* zeigt in der Blattstielbasis 2 rechts und links stehende, bandförmige Gefässbündel (Querschnitt Fig. 144 b), die sich weiter oben zu einem rinnenförmigen, im Querschnitte fast hufeisenförmigen Strange vereinigen (Fig. 144 c — in

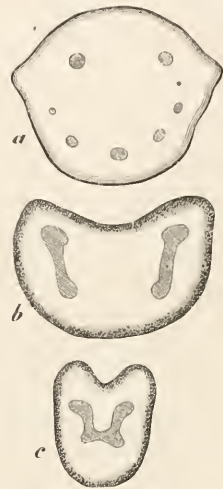

Fig. 144. a Querschnitt der Blattstielbasis von *Aspidium Filix mas* Sw. b desgl. von *Asplenium Filix femina* Bernh. c Querschnitt des Blattstieles letzterer Art dicht unter der Lamina. Schwach vergr.

allen 3 Figuren liegt die Ober- oder Vorderseite des Blattstieles oben). Ausserdem fehlen den letztgenannten Arten die oben erwähnten Drüsen des Grundgewebes.

Die Wirkung des Wurmfarne als Bandwurmmittel war schon den Alten bekannt (erwähnt von Dioskorides, Plinius).

A. athamanticum Kze. (Abbild. Hooker, Species Filicum IV. tab. 258.) 2. Rhizom schief aufsteigend, sammt den Blattstielbasen mit grossen, lanzettlichen, am Rande gewimperten, häutigen, dunkelbraunen Spreuschuppen besetzt. Blattstiel bis 20 Centim. lang, unterseits spreuhaarig, Blattspreite bis 50 Centim. lang und 20 breit, oblong-lanzettlich, kahl, 3-fach fiederschnittig. Segmente 1. Ordnung gestielt, eilanzettlich, sich dachziegelig theilweise deckend; Segmente 2. Ordnung aus keilförmiger Basis eilanzettlich, zugespitzt, die untersten gestielt, die oberen sitzend; Segmente 3. Ordnung sitzend, aus keilförmiger Basis oblong, fiederig-kerbig-eingeschnitten, die unteren grösseren Lappen wieder stumpf gezähnt. Sori auf der oberen Blatthälfte, ähnlich wie bei *A. Filix mas* gestellt; Indusium nierenförmig. In Natal, am Cap und in Angola heimisch. Der als *Radix Pannae* s. *Uncocomo* mit oder ohne Blattstielbasen seit 1851 in den Handel kommende Wurzelstock wirkt ähnlich, aber kräftiger, als der von *A. Filix mas*.

Die deutschen, sämtlich *Nervatio Pecopteridis* zeigenden, in Form des Rhizomes meist mit *A. Filix mas* übereinstimmenden Aspidien sind: I. *Euaspidium*. Schleier schildförmig, in der Mitte angeheftet. 4 Gefässbündel im Blattstiele: *A. aculeatum* Döll. (*A. lobatum* Sw.). 2. Blätter bis 60 Centim. lang, mehr oder minder lederig, länglich-lanzettförmig, doppelt gefiedert, Spindel und Blattstiel reich mit Spreuschuppen bedeckt. Fiederchen trapezisch-eiförmig, stachelspitzig gesägt. In Gebirgswäldern Europas, Asiens und Nordafrikas etc. Fructificirt Juli, August. — *A. Lonchitis* Sw. 2. Kleiner. Blätter einfach gefiedert; Fiedern kurz deltaförmig bis breit lanzettlich, am Grunde der oberen Hälfte mit dreieckigem, abstehendem Ohrchen, der Rand scharf stachelig gesägt. An felsigen Orten im Hochgebirge (3000—6000') Europas; Sibirien, Nordamerika. — II. *Nephrodium*. Schleier herznierenförmig, in der Einbuchtung angeheftet; a) 5 Gefässbündel im Blattstiele: *A. rigidum* Sw. 2. Blätter oblong-lanzettlich, 2-, seltener 3-fach fiederschnittig, unterseits drüsig. Segmente letzter Ordnung oval oder länglich, eingeschnitten gesägt. Die Zähne kurz stachelspitzig. In den höheren Gebirgen Europas, in Deutschland in den Alpen. Fructificirt Juni—August. — *A. cristatum* Sw. 2. Blätter verlängert lanzettförmig, fiederschnittig-fiedertheilig, am Grunde nicht verschmälert. Fiedern aus breit eiförmiger Basis kurz deltaförmig, stumpflich; Segmente 2. Ordnung länglich, stumpf, stachelspitzig gesägt, kahl. Fruchtbare Blätter länger gestielt, schmaler und straff aufrecht. In Torfsümpfen, auf Mooren; fructificirt Juli, August. — *A. spinulosum* Sw. 2. Grösser als vorige Arten und Blattstiel mit starken, dunkelbraunen Spreuschuppen dichter besetzt. Blätter sehr variabel, mit eiförmiger bis fast delta-eiförmiger Spreite, unten 3-fach fiederschnittig, die Segmente letzter Ordnung länglich, stumpf, mit nach vorne gekrümmten, stachelspitzigen Sägezähnen. Fructificirt Juni bis August. In schattigen Wäldern besonders in Gebirgsgegenden gemein. Zwischen *A. spinulosum* und *A. cristatum* ist eine als *A. Bootii* *Tuckerm.* beschriebene Bastardform bekannt. — b) 7 Gefässbündel im Blattstiele: *A. Filix mas* Sw. (S. 561). — *A. remotum* *Al. Br.*, sehr selten bei Aachen, in Baden und Schlesien beobachtet, wird bald als Varietät des *A. Filix mas*, bald als Bastard zwischen diesem und *A. spinulosum* betrachtet. — c) 2 Gefässbündel im Blattstiele: *A. montanum* *Vogl.* (*A. Oreopteris* Sw.). 2. Blätter denen von *A. Filix mas* ähnlich, aber die unteren Fiedern äusserst kurz, die Segmente letzter Ordnung ganzrandig oder schwach gekerbt, unterseits mit zahlreichen gelben Drüsen, die kleinen Sori dicht am Rande der Segmente und mit sehr hinfalligem, drüsigem Schleier, daher oft scheinbar nackt. Fructificirt Juli, August. In feuchten Bergwäldern häufig, in der Ebene seltener. — *A. Thelypteris* Sw. 2. Durch das dünne, verästelte, weit kriechende Rhizom und die entfernten, zweizeilig gestellten Blätter (S. 505) von allen anderen Arten verschieden. Von voriger Art unterscheidet sie sich hauptsächlich durch zierlichere Formen, Drüsenlosigkeit der Segmente und durch die grösseren unteren Fiedern, die fast so lang als die übrigen sind. In Torfsümpfen. Fructificirt Juli—September.

10. *Phegopteris Fée*.¹ Von *Aspidium* durch das Fehlen des Schleiers, von *Polypodium* durch die sich vom Rhizome nicht abgliedernden Blattstiele verschiedenen. Sori rundlich. Sporen bilateral. Ca. 70 Arten, darunter 3 deutsche. — *Ph. polypodioides Fée* (*Ph. vulgaris Mett.*, *Polypodium Phegopteris L.*). 4. Rhizom dünn, kriechend, verzweigt (S. 505), mit hinfalligen Spreuschuppen bedeckt. Blätter 2-zeilig, zerstreut stehend, bis 30 Centim. lang, behaart, die Spreite deltaförmig, fiederschnittig-fiederspaltig, die Segmente 1. Ordnung lineal-lanzettlich, genähert, sitzend, die beiden untersten nach abwärts gerichtet, die Segmente 2. Ordnung länglich, stumpf, ganzrandig oder gekerbt. Nervatio Pecopteridis. In feuchten, schattigen Wäldern der Ebene und des Gebirges gemein. Fructificirt Juni—September. — *Ph. Dryopteris Fée* (*Polypodium L.*). 4. Blätter kahl, breit, deltaförmig, 2- bis 3-fach fiederschnittig, die Segmente 1. Ordnung eiförmig, die beiden unteren gestielt, alle fast horizontal abstehend, die Segmente letzter Ordnung länglich, stumpflich, ganzrandig, gekerbt oder fiederspaltig. Sonst wie vorige Art, mit der sie gewöhnlich gesellig vorkommt. — *Ph. Robertiana Al. Br.* (*Ph. calcarea Fée*). Von voriger Art hauptsächlich durch etwas feinere Theilung und die zahlreichen, kurzen, blassen Drüsen des Blattes verschieden. Auf Kalkboden namentlich in Gebirgen, aber seltener als die anderen Arten.

11. *Polypodium L.*² Sori dem Rücken oder dem angeschwollenen Ende der Nerven aufsitzend, rund, oval bis linienförmig, stets ohne Schleier (Fig. 125 *x*, *z*). Sporen bilateral. Blätter sich vom Rhizome unter Rücklassung einer Narbe glatt abgliedernd (vgl. *Phegopteris* und *Gymnogramme*). Umfangreiche Gattung, fast 300 Arten zählend, von denen nur 1 europäische: *P. vulgare L.* 4. Rhizom bei etwa 7 Millim. Dicke bis 20 Centim. und darüber lang, dicht unter der Erdoberfläche oder oberirdisch kriechend, von oben her etwas flach gedrückt, mit braunen Spreuschuppen dicht bedeckt, auf der Bauchseite mit dünnen, ästigen, braunfilzigen Wurzeln. Blätter 2-zeilig, nach dem Abfallen kreisrunde, etwas ausgehöhlte, häufig auf kurzem Blattstielstumpfe befindliche Narben zurücklassend, bis 30 Centim. lang, kahl, lederartig, meist dunkelgrün, die Spreite länglich-lanzettlich, fiedertheilig; die Segmente abwechselnd, mit breiter Basis sitzend bis herablaufend, lineal-lanzettlich, abgerundet oder spitz, ganzrandig oder gesägt oder selten fiederspaltig, mit Nervatio Eupteridis. Sori in 2 Reihen, jeder Sorus auf dem durchscheinenden Ende des vorderen, untersten Astes der Seitenerven (Fig. 125 *x*, *z*), kreisrund. An alten Mauern, Felsen, Baumstrünken, auf der Erde, von der Ebene bis ins Hochgebirge (7000') in ganz Europa, Nord- und Mittelasien, Japan, Sandwichinseln, Nordamerika, canarische und azorische Inseln, Algerien, Cap. Fructificirt bei uns Mai—September. Das Rhizom ist als Rhizoma s. Radix *Polypodii* s. Radix *Filiculae dulcis* (Engelsüss) officinell (Ph. helv. suppl. 100; Ph. belg. 69; Cod. med. 76. — Präparate: Species laxantes, Ph. helv. suppl. 100; Electuarium de Rheo compositum, Cod. med. 503; Elect. de Senna compos. Cod. med. 505 etc. — Berg, Waarenk. S. 98. Flückig, Pharm. S. 151. — Abbild. Nees v. Esenb. Plantae medic. tab. 15). Sein Geschmack ist unangenehm süß, später bitterlich kratzend; es enthält neben fettem Oel, Harz, Gerbstoff und Aepfelsäure 5% Zucker. Auf dem dichten, wachsglänzenden, frisch grünlichen, später braunen Querschnitte zeigt es eine sehr dünne, braune Aussenrinde und in dem massigen, parenchymatischen Grundgewebe in einen weiten Kreis gestellt 10—12 kleine, weisse Gefässbündel, deren Verlauf schon auf S. 508 angegeben wurde. Dem Wurzelstocke von *Polypodium* ähnliche Rhizome sind in Peru und Chile als Rhizoma s. Radix *Calahualae* s. *Calaguala* officinell. Die echte Droge stammt von *Polypodium Calaguala Ruiz*, und mit dieser werden oft die Rhizome von *Acrostichum Huacsaro Ruiz* und *Polypodium crassifolium L.* vermischt. Aus dem europäischen Handel ist die Droge jetzt verschwunden.

12. *Gymnogramme Desv.* Sori linealisch, auf dem Rücken der unveränderten secundären Nerven fast in deren ganzer Länge sitzend, ohne Schleier (Fig. 125 *w*), bei der Reife fast die ganze Unterseite bedeckend. Sporangien meistens sehr kurz gestielt. Sporen radiär. Blattstiel sich nicht vom Rhizome abgliedernd. Ueber 70 Arten, von denen 2 deutsche. — *G. Marantae Mett.* 4.

¹ Mettenius, Ueber einige Farngattungen. IV. (S. 560, Note 1).

² Mettenius, Ueber einige Farngattungen. I. *Polypodium* (S. 503, Note 1).

Rhizom kriechend, dicht mit Anfangs weissen, später rostbraunen Spreuschuppen bedeckt. Blätter in seltenen Fällen bis 50 Centim. lang, ihr Stiel starr und holzig, kastanienbraun, wie die Spindeln der Spreite mit schmalen, langen Spreuschuppen. Blattspreite starr lederartig, schmal länglich oder oblong-lanzettlich, oberseits fast kahl, unterseits dicht mit breit lanzettlichen bis eiförmigen, braunen Spreuschuppen dachziegelig bedeckt, doppelt fiederschnittig, die Segmente 2. Ordnung oblong oder lineal-oblong, stumpf, ganzrandig, mit verbreiteter Basis sitzend. Nervatio Neuropteridis. An heissen, dünnen Abhängen nur im Süden, der nördlichste, vereinzelt Standort in Mähren, sonst in Südtirol, Schweiz. Fructificirt August—October. — *G. leptophylla* Desr. Ein kleines, ☉, sehr selten ☺ Pflänzchen mit dünnhäutigen, kahlen, 1- bis 3-fach fiedertheiligen Blättern: sein nördlichster Standort in kleinen Höhlen bei Meran in Südtirol. — *G. chrysophylla* Desr. (Goldfarn), *G. calomelanos* Kaulf., *G. tartarea* Desr. (Silberfarne) werden häufig in unseren Glashäusern cultivirt (S. 520).

Hier würde sich neben anderen tropischen Gattungen, wie *Antrophyum* Kaulf., *Tacnitis* Sw. etc., die auf S. 521 des eigenthümlichen Blattwechsels wegen erwähnte Gattung *Platycerium* Desr. anschliessen, deren bekannteste, in unseren Glashäusern häufigst cultivirte Art das im tropischen Ostafrika, Asien, Australien und Polynesien heimische *P. alaicorne* Desr. ist. Die Sporangien erscheinen hier zwar dem unbewaffneten Auge wie bei den Dialysoreen über weite Strecken des fertilen Blattes ausgedehnt, entspringen aber wirklich nur in Reihen über den dicht netzartig anastomosirenden Nerven; die zwischen letzteren auf dem Mesophyll der Maschen zur massenhaften Entwicklung kommenden Sternhaare, welche die Lücken zwischen den Sporangien ausfüllen, bedingen das acrostichumartige Aussehen der Sori.

13. *Ceterach* Willd. Sori linealisch, wie bei *Asplenium* den Nerven in einem grossen Theile ihres Verlaufes seitlich ansitzend (dadurch von *Gymnogramme* verschieden), aber ohne Indusium. Sporen bilateral. Blattstiel nicht gegliedert. Nur wenige Arten, davon 1 deutsche: *C. officinarum* Willd. (*Asplenium* *Ceterach* L.). 2. Rhizom schief aufsteigend, gewöhnlich mehrköpfig. Blätter büschelig, meist nur 4—8 Centim., selten über 12 Centim. lang, der kurze Stiel mit fast schwarzen, lanzettlichen Spreuschuppen, die lederartige Spreite lanzettlich, fiedertheilig, oberseits nur auf der Mittelrippe feinschuppig, unterseits dicht mit zuerst silberweissen, später rothbraunen Spreuschuppen dachziegelig bedeckt, ihre Segmente eiförmig, stumpf, bogig herablaufend und mit breitem Grunde zusammenfliessend, ganzrandig, seltener breit gekerbt. Nervatio Neuropteridis, aber an den Enden der Gabeläste oft Anastomosen. In Mauerritzen und an heissen, dünnen Abhängen in Felsenspalten, im Norden sehr vereinzelt auftretend (Meissner, Rhön, Nahethal, Taunus, Heidelberg etc.). Fructificirt Juni—September. Das Kraut war früher vielfach bei Milz- und Blasenkrankheiten als *Folia s. Herba Ceterach officinell* und wird auch jetzt noch im Cod. med. 46 aufgeführt (Abbild. Hayne, Arzneigew. VIII. Taf. 48. — Berg, Waarenk. S. 282).

14. *Asplenium* L.¹ Sori linealisch, den Nerven in einem grossen Theile ihres Verlaufes seitlich ansitzend, mit linealischem, ebenfalls seitlichem Indusium (Fig. 125 r), selten Sorus und Schleier kurz (Fig. 125 s). Bei vielen tropischen Arten sitzt dem fructificirenden Nerven jederseits ein Sorus an, so dass der eine Schleier nach dem Blattrande hin, der andere der Mittelrippe zu sich öffnet (*Diplazium*). Sporen bilateral. Grosse Gattung mit ca. 300 Arten, von denen nur 15 deutsche. Wie bei allen anderen grossen Farngattungen, so hat man auch hier systematische Theilungsversuche unternommen, von denen die letzten Milde'schen Spreuschuppen und Gefässbündel des Blattstieles als Ausgangspunkte nehmen. In Bezug auf erstere besitzt die alte Gattung *Athyrium* Roth *Palaec* *cystopteroideae*, die eigentliche Gattung *Asplenium* (mit den verwandten Gattungen *Scelopendrium* und *Ceterach*) *Palaec* *clathratae* (vgl. S. 520). Die Blattstiele der Mehrzahl der Arten sind ungegliedert und, nur bei wenigen, von Mettenius als

¹ Mettenius, Ueber einige Farngattungen. VI. *Asplenium* (S. 503, Note 1). — Milde, Ueber *Athyrium*, *Asplenium* und Verwandte. Bot. Zeit. 1870. S. 329. — Milde, Das Genus *Athyrium*. Bot. Zeit. 1866. S. 371. — Heufler, *Asplenii* *Species Europaeae*. Verhandl. d. zool.-botan. Gesellsch. in Wien VI. 235—354.

Micropodium zusammengefassten Arten gliedern sie sich mit Narbe von der Axe ab. — I. *Athyrium Roth.* *Palcae cystopteroidae.* Sori sehr kurz, oval und hufeisenförmig gekrümmt, mit eben solchem Indusium (Fig. 125 s), bis selten fast rund: *A. Filix femina Bernh.* 4. Rhizom aufrecht oder aufsteigend, dicht mit schwarzen Blattstielresten bedeckt. Blätter fast einen Trichter bildend, bis über 1 Meter lang und 25 Centim. breit, weich, schlaff, der kurze Stiel mit Spreuschuppen, die Spreite länglich-lanzettlich, zugespitzt, 2- bis 3-fach fiederschnittig. Segmente 1. Ordnung fast ungestielt, lineal- bis länglich-lanzettlich, allmählich fein gespitzt, die untersten herabgebogen; Segmente 2. Ordnung eiförmig oder oblong bis länglich-lanzettlich, das erste obere länger als das folgende; Segmente 3. Ordnung eiförmig bis länglich, spitz oder stumpf, ringsum oder nur an der Spitze gezähnt, die Zähne meist kurz und spitz. Nervatio Pecopteridis. Indusium hufeisenförmig (Fig. 125 s). In schattigen Wäldern der Ebene und Gebirge gemein. Fructificirt Juni—August. Das Rhizom wird manchmal mit dem officinellen des *Aspidium Filix mas* verwechselt (vgl. S. 563 u. Fig. 144 b, c). — *A. alpestre Mett.* 4. Der vorigen Art sehr ähnlich, aber durch die runden Sori mit sehr kleinem, scheinbar fehlenden Indusium und die meist kleineren (als die folgenden) ersten Segmente 2. Ordnung leicht unterscheidbar. Nur in höheren Gebirgen (Brocken, Iser- und Riesengebirge, mährisches Gesenke, Böhmerwald, Alpen). Fructificirt Juli, August. — II. *Asplenium.* *Palcae clathratae.* Sori und Schleier lang linealisch. a) Blätter mehrfach fiederschnittig, das untere Segmentpaar kürzer als die folgenden. Nervatio Pecopteridis: *A. Halleri DC.* (*A. fontanum Sm.*) 4. Rhizom kurz, kriechend bis fast aufrecht. Blätter büschelig, bis 10 Centim. lang, der kurze Blattstiel grün, unten braun, die Spreite lineal-lanzettlich, 2-fach fiederschnittig, die Segmente 2. Ordnung meist sehr dicht stehend, aus keilförmiger Basis rundlich oder verkehrt eiförmig, mit wenigen, breiten, starken, fein domigen Zähnen. An feuchten Felsen in den Alpen. Fructificirt Juli, August. — Hierher auch das im Süden und in Westfrankreich und Südengland heimische *A. lanceolatum Huds.*, das in Deutschland nur in den Vogesen zwischen Bitsch und Weissenburg vorkommt. — b) Blätter mehrfach, selten nur einfach fiederschnittig, das untere Segmentpaar das grösste. Nervatio Sphenopteridis: *A. Adiantum nigrum L.* 4. Rhizom schief, mit Blattstielresten bedeckt. Blätter büschelig, 8—30 Centim. lang, ihr Stiel dunkel-kastanienbraun und zerbrechlich, die Spreite dunkelgrün, lederig, oblong bis eiförmig, 2- bis 3-fach fiederschnittig; Segmente 1. Ordnung eiförmig bis eilanzettlich, gestielt; Segmente 3. Ordnung aus keiligem Grunde eiförmig oder oblong, stumpf oder spitz, kurz und spitz gesägt bis fiederig eingeschnitten mit gesägten Lappen. Sehr variable Art. An Felsen und Mauern in Mittel- und Südeuropa (in Deutschland bis zum Harze), Persien, Caucasus, Abyssinien, canarische Inseln, Azoren etc. Fructificirt Juli—Oktober, und die Blätter mancher Formen überwintern gut, die der zarteren, auf *Serpentia* vorkommenden var. *Serpentini* meist nicht. War früher als *Folia s. Herba Adianti nigri* officinell (Abbild. Nees v. Esenb. *Plantae officin.* tab. 16). — *A. Ruta muraria L.* 4. Rhizom kurz. Blätter büschelig, 4—12 Centim. lang, etwas derb bis krautig, ihr Stiel so lang oder länger als die Spreite, grün, am Grunde kastanienbraun und mit Spreuschuppen. Spreite eiförmig, delta-eiförmig oder länglich-lanzettlich, 2- bis 3-fach fiederschnittig, die Segmente letzter Ordnung aus keilförmiger Basis, eiförmig bis oblong, vorne abgestutzt, abgerundet oder rhombisch, gekerbt oder gezähnt, selten ganzrandig. Schleier gewimpert. In Mauerritzen und Felsspalten häufig (Europa, Nord- und Westasien). Fructificirt Mai—September. War früher als *Herba s. Folia Adianti albi s. Rutae murariae* officinell (Abbild. Nees v. Esenb. *Plantae officin.* tab. 16). — *A. germanicum Weiss.* 4. Blätter büschelig, 6—16 Centim. lang, etwas derb, lanzettlich, am Grunde doppelt fiederschnittig, die Segmente sparsam (4—10), locker gestellt, alle kurz gestielt, schmal keilförmig, nach innen bogig, vorne stumpf eingeschnitten-gezähnt, nur die untersten 2- bis 3-theilig. In Mauer- und Felsspalten, in der Ebene seltener. Fructificirt Juli, August. — *A. septentrionale Ste.* 4. Blätter zahlreich büschelig, bis 10 Centim. lang, ihre schmale Spreite aus 2—5 abwechselnden, schmal und lang keilförmigen, fein zugespitzten Segmenten gebildet, die oben 2—3 schmale, absteigende, abwechselnd unter einander stehende, langspitzige Zähne tragen. In Mauer- und Felsspalten häufig. Fructificirt Juli, August. — c) Blätter einfach gefiedert, die

Fiedern rundlich. Nervatio Eupteridis: A. Trichomanes *L.* 2. Blätter zahlreich büschelig, bis 30 Centim. lang, lineal-lanzettlich, derb, straff, dunkelgrün, ihr kurzer Stiel und die schmal geflügelte Spindel glänzend rothbraun, die Fiedern oval oder oblong bis rundlich, gekerbt. An Mauern, Felsen, auf Baumwurzeln, namentlich in Gebirgsgegenden häufig und kosmopolitisch. Fructificirt Juni—October. War als Herba s. Folia Adiantum rubri s. Trichomanes (rother Widerthon) officinell (Abbild. Nees v. Esenb. Plantae medicinae tab. 16). — *A. viride* *Huds.* 2. Der vorigen Art ähnlich, doch krautig, hellgrün bis gelblichgrün, der Blattstiel rothbraun, die Spindel grün, die fast kreisrunden Fiedern einfach oder doppelt stumpf-kerbig-gezähnt. An Felsen (vorzüglich auf Kalk) in den Gebirgen ganz Europas; Westasien, Nordamerika. — *A. adnigrinum* *Milde.* 2. Durch die oben grüne, unten braune Spindel etc. die Mitte zwischen den vorigen beiden Arten haltend, als deren Bastard die Pflanze gewöhnlich betrachtet wird. Auf Serpentin in Schlesien, Mähren und Nordböhmen, im sächsischen Erzgebirge und in Steiermark, aber überall nur an einzelnen Standorten.

15. *Scolopendrium L.* Sori lineal und seitenständig wie bei *Asplenium*, aber je zwei Sori immer einander genähert, der eine auf dem vorderen Aste eines Seitennerven, der andere auf dem hinteren Aste des folgenden sitzend, die Indusien an den einander zugekehrten Rändern frei, in der Jugend sich gegenseitig deckend (Fig. 125 *g*). Sporen bilateral. Von 8 Arten 1 deutsche: *S. vulgare* *Sym.* (*S. officinarum Sw.*) 2. Rhizom fast aufrecht, bis 6 Centim. lang, mit Blattstielresten bedeckt. Blätter büschelig, kurz gestielt, bis 50 Centim. lang und 5 Centim. breit, aus herzförmiger Basis lanzett-zungenförmig, ungetheilt, meist ganzrandig, hellgrün, oberseits etwas glänzend, Stiel und die Unterseite der Spindel mit Spreuschuppen. Nervatio Taeniopteridis. Schleier zuerst weiss, dann bräunlich und zurückgeschlagen. An schattigen, feuchten Felsen und Mauern, in Brunnen; fast durch ganz Europa, Westasien, Japan, Nordamerika, canarische Inseln und Azoren. Fructificirt Juli, August. In Gärten werden häufig Monstrositäten mit krausrandigen oder gabeligen oder an der Spitze kammartig vieltheiligen und gekräuselten Blättern cultivirt. Die schwach süsslich adstringirend schmeckenden Blätter waren früher allgemeiner als *Folia Scolopendrii s. Phyllitidis s. Linguae Cervinae* (Hirschzunge — Flückig. Pharm. S. 450, Berg, Waarenk. S. 282) bei Milz- und Blasenleiden, Lungenkrankheiten und auch äusserlich als Wundmittel officinell und werden noch im Cod. med. 86 aufgeführt (Syrupus Cichorii cum Rheo s. Syrupus Rhei compositus, Cod. med. 484; Ph. helv. suppl. 110. Electuarium de Rheo compositum, Cod. med. 503. Electuar. de Senna compos. Cod. med. 505. Etc.)

16. *Blechnum L.* Sorus lang linienförmig, selten unterbrochen, auf einer Nervenastomose sitzend, welche die Seitennerven der fructificirenden Fiedern zu doodyartigen Maschen verbindet, der Mittelrippe der Fieder parallel laufend und dieser angedrückt oder auf der Mitte der Fieder oder näher dem Rande. Indusium lang linealisch, auf der Aussenseite des Nerven angeheftet, nach der Mittelrippe zu frei (Fig. 125 *d, e*). Sporen bilateral. Blätter ein- oder zweigestaltig (die letzteren Formen auch als Gattung *Lomaria* zusammengefasst) und der Blattstiel nicht gegliedert. Circa 50 Arten, von denen 1 deutsche: *B. Spicant Roth.* (*B. boreale Sw.*) 2. Rhizom schief aufsteigend, meist ästig, an der Spitze mit dunkelbraunen Spreuschuppen bedeckt. Blätter büschelig, 2-gestaltig, alle einfach fiedertheilig, dunkelgrün, kahl, die sterilen auf dem Boden liegend, kurz gestielt, bis 30 Centim. und darüber lang, verlängert lanzettlich, mit ein wenig aufwärts gekrümmten, lineal-lanzettlichen, ganzrandigen, mit breiter Basis angewachsenen Segmenten, die nach abwärts sich zu rundlichen verkürzen. Nervatio Neuropteridis oder *N. Eupteridis*. Fruchtbare Blätter länger, straff aufrecht, lang gestielt, ihre Segmente schmal-linealisch, mit Ausnahme der Spitze von den beiden Fruchthäufchen bedeckt, die untersten Segmente sehr klein. Meist truppweise an Abhängen in feuchten Wäldern, vorzüglich der Gebirge, häufig. Fructificirt Juli, August und die sterilen Blätter überwintern.

Von ausserdeutschen Arten mag hier kurz noch das *Blechnum (Lomaria) punctulatum Sw.* vom Cap erwähnt werden, weil eine Varietät desselben, var. *scolopendrioides Mett.*, alle Uebergänge von den normalen Fruchthäufchen der Gattung zu denen von *Scolopendrium* zeigt, so dass die am schärfsten ausgeprägte,

häufig allein in den Sammlungen vorhandene Form früher als *Scolopendrium Krebsii* Kze. beschrieben wurde.

4. Unterfamilie. Dialysoreae (Acrostichaceae).¹

Sporangien sich sowohl über dem Mesophyll, als über den Nerven des Blattes entwickelnd, daher mit Ausnahme der Mittelrippe und gewöhnlich eines schmalen Blattrandes über die ganze Unterseite verbreitet, in seltenem Falle (*Polybotrya cervina* Kaulf.) sogar normal auf beiden Blattflächen entstehend. Hierher gehören durchweg tropische und subtropische Farne der Gattungen *Acrostichum* L., *Chrysodium* Fée, *Dryostachyum* J. Sm., *Polybotrya* HBK. etc., aus denen das *Acrostichum squamosum* Sw. als das uns auf den canarischen Inseln zunächst vorkommende Mitglied erwähnt werden mag. Das Rhizom des peruanischen *Acrostichum Huacsaro Ruiz* (A. Calaguala Kl.) wird mit dem *Radix Calagualae* (S. 565) liefernden Rhizome von *Polypodium Calaguala* verwechselt.

223. Familie. Gleicheniaceae.

Sporangien sitzend, mit einem vollständigen, in der Mitte oder nahe über der Mitte verlaufenden Ringe, sich durch Längsriß öffnend. Sporen bilateral. Sori immer ohne Indusium, fast immer nur aus wenigen (2—4), selten auch aus einem einzelnen oder aus mehr (bis 15) Sporangien gebildet, einer kraterartigen Vertiefung der Blattsubstanz eingesenkt (Fig. 145) oder oberflächlich. 3 Gattungen (*Platyzoma* R.Br., *Gleichenia* Sm. und *Stromatopteris* Mett.) mit ca. 30, vorzüglich den Tropen und wärmeren Klimaten der südlichen Hemisphäre angehörenden Arten, unter denen *Gleichenia dichotoma* Hook. die verbreitetste und am weitesten nach Norden (Japan) gehende.

1. *Platyzoma* R.Br. Sori auf dem Ende eines Nerven, vom eingerollten Fiederrande bedeckt. — *P. microphyllum* R.Br. 2. Blatt bis 30 Centim. lang, einfach gefiedert, die Fiedern sehr klein, rundlich, durch die eingerollten Ränder eikappenförmig. Australien.

2. *Gleichenia* Sm. Sori rückenständig. Die wiederholt gabelig getheilten, in den Gabelästen einfach oder doppelt fiederschnittigen Blätter zeichnen sich durch ein sehr lange anhaltendes, so zu sagen unbegrenztes Spitzenwachstum (S. 511) aus, das durch eine in der Gabelungsstelle jeder Dichotomie sitzende, entwickelungsfähige, spiralig eingerollte Knospe vermittelt wird, welche nach einer Ruhepause in der nächsten Vegetationsperiode Wachstum und Verzweigung des Blattes fortsetzt, jedoch den ersten Blättern von Keimpflanzen noch fehlt. — I. *Eugleichenia*. Sori einzeln an der Basis der oberen Hälfte der sehr kurzen, aus breitem, sitzendem Grunde ovalen bis fast halbkreisrunden Segmente (Fig. 145): *G. polypodioides* Sw. Südafrika. — *G. circinata* Sw. Hinterindien, Neuholland, Neuseeland etc. — II. *Mertensia* Willd. Sori zu beiden Seiten der Mittelrippe der oblongen bis linealen Segmente: *G. dichotoma* Hook. Tropen beider Erdhälften. Die Blätter erreichen 3 Meter Länge und darüber. Das kriechende Rhizom wird hie und da geröstet gegessen.

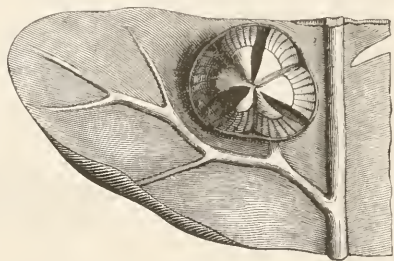

Fig. 145. *Gleichenia polypodioides* Sm. Blattsegment mit Sorus aus drei bereits geöffneten Sporangien. Vergr. 20. Die Blattnerven wurden stärker gezeichnet, als sie in Wirklichkeit vortreten.

¹ Fée, Mémoires sur la famille des Fougères II. Histoire des Acrostichacées. Fol. mit 64 Taf. Strassburg 1814—1845.

224. Familie. Schizaceae.

Sporangien sitzend oder sehr kurz gestielt, mit einem vollständigen, horizontalen, turbanartig dicht unter dem aus einer kleinen Gruppe sehr kleiner, zartwandiger Zellen gebildeten Scheitel sitzenden Ringe aus schmalen, vertical gestreckten Zellen, sich durch einen Längsriß öffnend (Fig. 146). Sporen radiär. 1 Gattungen mit zusammen etwa 70 Arten, von denen die meisten dem tropischen Amerika angehören.

1. *Lygodium Sw.* Sporangien auf der Unterseite ährenförmiger, gezählter Lappen am Rande der Fiederchen, jeder Zahn mit einem einzigen Sporangium

(S. 523), welches auf der Unterseite des Blattes von einem Indusium verdeckt wird, das mit dem Blattzahn zu einer Tasche verschmolzen ist. Nach Mettenius wäre das auf beiden Flächen seines Grundes mit Spaltöffnungen versehene Indusium nur eine Wucherung der unteren Blattfläche, nach Prantl (S. 526) sammt dem sogenannten Blattzahn ein echter, wie bei den

Hymenophyllaceen (S. 525) sich entwickelnder Schleier, der „mit hoher Wahrscheinlichkeit als die erste Integumentbildung um die Samenknope aufgefasst werden dürfte“ (Bot. Zeit. 1877. S. 63). Das einzelne Sporangium (Fig. 146 A) ist länglich-eiförmig, sitzt auf kurzem, seitlichem Stiele

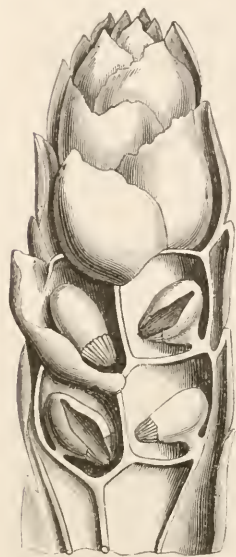

Fig. 146 A. Fertiler Blattlappen von *Lygodium volatile Sw.*, von den unteren Sporangien die Indusien entfernt. Vergr. 15.

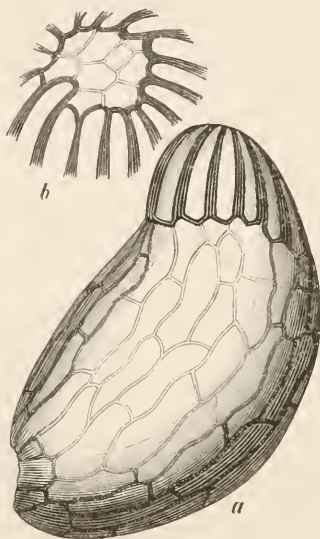

Fig. 146 B. *Aneimia Phyllitidis Sw.* a Sporangium von der Seite gesehen (Vergr. 120) und b dessen Scheitel stärker vergrößert und halb von oben gesehen.

im Grunde der Tasche dem Nervenrücken auf, kehrt seinen Scheitel nach Basis und Mittelrippe des fertilen Lappens und reißt auf der dem Indusium zugekehrten Seite auf. Die von dem unterirdisch kriechenden Rhizome sich nicht abgliedern den Blätter besitzen eine unbegrenzt wachsende Spindel (S. 512), welche dem Blatte das Aussehen eines bei derselben Art bald rechts, bald links windenden, bei manchen Arten bis 10 Meter und darüber langen Stengels giebt, an dem die primären Fiedern die Blätter vorstellen. Die primären Fiedern ihrerseits sind gabelig in zwei wieder einfach oder doppelt gefiederte Secundärfiedern getheilt, und in der Gabelung sitzt eine spiralg eingerollte Endknospe, die unverändert im Knospenzustande bleibt, oder den Aufbau des Blattes in der angegebenen Weise in den Secundärfiedern unbegrenzt wiederholt. Etwa 20 Arten, von denen *L. japonicum Sw.*, *L. circinatum Sw.* und *L. scandens Sw.*, alle drei in Ost- und Südasien, letzteres auch in Neuholland, Polynesien und Afrika heimisch, in ihrem Vaterlande medicinisch wie bei uns *Adiantum Capillus Veneris* (S. 559) gebraucht werden. Manche Arten in unseren Glashäusern als Decorationspflanzen cultivirt.

2. *Schizaea Sm.* Blätter einfach, oder wiederholt gabelig in schmale, lanzettliche bis bandartige Lappen getheilt, oder fächerförmig mehr oder minder tief gespalten bis nur am Rande gesägt, auf der Spitze, oder auf der Spitze jedes

Segmentes oder Zahnes mit einem handförmig oder fiederig getheilten fertilen Lappen, auf dem die Sporangien jederseits der Mittelrippe der Abschnitte in 1 oder 2 Reihen entwickelt werden. Indusium fehlt. Sporangien eiförmig, fast sitzend, aufrecht. Die am weitesten nordwärts (Sch. pusilla Pursh. — New Jersey, Vereinigte Staaten) und südlich (Sch. australis Gaud. — Falkland- und Auckland-Inseln) gehende Gattung der Familie, mit ca. 16 Arten.

3. *Ancimia Sw.* Blätter dreitheilig, der mittlere Abschnitt steril, verschiedenartig bis doppelt fiederschnittig getheilt, die beiden seitlichen Abschnitte die sitzenden, eiförmigen, aufrechten, schleierlosen Sporangien tragend (S. 523, 532). Die fertilen Abschnitte sind entweder von dem sterilen in der Form weniger abweichende, seitlich abstehende Fiedern (*Trochopteris Gardn.*), oder sie sind in Folge gänzlichen Schwindens des Mesophylls zu dicht mit den Sporangien bedeckten Rispen umgewandelt, die auf die Vorderseite der Basis des sterilen mittleren Abschnittes gerückt sind (*Ancimia* im engeren Sinne und *Anemidictyon J. Sm.*), oder die so tief unten auf der Blattstielbasis entspringen, dass sie wie von einem sterilen Blatte völlig getrennte Sporangienrispen erscheinen (*Coptophyllum Gardn.*). In allen Fällen aber kann ähnlich, wie bei den Ophioglossen (siehe diese), von einer Verwachsung ursprünglich getrennter steriler und fertiler Blätter, wie man sie früher annahm, nicht die Rede sein. (Prothallium S. 537, Antheridien S. 539, Spaltöffnungen S. 518.) Circa 30 meist kleinere Arten, von denen die meisten Amerikaner. — *A. Phyllitidis Sw.* (*A. fraxinifolia Raddi*) aus dem tropischen Amerika wird am häufigsten in unseren Glashäusern cultivirt; in ihrer Heimath wird sie bei Brustleiden verwendet. — *A. tomentosa Sw.* (tropisches Amerika) enthält ein wie Myrrhe riechendes Harz.

4. *Mohria Sw.* Sporangien sitzend, fast kugelig, ohne Indusium einzeln oder zu 2 auf den verdickten Nervenenden und auf der Unterseite nach unten schleierartig umgebogener Zähne sonst unveränderter Blätter entspringend. Nur 1 Art: *M. thurifraga Sw.* am Cap, auf Madagascar und den Mascarenen; Blätter bis 30 Centim. lang, lanzettlich, 2- bis 3-fach fiederschnittig.

225. Familie. Osmundaceae.¹

Sporangien schief ei- bis birnförmig, kurz und dick gestielt, auf dem Rücken gebuckelt und hier mit einem rudimentären, im leichten Bogen horizontal verlaufenden Ringe, welcher aus meist 2 über einander stehenden Reihen vertical gestreckter, dickwandiger, hell- bis goldgelber Zellen besteht, an die sich oberwärts noch eine Gruppe kleiner dickwandiger Zellen anschliesst. Von hier aus öffnet sich das Sporangium mit einem vertical über den Scheitel und die ganze Bauchseite sich erstreckenden Längsrisse, dessen Lage am noch geschlossenen Sporangium schon durch 2—3 Reihen zartwandiger, sehr schmaler Zellen angedeutet ist, zwischen denen das Aufreißen der Sporangiumwand erfolgt (Fig. 147). Durch die Form des Sporangiums und des Ringes schliessen sich die Osmundaceen den Angiopteridien unter den Marattiaceen an, von denen sie sich aber durch die einschichtige Wand, die vorhandene Centralzelle für die Sporenmutterzellen und die ganze Entwicklung der indusiumlosen Sporangien unterscheiden, während sie andererseits dadurch wieder den Schizaeaceen etc. sich anschliessen, mit denen sie auch die radiären Sporen theilen. Bemerkenswerth ist ferner der Verlauf der Gefässbündel im Stamme, der von demjenigen der übrigen Filicinae (S. 507) bedeutend abweicht und sich nach De Bary² ganz dem Dicotylentypus unterordnen lässt, speciell an die Coniferen (*Juniperus*, *Widdringtonia*) anschliesst. Das erwachsene Rhizom der *Osmunda regalis* hat nach $\frac{5}{13}$ Divergenz angeordnete Blätter und kurze Internodien. Ein Gefässbündelcylinder (mit 13 Strängen) trennt das Mark

¹ Milde, Index Osmundarum; Bot. Zeit. 1868. S. 49. Die Fructification der Osmunden; Bot. Zeit. 1868. S. 65. Monographia generis Osmundae; Verhandl. d. zool.-botan. Gesellsch. in Wien 1869. Ueber *Todea* und *Leptopteris*; Sitzungsber. d. schlesisch. Gesellsch. f. vaterl. Cultur 1869; Bot. Zeit. 1870. S. 470. — Ueber Prothallien S. 533, Note 1.

² De Bary, Vergleich. Anatomie S. 290 (S. 498, Note 1).

von der schwarzbraunen, sclerotischen Rinde, durch welche die Stränge schräg aufwärts in die Blätter laufen, in jedes Blatt ein Bündel. „Aus einem Blatte n tritt ein Bündel in den Cylinder ein und läuft ziemlich genau senkrecht, in der Regel durch 13 Internodien, abwärts, um sich dann, neben dem senkrecht unteren Blatte $n-13$ ausbiegend an die anodische Seite des zum Blatte $n-8$ gehörigen

Bündels anzulegen und mit diesem zu verschmelzen (Fig. 148, in welcher die Häkchen rechts und links an der Austrittsstelle in den Blattstiel zwei Wurzelansätze bedeuten). Die Bündel sind an ihrer Austrittsstelle aus dem Cylinder am stärksten, im Querschnitte hufeisenförmig; im Blattstiele behalten sie diese oder wenigstens Halbmondform bei. Im Stammcylinder nehmen sie nach abwärts zuerst allmählich, zuletzt rasch an Dicke ab und erhalten keilförmigen Querschnitt. Sie werden hier durch schmale Parenchymstreifen (Markstrahlen) von einander getrennt.“ Todea und Leptopteris verhalten sich ähnlich.

Prantl¹ betrachtet wegen der so vielfach abweichenden Eigenschaften (vgl. u. A. auch noch S. 521, Niederblätter) der Osmundaceen diese als Typus einer eigenen, seinen Pteridinen (S. 523) gegenüberstehenden Ordnung, der Osmundinae, „d. h. Osmundaceen, Gleicheniaceen, Schizaceen, wozu noch die Marattiaceen und Marsiliaceen, vielleicht auch die Ophioglossaceen gerechnet werden müssen“, die aber „erhebliche Schwierigkeiten darbietet, da die einzelnen Typen einander nicht so nahe stehen, wie unter den Pteridinen, sowie die verschiedenen Charaktere in sehr ungleichem Maasse combinirt sind, Umstände, die auf eine bereits sehr frühe eingetretene Sonderung der Reihen deuten.“ (Vgl. die genannten Ordnungen.)

11 Arten in 2 Gattungen.

1. *Todea Willd.* Fertile und sterile Blätter gleich gestaltet, die Sporangien auf der Unterseite der Segmente auf dem Rücken der Nerven linienförmige Sori bildend und meistens nur der mittlere Theil des Blattes fructificirend. 4 Arten, welche auf die Südhalbkugel der östlichen Hemisphäre beschränkt sind. — I. Eutodea. Das lederige, vielschichtige Blatt zeigt normalen Bau: *T. barbara Moore*. 4. Baumfarn mit bis 3 Meter hohem, bis 60 Centim. im Durchmesser haltenden Stamme und 2—2½ Meter langen, 50 Centim. breiten, doppelt fiederschnittigen Blättern. Südafrika, gemässigtens Neuholland (wo er namentlich in Victoria in schönster Fülle vorkommt), Neuseeland. — II. Leptopteris *P.* Blätter zart, hymenophylloides, das Mesophyll aus nur 2—3 Zellenlagen bestehend, ohne Spaltöffnungen: *T. hymenophylloides Rich.* Mit kurzem, stammartigem Rhizome und bis 60 Centim. langen, dreifach fiederschnittigen Blättern. Neuseeland. — *T. Fraseri Hook. et Grex.* In allen

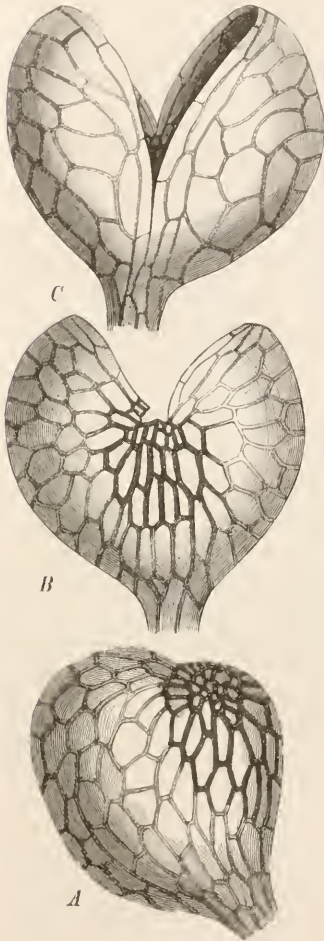

Fig. 147. *Todea barbara Moore*. Sporangium: A in der Seitenansicht und geschlossen; B vom Rücken und C von der Bauchseite gesehen und beide geöffnet; die dunkel gezeichneten Zellen bilden den rudimentären Ring. Vergr. 80.

Zellenlagen bestehend, ohne Spaltöffnungen: *T. hymenophylloides Rich.* Mit kurzem, stammartigem Rhizome und bis 60 Centim. langen, dreifach fiederschnittigen Blättern. Neuseeland. — *T. Fraseri Hook. et Grex.* In allen

¹ Prantl, Verwandtschaftsverhältnisse (S. 498, Note 1).

Theilen grösser, mit bis 60 Centim. hohem Stamme. Südanstralien, Neucaledonicn, Schiffer- und Fidschiinseln.

2. *Osmunda L.* Sterile und fertile Blattabschnitte oder Blätter verschiedenen, die fertilen ohne Mesophyll, die Sporangien das Ende fiederig angeordneter Nerven einnehmend. Bei *O. regalis* sind am Grunde des fertilen Blatttheiles häufig Abnormitäten als Uebergangsformen vorhanden, bei denen an den Fiedern das Mesophyll mehr oder minder breit entwickelt wird, die Sporangien dann mehr vereinzelt am Fiederrande sitzen, bei bedeutender Breite der abnormen Fieder sogar den Rand frei lassen und auf die Unterseite rücken. 7 Arten, von denen 1 deutsche. — I. Spitze des Blattes fertil: *O. regalis L.* (Königsfarn). 2. Rhizom schief, verzweigt, mit den zahlreichen Blattstielresten und Wurzeln eine bis kopfgrosse, knollige Masse bildend. Blätter bis 2 Meter lang, eiförmig bis oblong, mittellang gestielt, der Stiel am Grunde scheidig-flügelartig erweitert (S. 521), in der Jugend mit wolligen, weichen Spreuschuppen bedeckt, die sich später gewöhnlich nur noch an der Insertion der Fiedern erhalten. Spreite kahl, doppelt gefiedert, die Fiedern 1. Ordnung fast gegenständig, kurz gestielt, die Fiedlerchen sehr kurz gestielt bis sitzend, aus schiefer, oben abgestutzter, unten gerundeter bis fast geöhrtter Basis länglich bis lanzettlich, stumpflich, selten gespitzt, ganzrandig oder unregelmässig gekerbt, mit Nervatio Neuropteridis. Sporangienrispe mit aufrecht abstehenden, meist walzigen, braunen Aeßen, die Sporangien bei stark zusammengezogenen Fiedern auf beiden Seiten derselben sitzend, bei weniger reducirten die untere Fläche ausschliesslich oder beinahe ausschliesslich einnehmend. In seltenen Fällen auch die mittleren Fiedern fertil, Spitze und Basis des Blattes steril (var. *interrupta*). An Gräben auf Moorwiesen, in moorigen Wäldern, auf Torfmooren in ganz Europa; Nord- und Süd-afrika, ostafrikanische Inseln, Westasien, Indien, China, Japan, Nord- und Südamerika. Fructificirt Juni, Juli. Der Wurzelstock war früher als *Radix Osmundae regalis* (Berg, Waarenk. S. 98), die von Wurzeln und Blattstielresten befreite Axe als *Medulla radices Osmundae*, gegen Rachitis und Scrofuln im Gebrauche; ebenso wurden die Fruchtrispen als *Juli Osmundae regalis* benutzt. Wurde auch gegen Schwindsucht angewendet, wobei man gleichzeitig den Kranken auf einem Lager des Krautes schlafen liess. — II. Mittlere (selten untere) Fiedern fertil: *O. Claytoniana L.* Nordamerika. — III. Sterile und fertile Blätter ganz getrennt: *O. cinnamomea L.* Nordamerika.

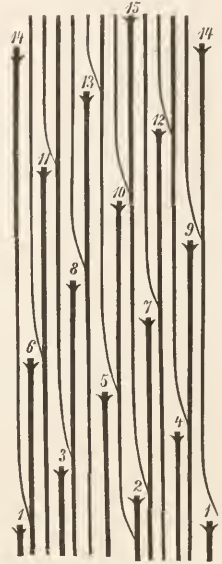

Fig. 148. *Osmunda regalis* L. Schema des Gefässbündelverlaufes im Stamme in der oben gelegten Cylinderoberfläche. Nach De Bary.

Fossile Farne.¹

Weit günstiger, wie bei den Thallophyten (S. 372) und Muscineen (S. 497) gestalteten sich die Verhältnisse, wenn es sich um Erhaltung von Farnen aus früheren Perioden der Erdentwicklung handelte. Das relativ festere Gewebe dieser Pflanzen, welchem durch die fast durchweg von derbem Sclerenchym begleiteten Fibrovasalstränge noch dazu grösserer Halt verliehen wurde, fiel nicht so leicht der raschen Zerstörung anheim, wie dasjenige der erstgenannten Gewächse, konnte auch schärfer ausgeprägte Abdrücke oder besser verkohlte, in vielen Fällen auch verkieselte Reste hinterlassen. Freilich ging auch hier manches zartere Organ für uns verloren und namentlich ist es zu beklagen, dass nur bei einer verhältnissmässig sehr kleinen Zahl von Farnen die Sori oder gar die deutlichen Sporangien uns erhalten wurden, so dass bei Bestimmung fossiler Formen, wenn es sich

¹ Schimper, Paléontologie végétale I. 351—730.

um Blätter oder Blattfragmente handelt, vorzugsweise die Nervatur die Familien- und Gattungsmerkmale abgeben muss. Dazu kommt ferner, dass Stämme und sogar Blattstiele in getrennten Gattungen beschrieben werden müssen, weil ihre Zugehörigkeit zu bestimmten Blattresten unbekannt ist und endlich der missliche Umstand, dass die Blätter denn doch oft gar zu fragmentarisch erhalten sind. Wer aber die Noth kennt, die der Botaniker häufig mit ihm zur Bestimmung gegebenen Blattfetzen lebender Farne hat und wer weiss, welchem Gestaltenwechsel das grössere Blatt lebender Farne in seinen verschiedenen Regionen gar häufig unterworfen ist, der wird begreifen, dass auch bei fossilen Farnen wohl nur zu häufig noch verschiedenen Theilen eines Blattes angehörige Ueberreste als verschiedene Arten bezeichnet werden mögen. Mit wenigen rühmlichen Ausnahmen sind endlich die Phytopaläontologen viel zu wenig Botaniker, als dass sie, namentlich in schwierigen Fällen, wirklich Genügendes auf diesem Gebiete leisten könnten.

Die Zahl der bekannten Farnreste beträgt inclusive der unter besonderen Namen aufgeführten Stämme, Blattstiele etc. etwa 900. Rechnen wir nur die Blätter, so dürften dieselben sich auf wenig über 750 Arten in dem angedeuteten Sinne vertheilen. Die ältesten Reste treffen wir im Devon, die zahlreichsten (ca. 300 Arten) und zugleich umfangreichen Gattungen angehörigen in carbonischen Schichten, wie den überhaupt die Gefässkryptogamen in der Steinkohlenperiode zur massigsten Entwicklung gelangten.

Nehmen wir zuerst jene fossilen Farne, die sich mit Bestimmtheit oder annähernder Sicherheit einer der noch jetzt lebenden Familien zuertheilen lassen, so ist deren Zahl eine sehr geringe. Als eine der ältesten Formen stossen wir hier auf das in guten fructificirenden Exemplaren bekannte *Hymenophyllum Weissii Schimp.* aus dem Carbon von Saarbrücken, das also schon früh die am tiefsten stehende Familie der Hymenophyllaceen (S. 553) repräsentiren würde, freilich als die einzige sicher unterzubringende Art, wenn auch vielleicht noch Mitglieder der grossen Sammelgattung *Sphenopteris* (aus den von Schimper als *Sphenopteris-Hymenophyllides* und *Sphenopteris-Trichomanides* bezeichneten Untergattungen) hierher gehören mögen.

Von Cyatheaceen (S. 555) werden 7 Arten aus dem Eocen von Sézanne in Frankreich aufgeführt, von denen 3 der Gattung *Alsophila* angehören, 2 zu *Cyathea* und 2 zu *Hemitelia* gerechnet werden, aber wohl in Betreff ihrer Stellung noch genauerer Untersuchung bedürfen. Zu den Cyatheaceen dürfte ferner *Matonidium Göpperti Schenk* aus dem Wealden gehören, ein ausgezeichnete Farn, der habituell durch die handförmige Theilung des Blattes und die fiederschnittigen Segmente auffallend an die lebende *Matonia pectinata J. Sm.* (eine Cyatheacee des Mont Ophir in Hinterindien) erinnert.

Circa 59 Arten fossiler Farne gehören der grossen Familie der Polypodiaceen (S. 557) an und alle finden sich nur in tertiären Schichten. Am häufigsten ist in diesen die Gattung *Pteris* (26 Arten) vertreten, der sich *Asplenium* (mit 12 Arten) zunächst anschliesst, während die übrigen Gattungen: *Cheilanthes*, *Polypodium*, *Adiantum*, *Blechnum*, *Aspidium*, *Cystopteris*, *Onoclea* etc. meistens nur in je einer Art vorhanden sind. Auch hier dürften jedoch weitere Untersuchungen bei einigen Arten erst die sichere systematische Stellung entscheiden.

Aus der Familie der Gleicheniaceen (S. 569) erwähnt Schimper 10 Arten, die den beiden Gattungen *Gleichenia* und *Didymosorus Deb. et Ettingsh.* (nur fossil bekannt) angehören. Sie finden sich im Jura und in der Kreide. Theilung des Blattes und Stellung und Form der bei einigen (*Gleichenia protogaea Deb. et Ettingsh.*, *G. Giesekiana Heer* etc.) bekannten Sori sind hier die entscheidenden Merkmale für die Einreihung in das System der lebenden Farne gewesen, nach welchen übrigens auch die fossilen Gattungen *Hawlea* (*H. pulcherrima Corda* in der Steinkohle) und *Laccopteris* (*L. Münsteri Schenk* und *L. elegans Pr.* im Rhät, *L. Dunkeri Schenk* im Wealden, etc.) auf denselben Platz Anspruch machen könnten. (Vgl. Marattiaceen.)

Die Gattung *Lygodium* (8 Arten) vertritt die Familie der Schizaeaceen (S. 570) schon in der Kreide (*L. cretaceum Deb. et Ettingsh.*, fructificirend bekannt) und findet sich auch im Tertiär. Zu ihr gesellt sich die ebenfalls in Sporangien tragenden Exemplaren bekannte *Senftenbergia elegans Corda* aus dem Carbon von Nachod in Böhmen. (Vgl. Marattiaceen.)

Osmundaceen (S. 571) treten mit drei an *O. regalis* erinnernden Osmunda-Arten im Tertiär auf. Nach Prantl gehört wohl auch die im fränkischen Keuper häufige *Sphenopteris princeps* Goepp. in dieselbe Familie, in der sie dann unter den fossilen Arten den Typus der lebenden Gattung *Todea* vertreten würde.

Die nicht mit Sicherheit einer der erwähnten Familien einzuordnenden Blattreste fossiler Farne werden zur Zeit nach den oft sehr unsicheren, weil variablen Merkmalen der Nervatur gewöhnlich in fünf Familien gebracht, deren Diagnosen nach Schimper (der übrigens in der Bezeichnung der Nervationstypen von den S. 515 gegebenen vielfach abweicht — vgl. dessen *Pal. végét.* I. 365—370) wörtlich lauten:

I. *Sphenopterideae*. Plantae herbaceae. Frons petiolata, simplex vel divisa, pinnata, bi- v. tripinnatifida; pinnulis cuneatis vel lobatis, lobis dentatis vel subdivisis, nervo primario tenui, saepius sub apice bifido vel soluto, nervis secundi ordinis divergentibus ad apicem vel ad sinum loborum vel dentium productis, tertii ordinis nunc indistinctis nunc solum e nervis secundariis inferioribus egredientibus. — Die ca. 150 Arten der Gattung *Sphenopteris* werden von Schimper in *Sphenopolypodiaceae*, welche den Typen der lebenden *Polypodiaceen*-Gattungen *Gymnogramme*, *Cheilanthes*, *Davallia* etc. entsprechen, und *Sphenohymenophylleae*, an die lebenden *Hymenophyllaceen* erinnernd (vgl. S. 574), gruppiert. An letztere werden dann die Gattungen *Eremopteris*, *Coniopteris* und *Steffensia* gereiht, welche zusammen nur wenige Arten zählen. Auch *Hymenophyllum* erhält hier noch seinen Platz.

II. *Neuropterideae*. Frons simplex, semel vel pluries pinnata. Pinnae vel pinnulae foliaceae pro more majusculae, integrae, nervis numerosissimis tenuibus pluries dichotomis arcuato-divergentibus marginemque limbi attingentibus, e nervo primario brevi vel directe e rachi egredientibus. — Circa 180 Arten, die sich auf die Gattungen *Cyclopteris*, *Adiantites*, *Neuropteris* (55 Arten, meist in der Steinkohle), *Odontopteris* (25 Arten, meist im Carbon), *Callipteris* etc. vertheilen.

III. *Pecopterideae*. Frons haud divisa, simpliciter vel pluries pinnata, haud raro speciosissima. Pinnulae plerumque integrae, hic illic subdivisae vel margine dentatae, tota basi rarius angustata adnatae, haud raro confluentes; nervo medio ad apicem usque percurvae, pinnato-ramoso, ramis angulo plus minus aperto marginem versus divergentibus dichotomis, ramulis simplicibus vel bi-trifurcatis, liberis, raro anastomosantibus. Sori, ubi adsunt, marginales vel versus mediam paginam pinnularum dispositae, punctiformes, ovaes et lineares. — Die grösste, etwa 250 Arten umfassende Familie, deren wichtigste Gattungen: *Pecopteris* (mit circa 120 Arten vom Carbon bis Tertiär, darunter *P. arborescens* *Brongn.* einer der gemeinsten Baumfarne der Steinkohle), *Goniopteris* *Pr.* (18 Arten vom Carbon bis Tertiär) und *Alethopteris* (49 Arten in primären und secundären Schichten).

IV. *Taeniopterideae*. Frondes stipitatae simplices oblongo-lanceolatae et late elongatae, integerrimae, vel pinnatae, pinnis linealibus vel lingulatis plus minus acuminatis, brevi-pedicellatis vel sessilibus. Rachis et nervi primarii valida, nervi secundarii sub angulo acuto egredientes, subito fere horizontales vel obliqui, simplices et dichotomi. Sori transverse oblongi submarginale, vel rotundati in que tota pagina inferiore sparsi vel secus nervulos seriatim. — Etwa 30 Arten, den Gattungen *Taeniopteris* (*Dyas*), *Oleandridium* (*Rhät* bis *Eocen*), *Macrotaeniopteris* (*Jura*) etc. angehörend. Die von Schimper u. A. noch hierher gerechnete Gattung *Angiopteridium* erhält ihren Platz, soweit es sich um fructificirende Blätter handelt, besser unter den *Marattiaceen*.

V. *Dictyopterideae*. Frondes pluries pinnatae et pinnatifidae. Folium nervatio reticulata. — Ca. 60 Arten der Gattungen *Dictyopteris* (*Carbon*), *Lonchopteris* (*Carbon* und *Kreide*), *Phlebopteris* (*Rhät* und *Jura*), *Clathropteris* (*Rhät* und *Lias*), *Thaumatopteris* (*Rhät* und *Lias*), *Dictyophyllum* (*Rhät* bis *Wealden*) etc.

Unter den Blattresten sind endlich noch die in verschiedenen Schichten vorkommenden jungen, spiralig eingerollten Blätter, die man wohl als Gattung *Spiropteris* zusammenfasst, erwähnenswerth, unter den Stämmen *Protopteris* (*Carbon* und *Wealden*), *Caulopteris* (*Devon* bis *Kreide*), *Stemmatopteris* (*Carbon*) und namentlich *Psaronius* (*Dyas*, mit ca. 30 Arten).

28. Ordnung. Marattiaceae.¹

Die früher mit den eigentlichen Farnen vereinigten Marattiaceen sind neuerdings auf Grund vieler Eigenthümlichkeiten in Structur und Entwicklungsgeschichte wohl von den meisten Botanikern als eigene Ordnung abgetrennt worden. Sachs Lehrb. d. Bot. 4. Aufl. S. 411 bringt sie z. B. mit den nächstverwandten Ophioglossen in seine Ordnung der Stipulatae, welche sich den Farnen (im engeren Sinne gegenüber durch das Auftreten charakteristischer Nebenblätter auszeichnet.

Die Axe ist nur bei der Gattung *Kaulfussia* ein kriechendes Rhizom mit auf dem Rücken zweizeilig und etwas entfernt stehenden Blättern und auf der Bauchseite entspringenden Wurzeln; an dem im Leipziger Garten cultivirten, allerdings noch verhältnissmässig jungen Exemplare ist sie unverzweigt. Bei *Danaea* entwickelt sich das einfache (nach Holle bei *D. trifoliata* verzweigte) Stämmchen aufrecht oder schief aufsteigend, ohne jedoch bedeutende Dimensionen anzunehmen; seine Internodien sind äusserst verkürzt, die spiralig geordneten Blätter dicht aneinander gerückt. Ihre mächtigste Ausbildung erreicht die Axe bei den habituell sich am nächsten stehenden Gattungen *Angiopteris* und *Marattia*. Hier wird sie zu einem knolligen, wie es scheint sich nie verzweigenden Stamme, der bei *Angiopteris* einschliesslich der ihm bedeckenden Blattstielbasen und Nebenblätter bis 80 Centim. und darüber Durchmesser bei fast gleicher Höhe erreicht, bei *Marattia* etwas schwächer ausgebildet ist. Bei beiden letztgenannten Gattungen sind die Internodien ebenfalls sehr kurz. Die Blätter stehen dicht gedrängt und besitzen ähnlich, wie an der Stielbasis der Fiedern und Fiederchen, so auch an der Blattstielbasis ein dickes Gelenkpolster, in welchem die Ablösung vom Stamme so stattfindet, dass die Blattstielbasis mit ihrer grossen, glatten Narbenfläche und dem zugehörigen Nebenblattpaare stehen bleibt. Letzteres ist bei den schwächeren Axen von *Kaulfussia* und *Danaea* weniger auffallend entwickelt, bei *Angiopteris* und *Marattia* dagegen bildet es entsprechend den bedeutenderen Dimensionen dieser Farne zwei mächtige, dickfleischige Schuppen, welche durch eine querstehende Gewebeplatte so verbunden sind, dass die zwei hinteren Flügel die Basis des zugehörigen Blattstieles umfassen, während sie in der Endknospe des Stammes in Folge der raschen Entwicklung der Nebenblätter das ganze junge, wie bei den Farnen spiralig nach vorne eingerollte Blatt einhüllen, die beiden vorderen Flügel die jüngeren Blätter der Knospe bedecken. Nach dem Abfallen des Blattes vom Stamme bleiben die Nebenblätter noch viele Jahre lang in gleicher Frische an diesem stehen; sie dienen dann gleichzeitig der Vermehrung, indem sich aus ihnen Adventivknospen entwickeln, am Stamme selbst seltener, zahlreich dagegen selbst aus kleinen Stücken abgeschchnittener Stipeln bei Cultur auf nassem Sande in feuchtem Ranne.

Die relativ wenig zahlreichen Wurzeln von *Angiopteris* und *Marattia* entstehen schon nahe der Stammspitze und wachsen durch das Stammgewebe auf

¹ De Vriese et Harting, Monographie des Marattiacées; fol. mit 9 Taf. Leiden u. Düsseldorf 1853. — Mettenius, Ueber den Bau von *Angiopteris*. Abhandl. d. sächs. Gesellsch. d. Wissensch. VI. 501. — Luerssen, Ueber die Spaltöffnungen von *Kaulfussia* und über centrifugales locales Dickenwachsthum innerer Parenchymzellen der Marattiaceen. Bot. Zeit. 1873. S. 625, Taf. 6. — Holle, Ueber die Vegetationsorgane der Marattiaceen. Sitzung d. kgl. Gesellschaft d. Wissensch. zu Göttingen, 8. Jan. 1876; Bot. Zeit. 1876. S. 215. — De Bary, Vergl. Anatomie (Note 1, S. 498). — Russow, Vergleich. Untersuch. S. 105 (Note 1, S. 498). — Luerssen, Beiträge zur Entwicklungsgeschichte der Farnsporangien. I. Das Sporangium der Marattiaceen; in Schenk u. Luerssen, Mittheil. a. d. Gesamtgeb. d. Botan. I. 313, Taf. 20—22 u. II. 1. Taf. 1—4. — Tchistiakoff, Matériaux pour servir à l'histoire de la cellule végétale. 1. Les Sporangies des Marattiacées (*Angiopteris evecta*). Ann. d. scienc. nat. sér. V. vol. XIX. 219. tab. 11 bis 14. — Luerssen, Ueber die Entwicklungsgeschichte des Marattiaceen-Vorkoims. Sitzungsber. d. naturforsch. Gesellsch. zu Leipzig 1875. S. 46 (Bot. Zeit. 1875. S. 535). — Jonkmann, Ueber die Entwicklungsgeschichte des Prothalliums der Marattiaceen. Bot. Zeit. 1878. S. 129. Taf. 5. 6.

weite Strecken schräg abwärts, um meist tief unter ihrem Ursprungsorte die Rinde zu durchbrechen. An ihrem Scheitel zeigen sie statt einer Scheitelzelle eine ganze Gruppe sehr grosser prismatischer oder gestutzt-pyramidaler Zellen, welche gemeinsam das Spitzenwachsthum vermitteln. Nach Holle sollen jedoch die schwächeren Wurzeln eine vierseitige Scheitelzelle besitzen, bei stärkeren Wurzeln der Theilungsmodus derselben complicirter, die Segmente selbständiger werden. Dagegen wächst der Stamm von *Marattia* nach Hofmeister mit einer tetraëdrischen, nach Holle mit einer prismatisch-vierseitigen Scheitelzelle. In dem Gewebe der bei *Angiopteris* und *Marattia* genauer untersuchten Achse herrscht das dünnwandige, von zahlreichen Gerbstoffschläuchen und Gummigängen durchzogene Grundgewebe vor, das in gleicher Weise auch die Hauptmasse des mächtigen Blattstieles bildet. Seine Wände besitzen, wie bei zahlreichen Farnen (S. 510), in die Interzellularräume vorragende locale Verdickungen in Form von Warzen, Stacheln, Fäden etc. (am stärksten ausgeprägt im Blattparenchym von *Kaulfussia*). Sclerenchym-schichten finden sich im Gewebe des Blattstieles und der Blattrippen, jedoch ohne die Härte und dunkle Färbung, in der sie bei den typischen Farnen meistens auftreten; in den Gelenkpolstern wird das Sclerenchym durch Collenchym ersetzt, im Stamme fehlt es ganz, und nur *Danaea* zeichnet sich nach Holle durch den festen, braunen Sclerenchymmantel der Achse aus. Die verhältnissmässig schwachen, im Allgemeinen wie bei den Farnen gebauten Gefässbündel des Stammes entbehren der Schutzscheide (welche in den Wurzeln vorhanden ist — nach Holle besitzen die Fibrovasalstränge von *Danaea trifoliata* auch in Stamm und Blattstielen eine Strangscheide); in ihrer Vertheilung schliessen sie sich am meisten denjenigen von *Saccoloma* etc. an (S. 508). Unter den Spaltöffnungen des Blattes sind diejenigen von *Kaulfussia* zu erwähnen, die sich zwar nach dem Typus der gewöhnlichen Stomata entwickeln, deren beide Schliesszellen jedoch zu einem mächtigen, kreisrunden, mit unbewaffnetem Auge als Epidermislucke sichtbaren Porus auseinanderweichen.

Die Sporangien sämmtlicher Marattiaceen zeichnen sich vor denjenigen der vorigen Ordnung dadurch aus, dass sie auch im reifen Zustande stets eine mehrschichtige Wand besitzen, deren äusserste Lage, die Epidermis, aus dick- und mehr oder minder braunwandigen Zellen besteht, während die inneren Wandzellen zartwandig, die innersten gewöhnlich zusammengepresst und zum Theile zerstört sind. Seiner äusseren Form, Stellung etc. nach schliesst sich das Sporangium von *Angiopteris* am nächsten demjenigen der *Osmundaceen*, speciell dem der Gattung *Todea* an (S. 571), so dass diese Gattung den Uebergang zwischen der letztgenannten Familie und den übrigen Marattiaceen vermittelt. Bei *Angiopteris* sitzen noch mehrere (durchschnittlich 8—20) einfächerige, dick birnförmige, stiellose Sporangien zweireihig zu einem Sorus geordnet kurz vor dem Nervenende am Rande der Blattunterfläche. Jedes Sporangium besitzt auf seinem Scheitel eine kleine, nach der Bauchseite scharf abgegrenzte, auf dem Rücken mehr allmählich verlaufende Gruppe besonders dickwandiger und dunkeler gefärbter Epidermiszellen, welche um so mehr als ein Analogon des rudimentären Ringes der *Osmundaceen* betrachtet werden darf, als von hier aus auf der (der gegenüberstehenden Sporangienreihe zugekehrten) Bauchseite ein 2—3 Reihen breiter Streifen zartwandiger Zellen nach abwärts verläuft, zwischen denen sich das Sporangium mit einem Längsrisse öffnet, genau, wie bei den *Osmundaceen*. Mehrschichtigkeit der Wand, Fehlen der Centralzelle und der ganze Entwicklungsgang. Merkmale, die das *Angiopteris*-Sporangium mit demjenigen der übrigen Marattiaceen gemein hat, unterscheiden es jedoch von dem der *Osmundaceen*. Bei den übrigen Gattungen steht das stets mehrfächerige bis vielfächerige Sporangium immer einzeln (monangischer Sorus). Bei *Marattia* (Fig. 149) sitzt es auf einem leistenförmigen, niedrigen, nur bei *M. Kaulfussii* sich stielartig erhebenden *Receptaculum*, parallel dem Verlaufe des fertilen Nerven. Seine Fächer liegen in zwei schon äusserlich ange deuteten

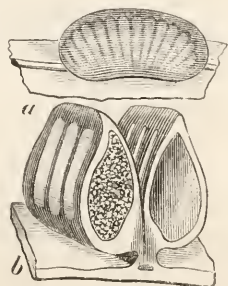

Fig. 149. Sporangium von *Marattia cicutaefolia*, a von der Seite (Vergr. 5), b geöffnet und halbtirt.

Längsreihen einander gegenüber: bei der Reife öffnen sich seine beiden Hälften muschelartig und die einzelnen Fächer mit je einem Längsrisse auf der Innenseite. Ähnliche Stellung und Form und analogen Bau besitzen die Sporangien von *Danaea*, nur bleiben hier die beiden Hälften zur Reifezeit vereinigt und jedes Sporenfach öffnet sich auf seinem Scheitel mit einem Loche. *Kaulfussia* weicht durch die Form seines Sporangiums von beiden vorhergehenden Gattungen ab, indem dieses kreisrunden Umfang und auf dem Scheitel eine bedeutende grubige Vertiefung besitzt, so dass es napfförmig erscheint. die Sporenfächer ringförmig um die centrale Grube geordnet sind und sich nach dieser hin mit einem Längsrisse wie bei *Marattia* öffnen.

Die Entwicklung der Sporangien beginnt bei *Angiopteris* erst sehr spät, wenn das Blatt schon fast vollständig aufgerollt ist. Die Stelle des fertilen Nerven, wo sie stattfinden soll, zeigt eine längliche oder ovale, muldenförmige Vertiefung, deren Rand reichlich mit (sonst an allen Theilen der Pflanze nur sparsam auftretenden) Spreuschuppen besetzt ist, wodurch diese Stelle sich schon dem blossen Auge verräth. Die gesammten Oberhautzellen auf dem Grunde der Mulde fangen an, sich vertical zu strecken, sich durch Radialwände übers Kreuz zu theilen und durch Tangentialwände wiederholt innere Zellen abzuschneiden. So erhebt sich nach und nach das Zellgewebe des künftigen, lang-ovalen Receptaculums in das Niveau und später über die Fläche des benachbarten Blattgewebes,

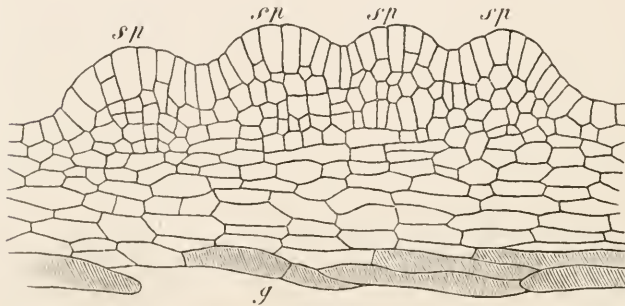

Fig. 150. *Angiopteris evecta* Hoffm. Verticallängsschnitt durch den jungen Sorus mit der einen Reihe von vier Sporangienanlagen *sp.* *g* Gefässbündel. Vergr. 240.

wobei die Epidermiszellen sich fort und fort regelmässig in der angegebenen Weise, die inneren Zellen unregelmässig weiter theilen. Nach einiger Zeit strecken sich kleine rundliche Gruppen von Epidermiszellen des Receptaculums als flache Höcker über die Oberfläche des letzteren, in zwei Längsreihen parallel dem Nerven geordnet, die beiden Längsreihen durch ein langes Thal (der künftigen freien Receptaculumfläche), die Gruppen jeder Reihe durch kurze Seitenthälchen getrennt (Fig. 150). Jeder Höcker ist die Anlage eines Sporangiums, dessen Zellen sich gerade so theilen, wie die der Receptaculumanlage. Das einzelne Sporangium wird rasch halbkugelig noch später durch Zurückbleiben seines untersten Theiles birnförmig; seine durch die regelmässigen Theilungen der äusseren Zellschicht nach Innen abgeschiedenen, sich durch unregelmässige Theilung vermehrenden Zellen werden zum Gewebe der inneren 3—4 Wandschichten, deren Zellen sich stärker tangential strecken, sowie eine mittlere, nie auf eine einzelne Centralzelle zurückführbare Zellengruppe zum Mutterzellgewebe der Sporen. Meine, später von Strasburger bestätigten Untersuchungen, welche noch durch das ganz gleiche Verhalten von *Marattia* gestützt werden (vgl. Fig. 151 C), weichen darin von denen Tchistiakoff's ab, der die gesammten Sporenmutterzellen von einer Centralzelle ableitet. Die äusserste Zellenlage bildet sich nach Aufhören der Theilungen zur Epidermis des Sporangiums aus, welche die für das Aufreissen bestimmten Zellen in ihren Wänden nicht oder kaum, die übrigen Zellen stark, die des rudimentären Ringes am stärksten verdickt. Die in den Innenzellen stattfindenden Vorgänge sind im Wesentlichen dieselben, wie in den Sporangiumfächern von *Marattia*; ein Indusium wird, wie bei den folgenden Gattungen, auch hier zu keiner Zeit entwickelt, sondern in den Jugendzuständen durch die schon erwähnten und oft damit verwechselten Spreuschuppen vertreten.

Bei *Marattia* beginnt die erste Differenzierung des Sporangiums bereits zur Zeit, wo das junge Blatt noch zusammengerollt zwischen seinen Nebenblättern in der Endknospe sitzt. Das Gewebe über dem fertilen Nerven ist hier stärker entwickelt, wie das benachbarte Parenchym und tritt in einer länglichen Gruppe seiner Epidermiszellen und unter gleicher Streckung und Theilung derselben, wie bei *Angiopteris*, als *Receptaculum* hervor (Fig. 151 A). Statt der zwei Reihen von Zellenhöckern, wie bei *Angiopteris*, erscheinen aber hier zwei Längswülste in Folge von Streckung und Theilung der betreffenden Oberhautzellen: die Anlage der beiden Sporangium-Längshälften (Fig. 151 B), deren weiteres Wachstum wie im einzelnen Sporangium von *Angiopteris* vermittelt wird. Allmählich heben sich die Sporangienhälften weiter empor und wölben sich mit dem Rücken stark nach aussen, während sie sich mit dem Rande ihrer zugewendeten Bauchflächen aneinander legen und hier verschmelzen, im Inneren dagegen durch eine Längsfurche getrennt bleiben (Fig. 151 C und D). Etwa um diese Zeit beginnt nun die Sonderung der Sporangienhälften in die je nach den Arten 4–10 Sporenfächer. Es beginnt nämlich in dem bis dahin noch ganz gleichförmigen Binnengewebe von Strecke zu Strecke, jedesmal in einer verticalen Quer-

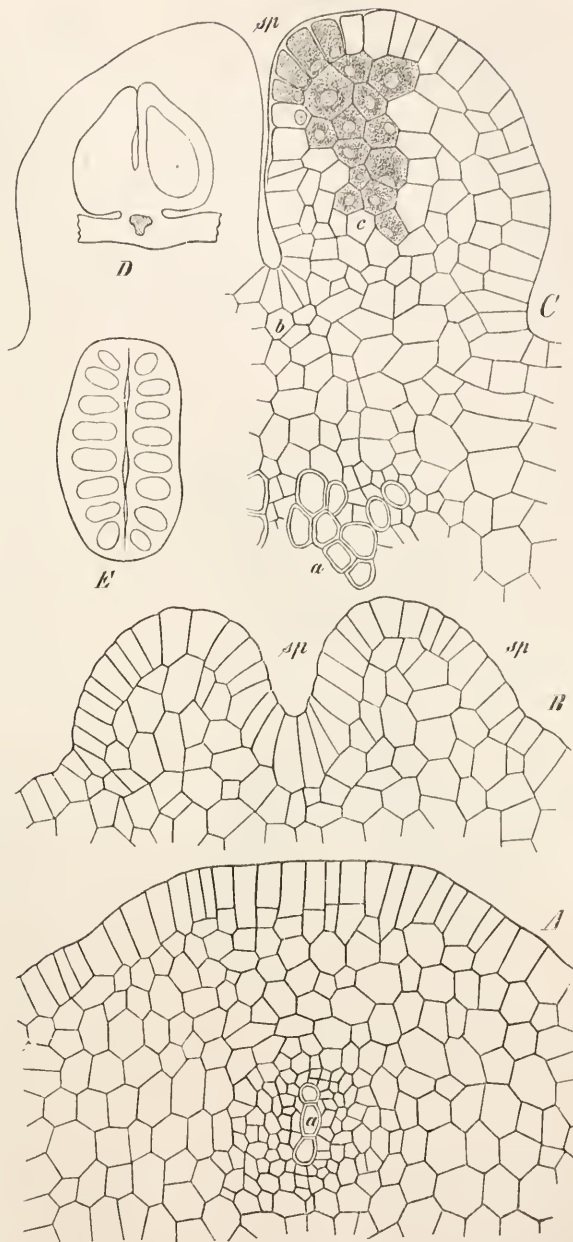

Fig. 151. *Marattia ciutaefolia* Kaulf. A Anlage des Sporangiums. B Sporangium (*sp*) in weiter vorgeschrittenem Alter. C Noch älteres Sporangium, in dem aber die Sporenmutterzellen (*c*) noch nicht differenziert sind. D und E Reifes Sporangium. A–D sind Verticalquerschnitte, E ist ein Horizontalschnitt. *a* Gefässbündel. A–C = 240-fach vergrössert, D 14-fach, E 9-fach vergrössert.

schicht von 3—5 Zellenlagen Breite, eine radiäre Streckung der betreffenden Zellen zu den künftigen Scheidewänden, die eine Anzahl rundlicher Gewebegruppen, die Sporenfächer, von einander trennen (Fig. 151 E). Die Zellen dieser Scheidewände verdicken später ihre getüpfelten Wände mehr oder minder stark, und eine ähnliche Längsplatte dickwandiger Zellen differenzirt sich auch in dem sich noch stärker erhebende Gewebe unter der Längsfurche. Jede zwischen zwei Querscheidewänden gelegene Gewebegruppe verhält sich nun wie das Innengewebe des einfächerigen *Angiopteris*-Sporangiums. Ein paar Schichten peripherischer Zellen strecken auch hier die einzelnen Zellen stark tangential und werden zur Innenwand des Faches, während das auch hier nie von einer Centralzelle abstammende mittlere Gewebe die Sporenmutterzellen liefert, deren letzte Generation durch simultane Viertheilung radiäre und durch zweimalige Zweitheilung bilaterale Sporen sogar in demselben Fache nebeneinander producirt, ein Fall, der auch bei *Cultrexemplaren* der *Angiopteris* (bei welcher indessen die radiären Sporen bedeutend überwiegen) beobachtet wird. Nach erfolgter Ausbildung der Sporen,

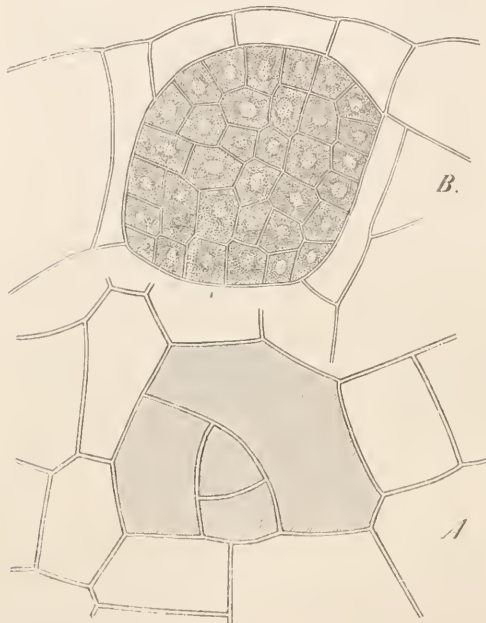

Fig. 152. *Marattia cicutaefolia* Klf. A Antheridium von oben; die schraffirten Zellen sind die Zellen der äusseren Antheridienwand. B Dasselbe im verticalen Durchschnitte; die Mutterzellen der Spermatozoiden sind noch im Gewebeverbande und lassen die Reihenfolge der Theilungen erkennen. Vergr. 500.

während welcher eine theilweise Resorption der innersten Wandschichten stattfindet, und nachdem sich der Verdickungsprozess in der Aussenwand und den Scheidewänden des Sporangiums vollzogen hat, im Durchschnitt etwa 6 Monate nach der Anlage, öffnet sich das nun reife Sporangium, wobei constatirt werden kann, dass das Aufreissen der einzelnen Fächer auch hier durch zartwandigere Zellen der betreffenden Stelle erleichtert wird.

Für eine ähnliche Entwicklung der Sporangien von *Kanfussia* und *Danaea* spricht der ganze Bau derselben. Das Speciellere über beide Gattungen findet der Leser in meiner S. 576 citirten Abhandlung.

Die Entwicklung des Prothalliums, die hier indessen nicht in allen ihren Einzelheiten verfolgt werden soll, geht auch bei den Marattiaceen von dem Endosporium aus, welches das doppeltschichtige Exospor in günstigen Fällen schon 8 Tage nach der Ansaat, gewöhnlich aber viel später sprengt, nachdem zuvor Chlorophyllbildung

im Sporenplasma stattfand. Das noch einzellige, oberirdische Prothallium wächst gewöhnlich erst langsam zur 6—12-fachen Grösse der Spore und mehr heran, ehe die ersten Theilungen in ihm eintreten, die entweder zur Bildung einer Zellenfläche oder auch sofort zum Zellenkörper führen. Bei *Angiopteris* wird gewöhnlich das erste Rhizoid schon sehr früh aus der ersten Zelle gebildet, während Wurzelhaare bei *Marattia* meistens erst spät am schon vielzelligen Prothallium anftreten. Beiderlei Sporen, radiäre und bilaterale, verhalten sich bei der Keimung gleich; die früher von mir angegebenen Unterschiede möchte ich jetzt mit *Joukmann* dem Einflusse des Lichtes etc. bei dichter Ansaat zuschreiben (vgl. S. 536). Eine Scheitelzelle wird manchmal, aber nicht immer, gebildet, und es

verschwindet dieselbe später wieder (vgl. S. 534). Der weiter entwickelte, dunkel grüne, etwas fleischige Vorkeim zeigt eine ähnliche Herzform, wie derjenige der meisten eigentlichen Farne (S. 536, Fig. 130), doch machen ihn Adventivsprosse häufig sehr unregelmässig. Die Längsaxe des älteren Prothalliums wird von einem oft bis 20-schichtigen Gewebepolster gebildet, dem die Rhizoiden entspringen. Die beiden Flügel sind oft nur zu einem kleinen Theile einschichtig, sehr häufig bis zum Rande oder fast zum Rande ganz oder stellenweise mehrschichtig. Die Aussenwand sämtlicher oberflächlich gelegener Zellen zeichnet sich schon am jugendlichen Prothallium durch verhältnissmässig bedeutende Dicke und scharf ausgebildete Cuticula aus. Die ganze Entwicklung erfolgt sehr langsam. In den günstigsten Fällen treten die ersten Antheridien nach Jonkmann bei *Marattia* erst nach etwa 5, bei *Angiopteris* in etwa 4 Monaten auf; ich fand sie bei *Marattia cicutaefolia* erst nach über Jahresfrist nach der Aussaat, während die ersten Archegonien in meinen Aussaaten erst nach fast 1½ Jahren, von Jonkmann an kräftig entwickelten Prothallien nach etwa 10 Monaten beobachtet wurden. Die Antheridien werden sowohl auf der Unter-, als auch auf der Oberseite des Vorkeimes, nie (so weit bis jetzt beobachtet) am Rande entwickelt. Sie entstehen meistens im Gewebepolster, seltener auch auf den Flügeln des Prothalliums, sind stets dem Gewebe vollständig eingesenkt, treten nie, wie bei den eigentlichen Farnen, über die Oberfläche hervor. Ihre Bildung erfolgt in der Weise, dass eine Oberflächenzelle sich durch eine schwach gewölbte Wand in eine sehr niedrige, aussen gelegene Deckelzelle und eine grosse innere Urmutterzelle der Spermatozoiden theilt, welche letztere durch wiederholte Zweitheilung die Spermatozoiden-Mutterzellen liefert (Fig. 152 B). Die Deckelzelle zerfällt durch eine häufig sanft gebogene Verticalwand in zwei ungleich grosse Tochterzellen, von denen die kleinere sich wieder so theilt, dass eine kleine Zelle in Form eines gleichschenkeligen Dreieckes mit sanft gebogenen Seitenwänden erzeugt wird, aus der endlich durch eine dritte Wand die Spitze als kleineres Dreieck sich ausscheidet

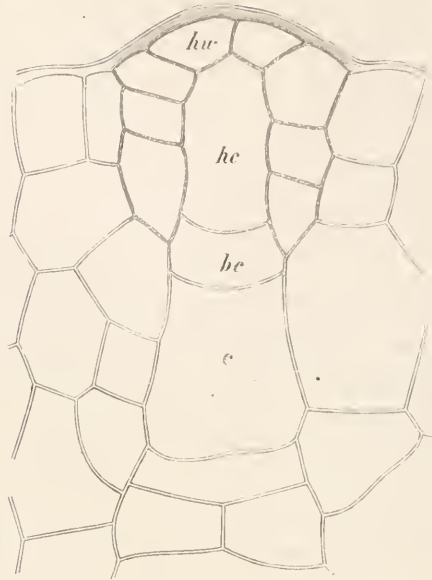

Fig. 153. *Marattia cicutaefolia* Klf. Längsschnitt durch ein Archegonium. *hw* Halswand, *hc* Halscanalzelle, *bc* Bauchcanalzelle, *c* Centralzelle. Vergr. 500.



Fig. 154. *Marattia cicutaefolia* Klf. Junge Pflanze, welche das Prothallium *p* durchbrochen hat, im Längsschnitte; *f* erstes Blatt, *w* erste und *w'* zweite Wurzel. Vergr. ca. 15.

(Fig. 152 A). Von den vier so entstandenen Deckelzellen wird die jüngste (mittlere) beim Austritt der Spermatozoiden durchbrochen, während die anderen drei oft noch weitere, unregelmässige Theilungen erfahren. Liegt die Antheridium-Mutterzelle in dem einschichtigen Theile der Prothalliumflügel, wie das hier und da einmal vorkommt, so werden zwei Deckelzellen gebildet, die eine an der Ober-, die andere an der Unterseite des Vorkeimes. Die der Spermatozoiden-Mutterzelle angrenzenden inneren Vorkeimzellen theilen sich gewöhnlich so, dass eine Hülle schmal tafelförmiger Zellen die erste Zelle mehr oder minder vollständig umgibt. Die Vorgänge bei der Spermatozoidenbildung, die Form der Samenkörper selbst, weichen von den entsprechenden Verhältnissen der eigentlichen Farne nicht ab (vgl. S. 541). Die Archegonien entwickeln sich genau, wie bei der vorhergehenden Ordnung (S. 543, Fig. 134). Jede ihrer 4 Halszellenreihen besteht aber nur aus 3—4 Zellen und von dem ganzen Halse ragen höchstens die beiden obersten Stockwerke über die Prothalliumfläche hervor (Fig. 153). Die Halscanalzelle zeichnet sich durch meist bedeutende Weite, die das Ei bergende Centralzelle durch ihre gewöhnlich lang gestreckte Form aus. Bei einzelnen Prothallien fand ich nur auf der Oberseite Antheridien, auf der Unterseite Archegonien; da ferner andere nur Antheridien entwickeln, so zeigen die Marattiaceen Hinneigung zum Dioecismus. Die Befruchtung findet wie bei den Farnen statt. Einzellige Embryonen sah ich einige Male, die weitere Entwicklung konnte jedoch nicht verfolgt werden, da mir die Culturen durch unvernünftige gärtnerische Behandlung zu Grunde gerichtet wurden. Dass aber die ältesten Zustände wie bei den Farnen gegliedert sind, zeigten mir ein paar das Prothallium eben durchbrechende Pflänzchen an den wenigen geretteten Vorkieimen. Das erste junge Blatt hatte das Prothallium senkrecht nach oben, die erste Wurzel dasselbe senkrecht nach unten durchgewachsen (Fig. 154), beide Organe hatten also eine von derjenigen anderer Farnembryonen abweichende Richtung (vgl. S. 551, Fig. 138).

226. Familie. Angiopteridaceae.

Sporangien zu 5—20 einen zweireihigen, schleierlosen Sorus bildend, welcher kurze Strecke vor dem Ende eines Nerven dem Rücken desselben auf einem schmalen, kammartigen Receptaculum aufsitzt. Jedes Sporangium gross, dick birn- bis eiförmig, sitzend, einfächerig, mit mehrschichtiger Wand, welche auf dem Scheitel einen rudimentären, aus einer kleinen Gruppe dickwandigen Zellen bestehenden Ring erkennen lässt und von hier aus zwischen schmalen, vertical gestreckten, dünnwandigen Zellen auf der der gegenüberliegenden Sporangienreihe zugekehrten Bauchseite mit einem Längsrisse sich öffnet (vgl. das Ausführlichere S. 577 und 578).

Angiopteris Hoffm. Einzige Gattung mit nur einer, allerdings ziemlich variablen Art, die daher oft in viele Species gespalten wird. — *A. erecta Hoffm.* 4. Stamm S. 576. Blätter mit bis 1,70 Meter langem, an der Basis oft bis 40 Centim. Umfang messenden Blattstiele und bis 4,50 Meter langer und 3,70 Meter breiter, doppelt (unten oft dreifach) gefiedeter Spreite, deren gestielte, weich lederige, kahle, an der Basis oft gekörnte bis fiederig gelappte Fiederchen bis 25 Centim. Länge und 5 Centim. Breite und darüber erreichen, linealisch, lineal-lanzettlich bis breit lanzettlich, am Rande gekerbt-gesägt und unterseits häufig blaugrün gefärbt sind (S. 576). Nervatio Neuropteridis v. Sub-Taeniopteridis. Ostafrikanische Inseln, Südasien, hinterasiatische Inseln, Queensland, Polynesien. Der Stamm dient hier und da den Eingeborenen zur Nahrung.

227. Familie. Marattiaceae.

Sporangien gross, einzeln stehend (monangische Sori bildend), mehrfächerig, jedes Fach sich durch einen Längsrisse öffnend, die mehrschichtige Wand ohne Andeutung eines Ringrudimentes.

1. *Marattia Sm.* Sporangium einzeln auf dem Rücken eines freien Nerven nahe dem Ende desselben, auf leisten- oder kammartigem, niedrigem Receptaculum, selten (*M. Kaulfusii J. Sm.*) durch bedeutendere Erhebung des letzteren

gestielt, schleierlos, nierenförmig bis oblong, seine Längsaxe dem Receptaculum parallel, seine Fächer zu je 4—10 in 2 Längsreihen (Fig. 149). Bei der Reife weichen die beiden Längshälften des Sporangiums muschelförmig-2-klappig auseinander und jedes Fach öffnet sich auf der Innenfläche der Klappe durch einen Längsriss. Ansführliches siehe S. 577 und 579. Etwa 19 Arten, die nur tropischen und subtropischen Gebieten angehören und habituell mit Angiopteris übereinstimmen (S. 576). *Nervatio Neuropteridis*, *Pecopteridis* v. *Sub-Taeniopteridis*. — *M. cinctaefolia* Kaulf. (Brasilien, Venezuela) und *M. laxa* Kze. (Mexiko) werden am häufigsten in unseren Glashäusern cultivirt.

2. *Kaulfussia* Bl. Sporangien einzeln, schleierlos, auf dem Rücken der anastomosirenden Nerven (*Nervatio Drynariae*, *subirregularis*) auf niedrigem, cylindrischem Receptaculum, im Umfange kreisrund, etwas niedergedrückt und durch eine mehr oder minder weite, tiefe (fast durch die ganze Höhe gehende) Grube des Scheitels napfförmig, die Sporenfächer im Kreise um diese Grube gruppiert und sich am Rande oder auf der Innenfläche derselben mit einem grossen, ovalen, senkrecht stehenden Loche oder mit einem Längsrisse öffnend. Rhizom kriechend, auf dem Rücken mit 2-zeilig gestellten, handförmig 3—5-zähligen, den Blättern der Rosskastanie ähnlichen Blättern (S. 576 u. folg.). Kleine Farne in Assam und auf den hinterasiatischen Inseln; nur eine genauer bekannte Art: *K. aesculifolia* Bl. 4. Blätter incl. Stiel bis 60 Centim. lang, die Fiedern 20 Centim. lang und 9 Centim. breit, lanzettlich bis lanzett-spatelförmig, die seitlichen beiden an der Basis am Aussenrande gewöhnlich gehört.

228. Familie. Danaeaceae.

Sporangien sehr gross, jedes die ganze Breite des Blattes zwischen Mittelrippe und Rand bis nahe zum Nervenende einnehmend, auf lang-linienförmigem Receptaculum dem Nerven parallel, fast stielrund, vielfächerig, die Fächer 2-reihig, jedes Fach sich auf seinem Scheitel mit einem Porus öffnend. Da bei den fructificirenden Blättern jeder Nerv (*Nervatio Sub-Taeniopteridis* v. *Taeniopteridis*) ein Sporangium trägt, so wird die ganze Blattunterseite von den Sporangien dicht bedeckt. Zwischen je zwei benachbarten Sporangien ragt jedesmal eine diese trennende Lamelle als Wucherung der Blattunterseite hinauf; an ihrem oberen Rande verbreitert sie sich nach jeder Seite, so dass sie die Form einer Eisenbahnschiene erhält und den Scheitel des Sporangiums der ganzen Länge nach etwas deckt. Kleinere bis mittelgrosse, 4 Farne mit einfachen oder einfach gefiederten Blättern und oft in der Mitte noch bis dreimal knotig-gegliederten Blattstielen, die meisten der ca. 12 Arten der einzigen Gattung *Danaea* Sm. im warmen Südamerika, einige in Westindien und Mexiko heimisch. — *D. nodosa* Sm. Grösste Art mit bis über 1 Meter langen, fast halb so breiten, sterilen Blättern. Mexiko bis Brasilien.

Fossile Marattiaceen

sind, wenn es sich um sicher ermittelte Reste handelt, äusserst selten, denn die als *Angiopteridium* (Keuper bis Miocen), *Marattiopsis* (Tertiär), *Danaeopsis* (Lettenkohle) etc. beschriebenen, von Schimper¹ u. A. in die Familie der *Taeniopteriden* gerechneten Reste erinnern meistens nur habituell an die lebenden *Marattiaceen* und sind der grössten Zahl nach steril. Auch in den Fällen, in welchen man *Fructificationen* kennt, ist es durchaus nicht immer ausgemacht, ob dieselben wirklich den eigenthümlichen Bau der Sporangien dieser Familie zeigen oder in schlechtem Erhaltungszustande nur äusserlich ihnen ähnlich sind. Bis jetzt sind nur in einem einzigen Falle genaue mikroskopische Untersuchungen so weit ausgedehnt worden, dass das Resultat ein erfreulich sicheres genannt werden darf: bei *Scolecopteris elegans* Zenk.,² einem in Chalcédon (der *Dyas* von

¹ Schimper, *Paléont. végét.* I. 602.

² Strasburger, Ueber *Scolecopteris elegans* Zenk., einen fossilen Farn aus der Gruppe der *Marattiaceen*. *Jenaische Zeitschr. f. Naturw.* VIII. 81. Taf. 2. 3.

Sachsen eingeschlossenen Reste, dessen Sporangienwände ihr Gewebe in schönsten Erhaltungszustande zeigten. In der Gestalt der Sporangien und der Lage der 4—5 Fächer derselben schliesst sich diese fossile Marattiacee an *Marattia* an, dadurch, dass die Fächer in ihrem oberen Theile völlig frei werden. nähert sie sich *Angiopteris*; die Art des Aufspringens des einzelnen Faches durch einen Längsrisss auf der Innenseite desselben theilt sie wieder mit *Marattia*.

Sind weiter die mir allein bekannten Abbildungen der Fructificationen von *Angiopteridium Münsteri Schimp.* aus dem Rhät und Lias genau, so ist der an *Angiopteris* erinnernde Name ein unglücklich gewählter, da man die Pflanze direct als eine *Marattia* bezeichnen darf.

Von anderen fossilen und fructificirenden Farnresten werden häufig noch *Hawlea Corda* (vgl. übriges S. 574), *Senftenbergia Corda* (vgl. S. 574), *Asterocarpus Goebb.*, *Oligocarpia Goebb.*, *Asterothea Pr.* etc. auch zu den Marattiaceen gezählt, wobei zu bemerken ist, dass nach der meist allein hier ins Auge gefassten Stellung der Sporangien im Sornis, *Angiopteridaceen* und *Gleicheniaceen* nicht unterscheidbar sind. Das Fehlen des Ringes bei einzelnen von *Stur*¹ untersuchten Formen, z. B. der Gattung *Senftenbergia*, dürfte für diese allerdings zu Gunsten der *Angiopteridaceen* sprechen.

29. Ordnung. Ophioglossaceae.²

229. Familie. Ophioglossaceae.

Die Familie der Natterzungen, in 3 Gattungen kaum 20 allerdings meistens sehr polymorphe Arten zählend, weicht noch weiter, als die voraufgehende Ordnung, von den eigentlichen Farnen ab. Die äusserst kurz gegliederte Axe, deren Blattinsertionen dicht aneinander gerückt sind, ist nur bei der Entwicklungsgeschichtlich garnicht bekannten *Helminthostachys* ein dickes, fleischiges, äusserst selten verzweigtes, unterirdisch kriechendes Rhizom, das an *Herbarexemplaren* selten bis zu 10 Centim. Länge vorhanden ist. *Ophioglossum* und *Botrychium* besitzen ein im Verhältniss zur Grösse der Pflanzen ziemlich tief unterirdisches, aufrechtes Stämmchen, das äusserst langsam in die Länge wächst und sich auch nur in einzelnen Fällen (gabelig?) verzweigt. Auch die dicken, fleischigen Wurzeln sind bei *Ophioglossum* nicht verästelt, entwickeln dagegen häufig Adventivknospen, welche durch Erzeugung neuer Individuen eine Hauptrolle bei der Vermehrung dieser Pflanzen spielen. *Botrychium* zeigt an kräftigen Exemplaren vielfach seitlich entstehende Wurzelzweige, dagegen keine Adventivknospen. Stamm- wie Wurzelspitze wachsen mittelst tetraëdrischer Scheitelzelle. Unter den Geweben der Axe, wie in Wurzel und Blatt, ist das Grundgewebe am massigsten vertreten. Dasselbe ist überall parenchymatisch, nie sclerenchymatisch entwickelt. In der Wurzel bildet es bei *Ophioglossum* und *Botrychium*, im Stamme nur bei letzterer Gattung und nur an der Aussenseite des Centralcyinders eine Strangscheide aus; im Blatte (und bei *Ophioglossum* auch im Stämmchen) geht es allmählich in den

¹ Stur, Die Culm-Flora der Ostrauer und Waldenburger Schichten. Abhandl. d. k. k. geolog. Reichsanstalt in Wien VIII. 291—319. Hier sind die vom Verf. als Marattiaceen betrachteten Reste des Culm und Carbon speciell erläutert.

² Stenzel, Untersuchungen über Bau und Wachsthum der Farne. I. Stamm und Wurzel von *Ophioglossum*. Nova Acta XXVI. P. II. 771. Taf. 57, 58. — Holle, Ueber Bau und Entwicklung der Vegetationsorgane der Ophioglossaceen. Bot. Zeit. 1875. S. 241. Taf. 3. 4. — Russow, Vergl. Untersuch. S. 117 (Note 1, S. 498). — Hofmeister, Keimung und Entwicklung des *Botrychium Lunaria*. Abhandl. d. k. sächsisch. Gesellsch. d. Wissensch. V. 657. Taf. 12. — Mettenius, Filices Horti Lipsiensis S. 119. Taf. 30 (Prothallien von *Ophioglossum*). — Milde, Monographia *Botrychiorum*. Verhandl. d. zool.-botan. Gesellsch. zu Wien 1869. S. 55—190, Taf. 7—9. Nachträge ebenda 1870. S. 999. — Milde, Index *Botrychiorum*. Ebenda 1868. S. 507. — Luerssen, Zur Systematik etc. von *Ophioglossum*: siehe die Abhandl. „Zur Flora von Queensland“. Journ. d. Museum Godeffroy in Hamburg. II. 235. Taf. 12—18.

Bast der Fibrovasalstränge über. Letztere sind collateral, doch tritt im Blattstiele von *Botrychium Lunaria* (nach Holle dagegen nicht bei *B. rutacfolium*) auch auf der Innenseite der Stränge Bast auf. Im Stamme ist bei *Ophioglossum* und *Botrychium* der Gefäßbündelverlauf wie bei den meisten Farne auf ein hohleylindrisches Netzwerk zurückführbar, in dem je eine Masche einem Blatte entspricht (S. 507). Die Stränge des Blattes laufen nach Holle schon „in der Basis des Blattstieles in einen einzigen Straug zusammen, welcher als Blattspur im Centralcylinder des Stammes bis beinahe zur Eintrittsstelle der fünfblätterigen, wieder in derselben Geradzelle verlaufenden Blattspur absteigt und die seitliche Begrenzung der Skeletmaschen übernimmt. Die Blattspuren sind seitlich mit einander verschmolzen. Bei *Ophioglossum* werden sie durch Commissuren verbunden, welche eine in der Richtung der genetischen Spirale aufsteigende Schraubenlinie bilden.“ Die Axe ist ferner durch ein gut ausgebildetes Korkgewebe ausgezeichnet, das durch Tangentialtheilung der äusserlich gelegenen Zellen des Grundgewebes erzeugt wird. Von den Wurzeln gehört je eine zu einem Blatte.

Bei der Mehrzahl der Ophioglossen tritt normal jährlich nur ein Blatt über die Erde hervor. An ganz jungen Pflanzen ist dieses steril; erst von einem gewissen Alter an entwickelt es einen Sporangienstand, der auf seiner Vorderseite hervorsprosst, so dass das Blatt einen hinteren sterilen und vorderen fertilen Abschnitt besitzt, deren sonstige Stellung zu einander verschieden sein kann und neben der wenig wechselnden Form den sehr monotonen Habitus der Arten bedingt. Der sterile Blatttheil ist manchmal ungestielt und steht dann gewöhnlich auf halber Höhe des gemeinsamen Blattstieles oder wohl noch höher (*Botrychium Lunaria*, Fig. 155 — *Ophioglossum vulgatum*); oder der sterile Blattabschnitt ist länger oder kürzer gestielt und entspringt dann in weniger weiter Entfernung vom Rhizome dem Stiele des Sporangiumstandes (*Botr. ternatum*); oder der gemeinsame Blattstiel beider Abschnitte ist so kurz, dass er zwischen den Blattresten vorhergehender Vegetationsperioden steckt und bei flüchtiger Betrachtung der Anschein entsteht, als seien sterile und fertile Blätter getrennt vorhanden (*Ophiogl. Bergianum* vom Cap). In Ausnahmefällen werden wohl auch zwei fructificirende oder zwei unfruchtbare Blatttheile auf dem gemeinsamen Blattstiele erzeugt und nur bei dem südamerikanischen *Ophiogl. palmatum* erscheinen normal zwei und mehr Sporangienähren an der Basis der handförmig gelappten Spreite. Dass es sich dabei in keinem Falle um nachträgliche Verwachsung ursprünglich getrennt angelegter Blätter handelt — eine früher vielfach verbreitete Ansicht — wurde bereits angedeutet und ist an der Hand der Entwicklungsgeschichte leicht zu constatiren, besonders, da sich in Folge der langsamen Ausbildung des Blattes bei *Ophioglossum* sowohl, als bei *Botrychium*, ausser dem in Fructification stehenden Blatte in allen normalen Zuständen stets noch vier jüngere Blätter in der Endknospe befinden, von denen jedes einer anderen und früheren Vegetationsperiode angehört und erst im jedesmal fünften Jahre zur Entfaltung gelangt. Besonders kräftige Exemplare, welche in einem Jahre auch wohl zwei (oder mehr) Blätter über die Erde senden (ein fast regelmässiger Fall bei *Botr. ternatum* var. *rutacfolium*) besitzen ausser diesen auch bereits mehr jüngere Blattanlagen.

Das jüngste Blatt ist bei den beiden allein genauer bekannten einheimischen Gattungen ein kleiner, halbkugelliger Zellhöcker, der jederzeit ohne Scheitelzelle wächst und bei *Ophiogl. vulgatum* ganz allmählich kegelförmige Gestalt annimmt. Frühestens gegen Ende der zweiten Vegetationsperiode macht sich auf halber Höhe seiner Vorderseite ein kleinerer Höcker bemerkbar, die Anlage der künftigen Sporangienähre, die sich langsam in Form eines schlanken Kegels erhebt und



Fig. 155. *Botrychium Lunaria* Sw.
Nat. Gr.

später Stiel und Fruchtlöhre erkennen lässt, von denen letztere etwas in die Breite wächst und dann vorne und hinten abgeflacht erscheint. Gleichzeitig entwickelt sich der obere hintere Abschnitt der ursprünglichen Blattanlage zur sterilen, eiförmigen Spreite, welche in der Knospe mit den nach vorne eingerollten Rändern den Sporangienstand umfasst und sammt diesem von der unteren Hälfte der Blattanlage als dem gemeinsamen Stiele emporgehoben wird. Aehnlich verläuft die Entwicklung des Botrychium-Blattes; nur verzweigen sich hier beide Blattabschnitte, die bei Botr. Lunaria im dritten Jahre als gesonderte Höcker erkennbar sind, in parallelen Ebenen und in acropetaler Folge, und im Sommer des vierten Jahres sind alle Fiedern angelegt, die der fertigen Spreite als kugelige Höcker, die der sterilen als schon grössere, fleischige, die junge Fruchtrisppe zum Theil umfassende Lappen. Dabei treten aber noch andere, eigenthümliche Verhältnisse während der Blattentwicklung hervor. Bei Botrychium verbreitert sich im Sommer des zweiten Jahres die Basis des jungen Blattes, respective des künftigen Blattstieles, seitlich und nach vorne bald so, dass sie nicht allein deckelartig die Stammspitze und jüngste Blattanlage ohne Bildung eines Hohlraumes überwölbt, sondern sich mit dem freien Rande auch so auf die freie Stammoberfläche legt, dass der ganze höhere Theil des Vegetationskegels bis auf die hier gebildete Querspalte allseitig abgeschlossen erscheint. Letztere beginnt im vierten Jahre sogar vollständig zu verwachsen, so dass sie sich im fünften Jahre, in welchem das Blatt das Gewebe des dann bereits abgestorbenen vorjährigen Blattes durchbricht, nur noch dadurch verräth, dass die Zellen hier nicht in einander greifen. Das jedesmal älteste Blatt hüllt also alle jüngeren Blätter in seiner scheidenförmigen, ganz geschlossenen Blattstielbasis vollständig ein. Noch complicirter gestaltet sich das Verhältniss bei Ophioglossum. Hier liegen die Blätter einzeln in Hohlungen eingeschlossen, die jedoch nicht ganz von einander getrennt, sondern oberwärts durch einen engen, cylindrischen Canal verbunden sind. Auch die Hülle des ältesten Blattes der Knospe ist unter der Spitze auf der Innenseite von diesem Canale durchsetzt, der unterhalb eines mehr oder weniger ausgebildeten Vorsprunges, eines Restes der durchbrochenen Hülle des ausgewachsenen Blattes, in der Richtung gegen letzteres ins Freie mündet. Hofmeister, welcher diese eigenthümliche Einschachtelung der Blätter zuerst richtig erkannte, giebt an, dass auf der Vorderseite der Blattanlage „zeitig ein fleischig flacher Auswuchs, ein Stipulargebilde wie bei Marattia (S. 576) hervorsprosst. Diese Zellenmasse entwickelt sich stärker in die Breite, als der Theil des Blattes oberhalb ihrer Ansatzstelle. Indem nun das achselständige Nebenblatt mit seinem Vorderrande der Vorderfläche desjenigen des schräg gegenüberstehenden, nächst älteren Blattes sich anlegt, an seinen Seitenrändern aber sofort mit den (unter sich bereits verwachsenen, das jüngste Blatt, hinter dem sie stehen, beträchtlich überragenden) Stipulen der rechts und links benachbarten älteren Blätter verwächst, wird der Hohlraum gebildet, welcher das junge Blatt umschliesst. Die Wandungen der Höhlung sind viererlei verschiedener Abstammung: die der Vorderfläche des eingeschlossenen Blattes zugekehrte Wand besteht im unteren Theile aus der Rückseite der ihm selbst angehörigen Stipula, im oberen Theile aus der Vorderfläche des Nebenblattes des nächst älteren Blattes; die gegen die Rückseite des Blattes gekehrte Wand des Hohlraumes ist zusammengesetzt zum kleineren Theile aus der Vorderfläche des Nebenblattes des zweitjüngeren, zum grösseren aus derjenigen der Stipula des drittjüngeren Blattes. Die verschiedenen Nebenblätter verwachsen an allen Berührungsstellen mit Ausnahme derjenigen, welche in eine auf der Scheitelzelle des Stammes errichtete lothrechte Linie fallen. Somit bleibt ein auf die Stammspitze zuführender, sehr enger Canal offen, in welchen die verschiedenen, Blätter einschliessenden Hohlräume mit kleiner Oeffnung münden.“ Nach Holle verhält sich die Sache anders. Von der jüngsten Blattanlage setzt sich der Canal noch eine kurze Strecke schräg abwärts bis auf den Gipfel des Vegetationspunktes fort, ohne sich hier wesentlich zu erweitern. „Die Blätter entstehen aus einer Gruppe von wenigen Zellen dicht über der eingesenkten Stammspitze an der Seitenwand des Canales. In dem Masse nun, wie sich das junge Blatt in den Canal vorwölbt, wächst allseitig das benachbarte Hüllgewebe mit, so dass nur die Spitze des Blattes frei im Canale liegen bleibt. Zu gleicher Zeit und in entsprechender Weise werden die Basen der Blätter durch die Streckung des Stammes weiter nach aussen gerückt, wodurch die Blätter Raum

gewinnen, an Länge und an Umfang zunehmen, ohne dass der Canal durch das Hineinwachsen der Blätter und Mitwachsen des Hüllgewebes verengt würde. Dieses Hüllgewebe, in welches nirgends eine Spur von Skeletsträngen eintritt, ist ein von Anfang an in der Umgebung der Blätter allseitig zusammenhängendes Gebilde und entsteht nicht durch Verwachsung ursprünglich gesonderter, zu je einem Blatte gehöriger Blasteme, wie Hofmeister angiebt. „Wenn also“, meint Holle weiter, „die Stipularbildungen bei den Marattiaceen eine Analogie zu den Ophioglossean begründen sollten, obwohl wir hier von eigentlichen Stipulis nicht wohl reden können, so bezieht sich diese Analogie zunächst nicht auf Ophioglossum, sondern auf Botrychium, wo die Wucherung des Blattgrundes in ähnlicher Weise den jüngeren Theil der Stammknospe überdeckt, wie der vordere Theil einer Stipula bei den Marattiaceen.“ Um die Richtigkeit der einen oder anderen Angabe festzustellen, dürfte also eine neue Untersuchung der Wachstumsverhältnisse des Ophioglossum-Stämmchens durchaus nicht überflüssig sein.

Im Baue der Sporangien schliessen sich die Ophioglossean am nächsten den Marattiaceen an, entfernen sich aber in jeder Beziehung noch weiter von den eigentlichen Farnen, als letztere. Bei Botrychium besteht die derbe, lederartige Wand des freien, kugligen Sporangiums (Fig. 156) aus 4—5 Zellenlagen, von denen die äusserste, unmittelbar in die Epidermis des sporangientragenden Zweiges sich fortsetzende aus derbwandigen, nach aussen am stärksten verdickten Zellen besteht und an der Basis des Sporangiums mit Spaltöffnungen versehen ist. Die Zellen zweier an einander grenzender, im Aequator des Sporangiums gelegener Reihen der Epidermis sind jedoch vor den übrigen durch zarte Wände und in der Richtung des Aequators stark gestreckte Gestalt ausgezeichnet und zwischen diesen Zellenreihen findet zur Reifezeit die Bildung des das Sporangium öffnenden Querspaltess statt. Das Gefässbündel des sporangientragenden Zweiges sendet in jedes Sporangium einen Ast, der in die Basis desselben pinselförmig ausstrahlt. Ihrer Entwicklung nach sind die Botrychium-Sporangien nicht mehr Trichome (resp. Emergenzen), wie bei den Marattiaceen (S. 578), sondern Blattzipfel, die sich in ihrer ersten Anlage von den Fiedern des sterilen Blattabschnittes durchaus nicht unterscheiden. Eine für die Ausbildung des Sporen-Mutterzellgewebes bestimmte, durch Grösse und Form ausgezeichnete, sich gesetzmässig theilende Centralzelle ist zu keiner Zeit in ihnen nachweisbar. Als Mutterzellen der Sporen treten um die Zeit, wo das Sporangium die Form einer kurz und dick gestielten Halbkugel besitzt, einige innere, sich künftig ganz unregelmässig theilende Zellen durch sehr reichen Gehalt an feinkörnigem, farbllosem oder blass gelblichem Protoplasma vor den umgebenden, weniger durchsichtigen, einen körnigen, grünlichen Inhalt führenden Zellen deutlich hervor. Von der Anlage bis zur Reife bedürfen die Sporangien eines vollen Jahres und gleich lange Zeit erfordern diejenigen von Ophioglossum. Bei letzterer Gattung kann man kaum noch von Sporangien reden. Die Sporen liegen in kugligen Höhlungen, welche in zwei Reihen der fast reifen Sporangienähre so eingesenkt liegen, dass sie äusserlich nur durch schwach buckelige Vorwölbungen angedeutet werden. Ein medianer Längsschnitt parallel der Breitseite der Ähre trifft beide Fachreihen und zeigt die Axe des fertilen Blattabschnittes von drei in langen Netzmaschen anastomosirenden Fibrovasalsträngen durchzogen, von denen die beiden seitlichen je einen kurzen, horizontalen Ast zwischen zwei Sporenfächer senden (Fig. 157). Letztere sind ringsum von dem Blattparenchym umgeben (Fig. 158 B), dessen innere, die Sporenmutterzellen unmittelbar umschliessende Lagen später resorbirt, respective bis zur Unkenntlichkeit zusammengepresst werden (Fig. 158 B, *u*). Im Aequator



Fig. 156. Botrychium Lunaria Sw. Fructificirende Fieder mit geöffneten Sporangien, vergr.



Fig. 157. Längsschnitt aus der Spitze der Sporangienähre von Ophioglossum vulgatum, wenig vergrössert. *g* Gefässbündel, *s* die noch geschlossenen Sporenfächer.

des Sporenfaches liegt eine doppelte Lage kleinerer, zartwandiger, von aussen bis zur Hohlung reichender Zellen (Fig. 158 B, *m*), zwischen denen sich der das Fach öffnende Querspalt bildet. Eine normale, überall mit grossen Spaltöffnungen versehene Epidermis überzieht die ganze Achse (Fig. 158 B, *ep*). Untersucht man diese etwa in der zweiten Hälfte des Juli im Jahre vor ihrem Vortreten über die

Erde, so sieht man in dem Längsschnitte hellgelbliche, durchscheinende, aus plasmareichen Zellen bestehende Gewebegruppen (Fig. 158 A, *spm*) sich scharf gegen das umgebende undurchsichtige, fett- und stärkereiche Parenchym absetzen, und zwar in gleicher Zahl und Lagerung, wie die späteren Sporenfächer. Es sind dieses die Urmutterzellen der Sporen, die sich auch hier nicht auf eine einzige Centralzelle zurückführen lassen. Ferner kann hier eben so wenig von einer sogenannten Verwachsung von Sporangien die Rede sein, wie bei Marattia, deren Sporangiumfächer am meisten den Sporenfächern der Ophioglossum-Achse entsprechen (S. 580); lassen wir doch andererseits die Antherenfächer der Phanerogamen, auf welche der Bau der Sporenlöhre von Ophioglossum so evident hinweist, auch nicht durch Verwachsung ursprünglich getrennter Antheren entstehen. — Die die Sporenbildung einleitende letzte Theilung der Sporenmutterzellen in die vier Specialmutterzellen erfolgt nach den Ecken des Tetraeders, so dass also die chlorophylllosen Sporen radiär sind.

Das nur im weiter entwickelten Zustande bekannte Prothallium ist stets ein unterirdischer, chlorophyllfreier, parenchymatischer Gewebekörper. Bei Botrychium Lunaria ist er nach Hofmeister eiförmig und im grössten Durchmesser nicht über 1 Millim. lang, aussen

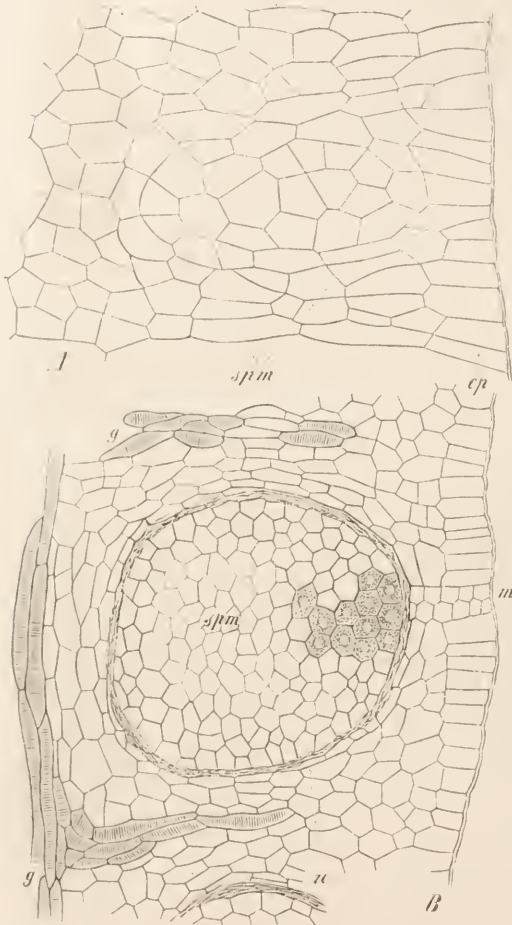

Fig. 158. *Ophioglossum vulgatum* L. A Theil eines Längsschnittes aus einer sehr jungen Sporangienlöhre, nach Russow. Vergr. 300. B Längsschnitt durch ein Sporenfach einer älteren, 8 Millim. langen Achse, kurz vor Trennung des Gewebes der Sporenmutterzellen in seine einzelnen Zellen. Vergr. 120. *spm* Sporenmutterzellen, *ep* Epidermis, *m* Zellreihen, zwischen denen das Aufreissen des Sporenfaches erfolgt, *u* in Resorption begriffene Wandschicht des Sporenfaches, *g* Gefässbündel.

weiss und an der Oberfläche allseitig spärlich mit mässig langen Wurzelhaaren besetzt (Fig. 159). Seine Zellen nehmen vom Mittelpunkte nach der Peripherie an Grösse ab. Auf der der Erdoberfläche zugekehrten Fläche trägt das Prothallium vorzugsweise Antheridien, auf der entgegengesetzten Archegonien. Die ersteren sind dem Vorkeimgewebe als mit enger Mündung nach aussen sich öffnende Höh-

lungen eingesenkt und nach aussen von zwei Zellenlagen bedeckt (Fig. 159); die Spermatozoiden unterscheiden sich von denen der Farne kaum anders, als durch etwa um die Hälfte beträchtlichere Grösse. Die dem Prothallium ebenfalls eingesenkten Archegonien gleichen denen der Farne. Eine Entwicklungsgeschichte des Embryo liegt nicht vor; von weiter vorgeschrittenen Stadien sagt Hofmeister, dass sein Vegetationspunkt nahe dem Scheitelpunkte der Centralzelle des Archegoniums liege, die ersten Wurzeln unter ihm, nach dem Grunde des Archegoniums hin, entstehen, weshalb in Folge der gewöhnlichen Lage des Archegoniums mit der Mündung nach unten der Embryo zu einer halben Wendung genöthigt werde, um seine Knospe aufwärts kehren zu können. Die drei ersten Blätter sind niederblattartig, doch trägt das dritte, bisweilen auch schon das zweite, ein grünliches Spitzchen als erste Andeutung der Spreite. Am vierten Blatte wird dieser grüne Theil weiter ausgebildet, indem er jederseits 2—3 Fiederlappen und zwischen den beiden untersten derselben einen winzigen fertilen Blatttheil mit nur wenigen, meist 2 einfachen Verzweigungen entwickelt.

Das Prothallium von *Ophioglossum pedunculatum* Desv., einer tropischen, jährlich oft bis vier Blätter entwickelnden Varietät unseres *Ophiogl. vulgatum*, ist nach Mettenius im jüngsten von ihm beobachteten Entwicklungsstadium ein annähernd kugeliges, 1—3 Millim. Durchmesser haltendes Knöllchen, auf dem sich ein konischer Höcker erhebt, welcher mittelst einer sich durch schräge Wände gliedernden (an einigen Vorkeimen tetraëdrischen) Scheitelzelle wächst und sich zu einem cylindrischen, 4—48 Millim. langen Fortsatze verlängert. Tritt das Ende dieses Fortsatzes über den Boden, so ergrünt es, stellt aber sein Wachsthum ein, indem es abstirbt, oder sich abplattet, oder in 2—3 Lappchen spaltet; im Uebrigen wird eine Verzweigung des Prothalliums nur selten beobachtet. An kräftigen Exemplaren sondert sich das Gewebe des Fortsatzes in einen axilen Strang längsgestreckter Zellen und eine Rinde kürzerer Parenchymzellen; das Gewebe des Knöllchens wird von letzteren allein gebildet. Beiderlei Geschlechtsorgane werden auf demselben Prothallium und zwar fast ausschliesslich auf dem Fortsatze desselben erzeugt, doch herrschen auf schwächtigen Vorkeimen, im Allgemeinen die Antheridien, auf kräftigen die Archegonien vor. Die Antheridien sind wie bei *Botrychium* ausgebildet und gelegen; sie nehmen von einer oder wenigen Zellen des Vorkeiminneren ihren Ursprung. Die Archegonien entstehen wie bei den Farnen und erinnern am meisten an diejenigen von *Marattia* (S. 582). Sie besitzen eine tief eingesenkte Centralzelle und einen aus 3—5 Etagen gebildeten, wenig vorragenden Hals. Die vollständige Entwicklung des Embryo ist unbekannt. Nach Mettenius entsteht an dem der Prothalliumspitze zugekehrten Ende das erste Blatt, an dem entgegengesetzten die erste Wurzel, auf der dem Grunde der Archegoniumhöhle zugewendeten Seite die Stammanlage; das erste Blatt soll, abweichend von dem der Farne, die concave Oberseite dem Halse, die convexe Unterseite dem Grunde des Archegoniums zuehren.

1. *Ophioglossum* L. Stämmchen aufrecht. Steriler Blatttheil linealisch, lanzettlich, eiförmig bis herzförmig, selten handförmig gelappt (*O. palmatum*, S. 585), stets netzaderig. Fertiler Blatttheil gestielt, einfach, ährenförmig, von vorne nach hinten zusammengedrückt, mit 2 Reihen völlig eingesenkter Sporenfächer, deren jedes sich durch einen Querriss halb-zweiklappig öffnet. Nur wenige (6—7), zum Theil aber sehr polymorphe Arten. — *O. vulgatum* L. 2. Bis 50 Centim. hoch. Blattstiel lang. Steriler Blattabschnitt der typischen Form meist eiförmig oder eiförmig-länglich, mit verschmälerter Basis in einen kurzen, breiten Stiel verlaufend, stumpflich, ohne Mittelrippe, fleischig, gelblichgrün, leicht welkend. Auf etwas feuchten Wiesen und auch in Laubwäldern, seltener an sonnigen Abhängen, durch ganz Europa und in vielen, zum Theil sehr abweichenden Formen kosmopolitisch. Fructificirt Mai—Juli. War früher als *Herba Ophioglossi* bei Geschwüren etc. officinell (Berg, Waarenk. S. 222. — *Abbild. Hayne, Arzneigew. VI. Taf. 48.*

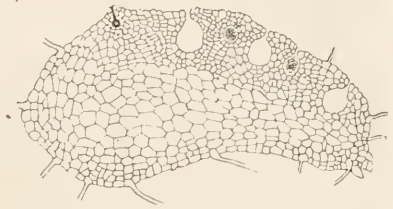

Fig. 159. *Botrychium Lunaria* Sw. Längsschnitt durch das Prothallium, nach Hofmeister. Vergr. 50.

2. *Botrychium Sw.* Stämmchen aufrecht. Steriler Blatttheil ein- bis vierfach fiederschnittig, selten ungetheilt, seine Nerven nie anastomosirend. Fertiler Blatttheil rispig in einer Ebene verzweigt, 2- bis 3-fach fiederschnittig, die Sporangien 2-reihig an den Aesten, fast kugelig, durch einen Querriss 2-klappig aufspringend (Fig. 156). 10 Arten, die meisten dem mittleren und nördlichen Europa, Asien und Nordamerika angehörend. — *B. Lunaria Sw.* (Mondraute). 2. Bis 30 Centim. hoch, kahl, gelblichgrün, fleischig. Steriler Blatttheil ungestielt, in der Mitte des Blattstieles entspringend, kaum den Grund der Fruchtripe erreichend, einfach fiederschnittig, die Segmente aus breit keilförmiger Basis halbmondförmig, ganz, oder mehr oder minder fächerförmig eingeschnitten, mit Nervatio *Cyclopteridis*. Auf Wiesen, an grasigen Abhängen, auf Haideplätzen etc. durch ganz Europa, in Asien, Nordamerika und Australien. Fructificirt Juni bis August. War früher als *Herba Lunariae s. Lunariae botrytidos* bei Geschwüren und Wunden officinell und als Zaubermittel berühmt (Berg, Waarenk. S. 222. — Abbild. Nees v. Esenb. *Plant. medicin.* tab. 14). — *B. matricariaefolium Al. Br.* 2. Steriler Blatttheil dicht unter der Rispe entspringend, meist gestielt, eiförmig oder länglich, doppelt fiedertheilig, die Segmente 2. Ordnung linealisch, schmal, mit 2—3 stumpfen Zähnen oder ganzrandig, kahl. Auf dünnen Haiden, am Rande von Kiefernwäldern im nördlichen und mittleren Europa. Fructificirt Juni, Juli. — *B. ternatum Thunbg.* 2. Behaart. Steriler Blatttheil dicht über dem Grunde des gemeinsamen Blattstieles entspringend, lang gestielt, kurz deltaförmig, meist doppelt fiederschnittig, die Segmente 1. Ordnung gestielt, die 2. Ordnung herzeiförmig oder rundlich, gekerbt oder mit rundlichen, an der Basis zusammengezogenen Lappen. Am Rande von Kiefernwäldern, an sonnigen Abhängen im nördlichen und mittleren Europa, in Asien, Nordamerika, Australien. Fructificirt August.

3. *Helminthostachys Kaulf.* Rhizom kriechend. Steriler Blatttheil handförmig-gedreht, der mittlere Abschnitt beiderseits, die seitlichen einseitig fiederschnittig, mit lanzettlichen Segmenten und Nervatio *Sub-Taeniopteridis*. Fertiler Blatttheil an der Basis des sterilen entspringend, lang gestielt, eine cylindrische Rispe mit zahlreichen, dicht gedrängten, schildförmigen, gestielten Schuppen bildend, denen die sich auf der Aussenseite mit einem Längsrisse öffnenden eiförmigen Sporangien zu 3—4 der Unterseite des Schildchens oder zu 1—2 dem Stiele ansitzen. Nur 1 Art: *H. zeylanica Hook.* 2. Bis 50 Centim. hoch. Tropisches Asien, Queensland, Neucaledonien. Wird von den Malayen als Gemüse gegessen und ist auch officinell.

Fossile Ophioglossen. Man kennt nur eine Art, das *Ophioglossum aeocenum Schimp.* aus dem Tertiär von Verona.

II. Reihe. Heterospore Filicinen (S. 503).

30. Ordnung. Rhizocarpeae.¹

Den Namen der Rhizocarpeen oder Wurzelfrüchtler verdankt die einzige Ordnung der heterosporen Filicinen der Stellung der Sporenfrüchte bei *Salvinia*, bei welcher dieselben als metamorphosirte Zipfel eines eigenthümlich gestalteten, einer büschelig verzweigten Wurzel gleichenden und früher auch für eine Wurzel gehaltenen Blattes, des sogenannten Wasserblattes, auftreten. Sämmtliche Mitglieder der in 4 Gattungen kaum 60 Arten zählenden, in Europa nur durch 5 Arten (davon 3 deutsche) vertretenen Ordnung lieben feuchte Standorte oder die Oberfläche stehender und schwach fließender Gewässer (*Hydropterides*, *Wasserfarne*). Ihr kriechender oder schwimmender Stengel ist sehr dünn und zart und

¹ Mettenius, Beiträge zur Kenntniss der Rhizocarpeen. 4^o mit 3 Taf. Frankfurt a. M. 1846. — Bischoff, Die Rhizocarpeen und Lycopodiaceen, organographisch, phytomisch u. systematisch bearbeitet. 4^o mit 7 Taf. Nürnberg 1828. — Leitgeb, Zur Embryologie der Farne. Sitzungsber. d. Wiener Akad. 77. Bd. 1. Abth. 1878, mit 1 Taf. — Millardet, Le prothallium male des cryptogames vasculaires. 4^o. Strassburg 1869. — Arcangeli, Sulla Pilularia globulifera et sulla *Salvinia natans*. *Nuovo Giorn. botan. italiano* VIII.

gewöhnlich verhältnissmässig reicher verzweigt. Mit Ausnahme der völlig wurzellosen *Salvinia* trägt er auf seiner Bauchseite die wesentlich nach dem Typus der Wurzeln echter Farne wachsenden Wurzeln, während die Rückenseite die zweizeilig gestellten Blätter entwickelt; nur bei *Salvinia* stehen letztere im dreigliedrigen Wirtel. Die Sporangien, deren Entwicklung im Allgemeinen wie bei den echten Farnen verläuft, entstehen frei im Inneren eigenthümlich metamorphosirter Blatttheile, die, völlig geschlossen, der Kürze wegen Sporangienfrüchte oder Sporocarpien genannt werden können. Die Sporangien selbst sind zarte, kugelige, ei- oder keulenförmige Säcke mit einschichtiger Wand ohne Ring. Sie erzeugen verschiedene Sporen: die als Makrosporangien bezeichneten enthalten nur eine grosse Spore, die Makrospore, welche bei der Keimung das kleine, chlorophyllhaltige, mit der Spore in Verbindung bleibende, weibliche Prothallium liefert, nie Antheridien producirt; die Mikrosporangien dagegen schliessen zahlreiche kleinere Mikrosporen ein, aus denen ein rudimentäres männliches Prothallium hervorgeht, oder deren Inhalt unmittelbar in die Spermatozoiden-Mutterzellen zerfällt. Die Ordnung lässt sich in zwei scharf charakterisirte Familien, die der Salviniaceen und Marsiliaceen, gliedern, von denen erstere den echten Farnen am nächsten steht.

230. Familie. Salviniaceae.¹

Die Salviniaceen sind kleine, horizontal auf dem Wasser schwimmende, ☉ Pflänzchen mit zartem, aber mit deutlichen Internodien versehenen Stämmchen, das mittelst einer rechts und links segmentirenden, nach innen zweiflächig zugeschräkten Scheitelzelle wächst und nur bei *Azolla* Wurzeln entwickelt, bei *Salvinia* wurzellos ist. Die schwimmenden Blätter sind in der Knospenlage einfach gefaltet. Makro- und Mikrosporangien sitzen getrennt in verschiedenen, einflächigen Sporocarpien, die jedoch auf derselben Pflanze entwickelt werden und die Sporangien durch Fäulniss ihres Gewebes entlassen. Die Sporen selbst sind von schaumig erhärteten Plasmamassen eingehüllt (Fig. 162 *ep*). Von den beiden schon genannten Gattungen dieser Familie ist besonders die zuerst zu besprechende *Salvinia* namentlich durch Pringsheim's Untersuchungen vorzüglich bekannt.

1. *Salvinia Mich.* Die wenigen (ca. 7) Arten dieser Gattung werden des sehr übereinstimmenden Habitus und Baues wegen leicht durch die einzige deutsche, auch im übrigen Europa, in West- und Nordasien, sowie in Nordamerika verbreitete Art, *S. natans Willd.* (Fig. 160 A), veranschaulicht. An dem zarten, schwimmenden, von einem centralen, schwachen, concentrisch gebauten Fibrovasalstrange durchzogenen, in der Rinde weite Luftcanäle zeigenden Stengel, über dessen Scheitelwachsthum die citirte Abhandlung Pringsheim's genauen Aufschluss giebt, werden die Blätter stets zu dreien in einem Wirtel angelegt. Je zwei Blätter des Quirles stehen auf dem Rücken des Stämmchens und schwimmen als sogenannte Luftblätter auf der Wasserfläche. Sie sind also horizontal ausgebreitet, kurz gestielt, oval mit schwach herzförmigem Grunde und stumpf mit etwas eingedrückter Spitze (Fig. 160 A, B). Ihre Oberfläche trägt zahlreiche, in schiefen Reihen vom Mittelnerven ausstrahlende Würzchen mit einem Büschel Haare auf dem Gipfel, die Unterseite ziemlich dicht unregelmässig gestellte Haare. Das Innere des Blattes zeigt zahlreiche weite, in zwei Etagen abwechselnd gelegene Luftkammern, getrennt durch zarte, einschichtige Zellenplatten. Das dritte, der Bauchseite des Stämmchens entspringende, vertical ins Wasser hinabhängende Blatt des Wirtels ist das Wasserblatt. Dasselbe ist büschelig in viele fadenförmige, mit langen, zarten Haaren dicht besetzte Zipfel gespalten (Fig. 160 B) und erhält dadurch ein wurzelartiges Aussehen; physiologisch vertritt es auch die fehlende Wurzel. Da die Blätter je zweier auf einander folgender Quirle al-

¹ Bischoff, Zur Naturgeschichte der *Salvinia natans*. Nova Acta Acad. Leop. Carol. XIV. P. I. 47. Taf. 4—6. — Hofmeister. Ueber die Keimung der *Salvinia natans*. Abhandl. d. sächs. Akad. d. Wissensch. V. 665. Taf. 13. — Pringsheim, Zur Morphologie der *Salvinia natans*. Jahrb. f. wissensch. Bot. III. 484. Taf. 24 bis 29. — Jurányi, Ueber die Entwicklung der Sporangien und Sporen der *Salvinia natans*. 8^o mit 2 Taf. Berlin 1873.

terniren, so bilden natürlich sämtliche Luftblätter 4, die Wasserblätter 2 Orthostichen am Stengel. Der Knoten, welcher einen Blattwirtel erzeugt, wird aus einer Zellscheibe (Knotenscheibe) ungleichalteriger Zellen gebildet, welche in ihrer Höhe einem halben Segmente der Scheitelzelle entspricht, während jedes Internodium eine ganze Segmenthöhe einnimmt; er wird auf der einen Seite aus der oberen Hälfte eines älteren Segmentes und auf der anderen aus der unteren Hälfte eines jüngeren Segmentes aufgebaut. Das eine Luftblatt (inneres Luftblatt Pringsheim's) wird aus der jüngeren, das andere (äussere) Luftblatt und das Wasserblatt werden aus der älteren Hälfte der Knotenscheibe erzeugt: das Wasserblatt ist das älteste, das ihm fernere Luftblatt das zweite, das ihm nähere Luftblatt das jüngste Blatt des Wirtels, und jedes Blatt entspringt aus einer Zelle von bestimmter Lage, die sich über die Oberfläche der Knotenscheibe hervorwölbt und durch zwei geneigte, diametral gegenüber gestellte Wände sofort die Scheitelzelle des jungen Blattes bildet. — Eine Endverzweigung des Stämmchens tritt nach

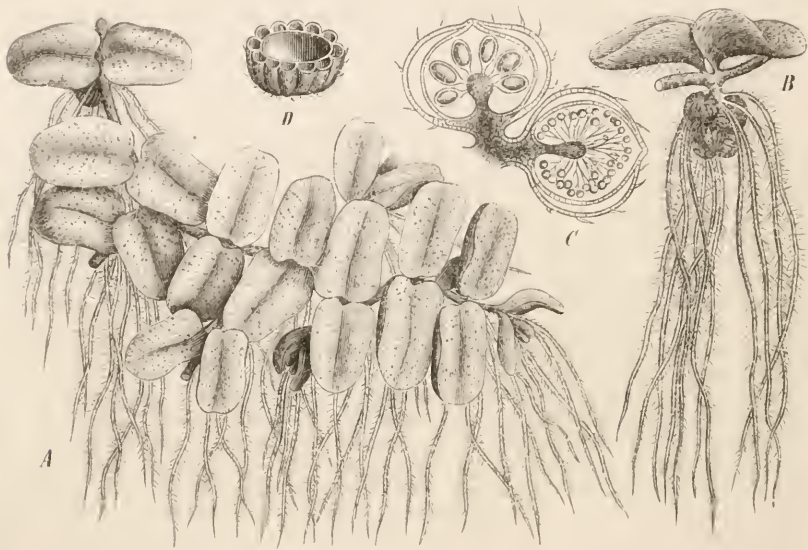

Fig. 160. *Salvinia natans* L. A Schwimmende Pflanze in nat. Grösse. B Stück des Stengels mit zwei Luftblättern und dem zugehörigen, fructificirenden Wasserblatte, nat. Gr. C Zwei Sporocarpien im Längsschnitte, das obere mit Makrosporangien, das rechts untere mit Mikrosporangien; schwach vergr. und etwas schematisirt. D Querdurchschnittenes Sporocarpium, entleert; schwach vergr.

Pringsheim bei *Salvinia* nie ein; jeder Zweig entsteht zwischen dem Wasserblatte und dem äusseren Luftblatte, erstreckt sich aber bis vor die Basis des Wasserblattes und rückt wohl gar ein Stück auf diese hinauf, so dass er von Pringsheim als ein Adventivpross des Wasserblattes betrachtet wird, obgleich sein Gefässbündel direct vom Gefässbündel des Stammes ausgeht. Strasburger möchte die Knospen als Seitenknospen des Stammes selbst ansehen.

Die Sporocarpien sitzen bei *Salvinia* büschelig zu 4—8 stets am Wasserblatte (Fig. 160 B). Sie sind kugelige, von oben und unten etwas flach gedrückte, aussen behaarte und mit 9—14 rundlich vorspringenden Rippen versehene, einfächerige, vollständig geschlossene Behälter. Den Rippen entsprechen eben so viele meridianartig in der zweischichtigen Wand verlaufende, durch einschichtige Zellenplatten von einander getrennte Lufteanäle (Fig. 160 C, D). Die innere Wandschicht besitzt Spaltöffnungen. Im Grunde der Frucht erhebt sich die säulen- oder keulenförmige, kaum bis zur Mitte der Höhlung reichende Columella als das die Sporangien tragende Receptaculum. In 1—2 der obersten Sporocarpien eines

Wasserblattes entwickelt dieselbe je 10 und mehr Makrosporangien, während die übrigen Früchte desselben Blattes viel zahlreichere Mikrosporangien enthalten (Fig. 160 C). Die Makrosporangien sind sehr kurz gestielt und eiförmig, die Mikrosporangien bedeutend kleiner, kugelig und lang gestielt, die Wand beider besteht aus tafelförmig-polygonalen, im Alter braunen Zellen. Die 64 kugeltetraëdrischen Mikrosporen eines Sporangiums werden gemeinsam von einer erhärteten schaumigen Protoplasmanasse eingeschlossen, die sie auch bei der Keimung nicht verlassen, und auch die grosse ovale Makrospore ist von einer solchen Masse, dem sogenannten Episporium (Fig. 162 *ep*), bedeckt.

Die Entwicklung des einzelnen Sporocarpiums beginnt bereits an sehr jungen Wasserblättern nahe am Vegetationskegel. Einzelne eben angelegte Blattzipfel, mit zweiflüchtig zugeschärfter Scheitelzelle wie die anderen, schwellen ein wenig an und werden zum Receptaculum der künftigen Frucht. Von unten her erhebt sich aber aus der Basis des Blattzipfels durch rasche Theilung der Dermatogenzellen desselben ein Ringwall, die Anlage der Fruchtwand, welche alsbald den Blattzipfel becherförmig umgibt und durch weitere rasche Theilung ihrer Randzellen durch abwechselnd nach aussen und innen geneigte Wände schnell empowächst, sich verengernd über der Columella zusammenneigend und endlich vollständig zur kugeligen Hülle schliessend. Die Analogie in der Entwicklung der Salviniafrucht mit derjenigen des Sorus gewisser Farne liegt auf der Hand. Die Columella von *Salvinia* entspricht z. B. derjenigen der Hymenophyllaceen (S. 525, Fig. 126 und S. 554, Fig. 141) und die Fruchtwand ersterer Gattung ist dem Indusium der genannten Familie zu vergleichen. Dieselbe Parallele lässt sich zwischen *Cyathea* (S. 557, Fig. 142 *e*), *Woodsia* und anderen Farnen mit unterständigem Indusium einerseits und *Salvinia* andererseits ziehen, ja noch mehr erinnert diese Gattung an die Gattung *Diacalpe* (S. 524) mit ihrem allseitig kugelig geschlossenen Schleier. Das Sporocarpium von *Salvinia* ist also ein Sorus, in welchem die Fruchtwand das hier nur kräftiger ausgebildete Indusium, die Columella das Receptaculum ist.

Noch ehe die Fruchtwand die halbe Höhe des Receptaculums erreicht hat, entstehen auf letzterem die Anlagen der Sporangien. Die Oberfläche des Receptaculums ist zunächst mit einer Schicht zartwandiger, säulenförmiger Zellen überzogen, welche sich lebhaft theilen. Die durch die letzten Theilungen entstandenen Tochterzellen strecken sich senkrecht zur Oberfläche des Receptaculums und gliedern sich dann durch eine Querwand in die Mutterzelle der Sporenkapsel und eine untere, cylindrische Zelle, welche durch wiederholte Quertheilung zum längeren oder kürzeren Sporangiumstiele wird und deren Tochterzellen sich nur bei den Makrosporangien auch durch Längswände theilen. Erst wenn die Theilungen im Stiele fast beendet sind, beginnt nach Jurányi die sich nun fast kugelig ausdehnende obere Zelle ihre Entwicklung zum Sporangium, indem in ihr zunächst durch eine Querwand (Basalwand) eine untere, niedrige, scheibenförmige Zelle als erste Wandzelle abgegrenzt wird, worauf sich in der oberen, grossen Zelle durch eine fast senkrechte Wand ein Dritttheil des Umfanges als zweite Wandzelle abgliedert. In der grösseren der beiden oberen Sporangiumzellen entsteht dann eine dritte Wand, welche von der Basalwand ausgehend und mit der gewölbten Wand der Sporangiummutterzelle parallel laufend, sich an die zweite Wand ansetzt, eine dritte Wandzelle abschneidend, wozu endlich durch eine vierte, nahezu senkrechte, die drei vorhergehenden Wände treffende Wand die vierte Wandzelle sich gesellt. Aus der Mutterzelle des Sporangiums ist somit ein kleiner Zellkörper entstanden, welcher eine von vier Wandzellen allseitig umschlossene grosse innere Zelle besitzt. Die Wandzellen theilen sich weiterhin nur durch auf der Oberfläche des Organes senkrecht stehende Wände, die Wand bleibt stets einschichtig. Die innere plasmareiche Zelle dagegen zerfällt durch eine ähnliche Theilung, wie die eben beschriebene, in eine tetraëdrische Centralzelle als Urmutterzelle der Sporen und in eine Mantelschicht; letztere wird nach mehrfachen radialen Theilungen ihrer Zellen durch eine auf diese in jeder Zelle folgende Tangentialtheilung zweischichtig, doch unterbleibt auch wohl hie und da das Auftreten der Tangentialwand (in den Mikrosporangien manchmal in allen Zellen), oder die Mantelschichten vermehren sich stellenweise (bei den Makrosporangien über dem Stiele) durch weitere Theilungen. Die Centralzelle zerfällt durch wiederholte Zweitheilung nach drei Raumrichtungen in 16 Sporenmutterzellen und

jede dieser erzeugt vier tetraëdrisch gelagerte Specialmutterzellen, respective junge Sporen. Abgesehen von der Reihenfolge und Lage der Theilwände gleicht also das junge Salvinia-Sporangium am meisten demjenigen der echten Farne, speciell dem der Polypodiaceen, und Makro- und Mikrosporangien verhalten sich bis zu diesem Stadium ebenfalls völlig gleich, während von jetzt ab ein Unterschied, nicht in der Entwicklung ihrer Wand, wohl aber in der ihres Inhaltes eintritt. In denjenigen Sporocarpien, die später nur Makrosporangien enthalten, beginnt in jedem Sporangium eine der jungen Sporen mächtig zu wachsen und kugelig zu werden: sie ist die künftige Makrospore, die sich nun von ihren Schwestersporen deutlich unterscheidet. Ihr Plasma ist bald nur noch als ein dünner Wandbeleg vorhanden, ihre anfänglich zarte Wand nimmt eine lichtgelbe, später bräunlichgelbe und endlich unter weiterer Verdickung hellbraune Färbung an (diese Wand ist die Wand *e* der Fig. 162). Gegen Ende der Entwicklung sammelt sich das Plasma an der dem Scheitel des Sporangiums zugekehrten Seite am stärksten an, hier den Zellkern in sich einschliessend. Während des Wachsthumes der Makrospore dehnen sich die Mantelzellen theils in hohem Grade aus, theils theilen sie sich tangential weiter, wobei sie ihren reichen Plasmahalt behalten. Dann beginnt die äusserste Mantelschicht zuerst, später die inneren Schichten zu zerfallen, indem die Scheidewände gelöst werden und die Inhalte aller Zellen zusammenfliessen, um mit den bald ebenfalls zerfallenden Schwestersporen der Makrospore gemeinsam die Makrospore als eine dichte Plasmamasse zu umhüllen, die auf dem Scheitel der Spore stärker kegelförmig angehäuft ist und hier mit ihrer Spitze gleichzeitig den Sporangiumscheitel berührt. Später vermehrt sich die plasmatische Hülle der Makrospore, in der Dicke zunehmend; es treten in ihr nach und nach zahlreiche kleine Vacuolen auf, welche ihr ein schaumiges Aussehen geben, sie gewissermassen als ein aus kleinen Zellen bestehendes Gewebe erscheinen lassen, das man als Episporium bezeichnet (Fig. 162 *ep*). In ihm treten über dem Sporenscheitel schon früh drei unter Winkeln von 120° zusammenstossende, körnerlose, stark lichtbrechende Plasmaplatten auf, in denen sich später das erhärtete Episporium dreilappig spaltet. Noch bevor indessen diese Spaltung stattfindet, tritt eine bedeutende Vermehrung des Plasmahaltes der Makrospore ein, und schliesslich in diesem die Bildung zahlreicher Fetttropfen und Stärkekörner. Die nun reife Spore füllt den Innenraum des Makrosporangiums (Fig. 162 *sp*) vollständig aus.

In den übrigen Sporocarpien entwickeln sämtliche Sporangien nur Mikrosporen, indem alle 64 Sporen sich gleichmässig ansbilden, anfänglich noch in gemeinsamer Gruppe zusammenhängend, später sich in Tetraden, noch später gänzlich trennend. Die Mantelzellen des Mikrosporangiums beginnen noch vor der endlichen Trennung der Mikrosporen in genau derselben Weise, wie in den Makrosporangien, zu zerfallen. Ihr Plasma schliesst die Mikrosporen vollständig ein und bildet bald eine schaumige, erhärtende Masse, in welcher die Sporen ordnungslos sich zerstreuen, und welche mit Ausnahme der (hier fehlenden) Lappenbildung dem Episporium der Makrosporen völlig gleicht.

Die fructificirende Pflanze geht im Herbste zu Grunde und die überwinterten Sporangien werden nach und nach durch Fäulniss der Sporocarpiumwand frei, um im folgenden Frühjahr aus ihren Sporen die Geschlechtsgeneration zu erzeugen. Die keimenden Mikrosporen bleiben sammt der sie umschliessenden Schammasse im Mikrosporangium eingeschlossen. Jede lässt ihr Endosporium zu einem cylindrischen Schlanche auswachsen, welcher Schammasse und Sporangiumwand durchbricht, ausserhalb der letzteren sich etwas krümmt und ein rudimentäres männliches Prothallium ist. Das vortretende Ende desselben bleibt stets kurz und gliedert bald seinen plasmareichen Scheitel durch eine Querwand als Antheridium ab (Fig. 161 *a*), während der untere Theil fast ohne Inhalt ist. Das Antheridium zerfällt durch eine schiefe Wand in zwei Zellen (Fig. 161 *b*) und in jeder derselben sondert sich das Protoplasma in zwei Portionen: in eine grosse, welche durch zweimalige übers Kreuz erfolgende Zweitheilung in vier Spermatozoiden-Mutterzellen zerfällt und eine kleine, unthätig im Antheridium liegende bleibende (Fig. 161 *b*). Jede Antheridienzelle klappt dann in Folge der Bildung eines auf der convexen Seite beginnenden, aber nicht vollständig ringförmig schliessenden Querrisses deckelartig auf, um die Spermatozoiden zu entlassen.

Wesentlich anders gestalten sich die Vorgänge bei Bildung des weiblichen Prothalliums, dessen Entwicklung jedoch nicht lückenlos bekannt ist. Nach Jurányi ist noch zur Reifezeit der Makrospore das den Zellkern einschliessende, den Sporenscheitel meniskenartig ausfüllende Plasma von dem übrigen Inhalte unterscheidbar, wenn auch nicht scharf getrennt. Diese Plasmamasse bleibt nun bis nahe an das Ende der Ruheperiode der Makrospore scheinbar unverändert, wenigstens ist während dieses Zeitraumes an derselben weder eine Massenzunahme, noch irgend eine andere Veränderung unmittelbar wahrnehmbar. Wenn aber der Zeitpunkt der Vorkeimbildung herangekommen ist, vermehrt sie sich ziemlich stark und man sieht dieselbe sich in kugelige Portionen sondern, welche, obgleich zunächst noch nicht durch scharfe Umrisse begrenzt, sich dennoch als die ersten Zellen des Prothalliums erweisen, indem sie sich bald mit einer Membran umkleiden, sich rasch vergrössern, in Folge dessen immer enger an einander schliessen, bis sie mit einander völlig verschmelzen und so ein zuerst noch wenigzelliges Gewebe, das junge Prothallium, bilden, das durch Theilung seiner Zellen und auf Kosten jenes Inhaltes der Makrospore wächst, der nicht zur Bildung der ersten freien Zellen verwendet wurde. Nach Pringsheim's vorzüglichen Untersuchungen ist später das den Scheitel der Makrospore ausfüllende Prothallium gegen den unteren Raum der Spore durch eine glashelle Membran (Fig. 162 *d*) abgegrenzt,

das Episporium (Fig. 162 *cp*) reißt auf dem Scheitel mit drei Lappen (S. 594) auf und zersprengt an dieser Stelle gleichzeitig das Sporangium (Fig. 162 *sp*), der Vorkeim durchbricht die innere braune Sporenmembran (Fig. 162 *e*) und tritt frei durch den Riss hervor, bleibt aber der Membran *d* (Fig. 162) fest aufsitzen und dadurch mit der Spore verbunden. Das chlorophyllhaltige Prothallium hat im Grundrisse dreieckige Form. Von seinen drei Flächen entwickelt die eine als Vorderfläche bezeichnete später ihre Kanten zu den beiden flügelartigen Lappen, welche an den Seiten der Makrospore herabhängen (Fig. 163). Die beiden hinteren, gemeinsam die Hinterfläche oder den Rücken des Prothalliums bildenden Seiten gehen allmählich sich

krümmend in einander über; eine Linie, von der Mitte der Vorderseite der Grundfläche über den Rücken fort nach der Mitte der Hinterfläche gezogen, ist die Mittellinie des Vorkeimes. Nur in seltenen Ausnahmen entwickeln sich Archegonien auf der Vorderfläche; sie entstehen auf dem Rücken, das erste in der Mittellinie unmittelbar vor der Vorderfläche, also auf dem nahezu höchsten Punkte des Prothalliums, die beiden folgenden rechts und links von ihm auf den beiden abfallenden Seiten des Rückens. Diese drei Archegonien treten ohne Ausnahme auf; wird eines von ihnen befruchtet, was der gewöhnlichste Fall ist, so unterbleibt die Entwicklung weiterer Archegonien; im anderen Falle aber wächst das zwischen der ersten Archegoniumreihe und der Vorderfläche gelegene Prothalliumstück noch bedeutend und auf ihm bilden sich dann noch mehrere mit der ersten und unter sich parallele Reihen von je 3—7 Archegonien aus, von denen das je älteste ebenfalls immer die höchste Stelle des Rückens einnimmt. Jedes Archegonium liegt schief im Prothalliumgewebe, so dass das obere Ende der Centralzelle nach hinten, das tiefere der Vorderfläche zugekehrt ist. Im Baue und in der Entwicklung stimmt das Archegonium (Fig. 161 *c*) mit dem der Farne (S. 543, Fig. 134), vorzüglich aber mit dem der Marattiaceen (S. 582, Fig. 153) überein. Die Bauchanalzelle (in Fig. 161 *c* noch nicht vorhanden) wird von der Centralzelle abgegliedert. Die vier untersten, grössten Zellen der vier Halswand-Zellreihen werden von Pringsheim als Schlusszellen, die über ihnen liegenden 2—3 Zellen

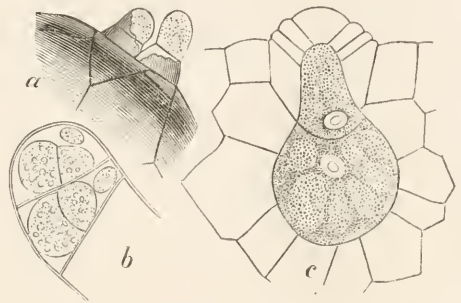

Fig. 161. *Salvinia natans* L. *a* Stück vom Umfange eines Mikrosporangiums mit den hervorgetretenen Mikrosporenschläuchen (Vergr. 250). *b* Spitze eines Mikrosporenschlauches mit zweizelligem Antheridium (Vergr. 580). *c* Archegonium (Vergr. 300). Nach Pringsheim.

jeder Reihe als eigentlicher Halstheil bezeichnet; letzterer, nur wenig über die Prothalliumfläche vorragend, wird nach der wie bei den Farnen (S. 544) erfolgten Oeffnung des Archegoniums und noch vor dem Eintritt der Spermatozoiden

vollständig abgeworfen, während nach geschehener Befruchtung die

Schlusszellen durch ihre Ausdehnung nach Innen die Centralzelle mit dem Embryo abschliessen.

Das befruchtete Ei oder der junge Embryo füllt die Centralzelle ganz aus. Die erste Theilwand des Embryo ist nach Pringsheim auf die Mittellinie und die Basis des Embryo senkrecht gestellt und scheidet denselben als erste Segmentwand in eine vordere meist grössere und hintere kleinere Zelle; über letzterer, dem ersten Segmente der als Scheitelzelle aufgefassten Embryonalzelle, liegt die Archegonimündung.

Die vordere Zelle theilt sich darauf durch eine auf die erste Wand senkrechte, der Basis des Embryo etwa parallele Wand in eine untere Zelle, welche als die Scheitelzelle des Stämmchens weiter functionirt, und in eine obere, das zweite Segment der Scheitelzelle als die Mutterzelle des ersten, abweichend gestalteten, als Schildchen

Fig. 162. *Salvinia natans* L. Medianschnitt durch Makrosporo, Prothallium und Embryo zur Zeit des Durchbruchs des letzteren durch das Prothallium. Nach Pringsheim. Vergr. 150. *v* Stammspitze, *s* Schildchen, *b'* und *b''* erstes und zweites Blatt des Embryo; *p* Prothallium, *a* Archegonium; *sp* Sporangiumwand; *e* Sporenhaut, *ep* Episporium und *d* Diaphragma der Makrospore.

(Fig. 162 und 163 *s*) bezeichneten Blattes. Aus der ganzen hinteren Zelle (dem ersten Segmente) des noch zweizelligen Embryo geht der Fuss (die fersenartig nach rechts vorspringende Gewebepartie der Figur 162) hervor, der aber später

bei bedeutender Streckung eine vom Fusse der Farnembryonen abweichende, stielartige Gestalt annimmt und daher als Stielchen (Fig. 163 *a*) bezeichnet wurde. Eine Wurzelanlage geht schon dem jugendlichen *Salvinia*-Pflänzchen völlig ab. Die Stammscheitelzelle theilt sich von ihrer Bildung an sofort durch abwechselnd nach oben unten geneigte Wände, der ganze Embryo nimmt rasch an Umfang zu, durchbricht den Vorkeim und tritt als eine gestielte, auf dem Wasser schwimmende Scheibe zu Tage (Fig. 162). Auf diesem Entwicklungsstadium lässt das Pflänzchen drei Theile unterscheiden. Mit dem von der Spore aus in die Höhe strebenden, bald sich cylindrisch streckenden Fusse oder Stielchen (Fig. 162, 163 *a*) ist dasselbe im Prothallium befestigt. Das erste Blatt ist eine auf dem Wasser schwimmende, vorne tief ausgerandete, daher zweilappige bis pfeilförmige Scheibe, das Schildchen (Cotyledo oder Keimblatt — Fig. 162 und 163 *s*), in welches das Stielchen auf der Unterseite unmittelbar vor der tiefsten Stelle der Ausbuchtung mündet. In dem vorderen Winkel, welche beide mit einander bilden, liegt die junge Stammknospe, welche in Figur 162 neben dem Vegetationskegel *v* schon die beiden weiteren Blätter erkennen lässt, und die anfänglich in der Ansicht von oben noch von dem Schildchen verdeckt wird. Mit weiterer Erstarkeung des Keimpflänzchens und Streckung der Stammspitze erfährt letztere eine Drehung um 90° , so dass die im Anfange nach oben und unten segmentirende Scheitelzelle wie im älteren Stämmchen jetzt rechts und links Segmente abgliedert. Die beiden auf das median dorsal gestellte Schildchen folgenden Blätter sind etwas länger gestielte, breitere Luftblätter (Fig. 163, *I* und *II*), welche jedoch noch links und rechts alterniren. Erst auf das dritte Blatt folgt der erste normale Quirl mit zwei Luftblättern und einem Wasserblatte (Fig. 163 *l'*, *l''* und *w*); letzteres ist jedoch noch einzipfelig und erreicht erst in den folgenden Wirbeln ganz allmählich seine normale Ausbildung, indem es in jedem Wirbel mehr Zipfel entwickelt.

Leitgeb kommt nach seinen neueren Untersuchungen zu einem etwas abweichenden Resultate. Die erste Wand fand Leitgeb übereinstimmend mit Pringsheim als Verticalwand den Embryo in eine vordere und hintere Hälfte zerlegend und auch bezüglich der nächsten, beide Hälften in Quadranten zerlegenden Theilung bestätigt er Pringsheim's Angaben. Jetzt aber zerfällt jeder Quadrant in Octanten und der Embryo gleicht bis dahin vollkommen demjenigen der Polypodiaceen (S. 546) und auch dem von Marsilia (siehe die folgende Familie): er ist bis zu diesem Stadium ein Thallom, an dem sich jetzt erst die Anlage der Organe vollzieht. Zunächst wird von den Octanten der Vorderhälfte auch hier das epibasale Glied (S. 550) abgeschieden und nun entwickeln sich die beiden vorderen und oberen Octanten zum Schildchen, das also ganz in derselben Weise das Wachstum beginnt, wie der Cotyledo von Marsilia und Ceratopteris, und sich vorzüglich in der Ebene des ihm anliegenden epibasalen Gliedes durch Randwachstum vergrößert. Die Bildung der Octanten macht selbstverständlich auch die Constituirung der Stamm-Scheitelzelle in der Mediane des Embryo unmöglich. Es entwickelt sich der Stamm aus einem der vorderen unteren Octanten, liegt daher schon von Anfang an seitlich und entspricht in dieser Lage also vollkommen dem Stammscheitel von Marsilia und dem der Polypodiaceen. Er zeigt anfänglich

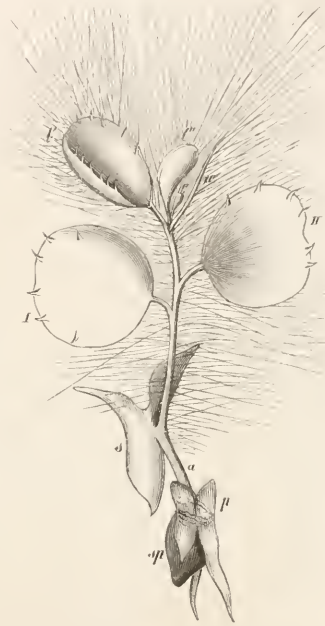

Fig. 163. *Salvinia natans* L. Junge Pflanze noch in Verbindung mit Prothallium (*p*) und Makrospore (*sp*); *a* deren Stielchen; *s* Schildchen; *I* und *II* die beiden ersten, einzeln stehenden Blätter; *l'* und *l''* die beiden Luftblätter und *w* das zugehörige Wasserblatt des ersten Quirls; *c* Stammspitze. Nach Pringsheim. Vergr. 20.

dieselben Theilungen, wie der neben ihm liegende und wie die beiden zum Schildchen werdenden: es treten successive Theilwände auf, die seinen Seitenwänden parallel sind. An seiner Spitze liegt also eine dreiseitig pyramidale Zelle, in welcher sich (und zwar nach der dritten oder vierten Theilung) die zweischneidige Scheitelzelle so bildet, dass sie unmittelbar nach ihrer Entstehung ihre beiden Seitenwände rechts und links wie im Stammscheitel des erwachsenen Pflänzchens liegen hat. Der sterile vordere Octant entwickelt sich zunächst dem stammbildenden gleich; in dem Maasse aber, als er in seinem Wachstume zurückbleibt, werden die Theilungen unregelmässig und aus den peripherischen Zellen sprossen endlich Haare hervor, die später auch an anderen Stellen des sich bildenden Stammes auftreten. Während ferner Pringsheim angiebt, dass das Stielchen (der Fuss) aus der hinteren (hypobasalen) Embryohälfte hervorgehe, glaubt Leitgeb, dass diese Hälfte fast ganz verkümmert und auf einen wenigzelligen Complex reducirt bleibt, wogegen das Stielchen vorzüglich durch Streckung des epibasalen Gliedes ausgebildet wird.

2. *Azolla Lam.*¹ Die 4 Arten dieser Gattung, von denen 2 in Amerika, 1 in Australien und Afrika, 1 in Afrika allein vorkommen, sind kleine, habituell an Jungermannien, Frullanien und ähnliche Lebermoose erinnernde Pflänzchen mit vielfach verzweigtem Stämmchen, dessen Vegetationskegel hakenförmig aufwärts gekrümmt ist und wie bei *Salvinia* mit zweiflächig zugespitzter, rechts und links segmentirender Scheitelzelle wächst. Die Blätter werden alternierend in zwei geraden, auf der Rückenseite des Stengels einander genäherten Reihen aus den rückenständigen Theilen der Segmente entwickelt, während aus den bauchständigen Segmentstücken die später als das zugehörige Blatt erscheinenden, extraaxillären Seitenknospen entspringen und mit diesen in gleicher Höhe die einzeln oder in Büscheln stehenden, senkrecht abwärts wachsenden Wurzeln erst dann, wenn die benachbarte Seitenknospe ihr erstes Blatt anlegt. Die Wurzeln entwickeln von ihrer tetraëdrischen Scheitelzelle nur eine Wurzelhaubenkappe und stecken in einer vollständig geschlossenen Scheide, welche von den über der Wurzel-Mutterzelle liegenden Zellen des Stammes gebildet wird und bei *A. nilotica* sogar immer ein ganzes Bündel von 6—20 dicht neben einander stehenden Wurzeln gemeinsam umgibt, hier aber später zerrissen wird. Die Blätter sind stets bis zu ihrer Basis tief 2-lappig; die oberen Lappen schwimmen auf der Wasseroberfläche und decken sich dachziegelig und gleichzeitig den Rücken des Stämmchens, während die sich nur wenig an ihrer Basis deckenden unteren Lappen untergetaucht sind. Der Oberlappen zeichnet sich ferner durch eine grosse, auf der Unterseite mündende Höhlung aus, welche einer Wucherung der Epidermis ihre Entstehung verdankt und ausnahmslos von Nostocolonien bewohnt wird.

Die Sporocarpien werden zu 2 oder 4 stets nur an dem untersten Blatte der Sprosse angelegt und von dem muschel- oder helmförmig metamorphosirten unteren Blattlappen gedeckt, respective umschlossen. Ihre Entwicklung erfolgt wie bei *Salvinia*; auch sie entsprechen je einem Sorus der Farne (S. 593). Die Mikrosporangien enthaltenden Sporocarpien sind fast kugelige, kurz gestielte Kapseln mit 2-schichtiger Wand (Indusium); sie umschliessen zahlreiche (bis 40) gedrängt stehende, kugelige Mikrosporangien mit einschichtiger Wand und langem, 2-reihigem Stiele. Die Mikrosporen sind wie bei *Salvinia* (S. 594) in schaumig erhärtetes Protoplasma eingebettet, das aber hier in je nach der Art 3—8 nach aussen abgerundete, nach innen mehrkantige Ballen (massulae) getrennt ist. Von der Oberfläche jeder Massula entspringen bei *A. filiculoides* und *A. caroliniana* regelmässige, haarartige, einfache oder septirte, an der Spitze 2 ankerartig gestellte Widerhaken tragende Gebilde, die sogenannten Glochiden, bei *A. pinnata* und *A. nilotica* dagegen unregelmässige, annähernd haarartig gestaltete, zugespitzte Fortsätze. Die Sporocarpien der Makrosporangien sind kleiner und zugespitzt-eiförmig. Sie enthalten (ob auch im ersten Entwicklungsstadium?) je nur ein einziges, scheidelständig der Columella entspringendes Sporangium, dessen ein-

¹ Strasburger, Ueber *Azolla*. 8^o mit 7 Taf. Jena 1873 (hier die ältere Literatur angegeben). — Berggren, Föreläsande meddelande om utvecklingen af prothalliet och embryot hos *Azolla*. Botanika Notiser 1876. pag. 177 (Botanischer Jahresber. IV. 329).

schichtige Wand sogar später resorbirt wird, so dass die Makrospore frei in der unteren Hälfte des Sporecarpiums liegt. Die Makrospore selbst zeigt um ihre innere, bräunlichgelbe Membran ein stellenweise grubig vertieftes, um den oberen Sporenrand ringartig angeschwollenes, schaumig erhärtetes Episporium, analog demjenigen von *Salvinia* (doch bei den verschiedenen Arten Differenzen im Baue zeigend) und an der ganzen Aussenfläche desselben eine in den Gruben bedeutend entwickelte, an ihrer Innenfläche fein poröse, membranartige Schicht, von welcher an den Rändern der Vorsprünge lange, peitschenförmige, farblose, homogene, äusserst feine Fäden ausstrahlen.¹ Dem Sporenscheitel ist ein eigenthümlicher Schwimmapparat aufgesetzt, der auch aus schaumig erhärtetem Protoplasma besteht und entweder in 3 einfache, birnförmige Körper getheilt ist (*A. filiculoides* und *A. caroliniana*), oder jeden dieser Schwimmkörper wieder aus 3 Stücken zusammengesetzt zeigt. Von dem oberen Rande des Ringes steigt endlich noch eine aus feinen, verflochtenen, soliden Fäden bestehende Zwischenmasse schräg nach innen und oben säulenartig zwischen den Schwimmkörpern empor, breitet sich schirmförmig über den Scheitel derselben als eine allmählich schwächer werdende Faserschicht aus und verschmilzt an ihrem Rande mit der Innenfläche der Sporecarpiumwand etwa da, wo die verholzte, rothbraune, obere Hälfte der letzteren gegen die untere, lichtere, nicht verholzte absetzt.

Die Keimung der eigenthümlichen Makrospore ist bis jetzt nur durch Berggren's Mittheilung bekannt (und zwar von *A. filiculoides* und *A. caroliniana*). Die Resultate dieser Untersuchung folgen hier, da mir das Original nicht zu Gebote steht, nach dem etwas dunkeln Referate im botanischen Jahresberichte. Nachdem der untere, nicht verholzte Theil der Makrospore durch Fäulniss zerstört worden ist, bildet der obere einen braunen, kegelförmigen Deckel, der durch Auseinanderspreizen der Schwimmkörper gehoben wird. Die Massulae der Mikrosporangien hängen sich mittelst ihrer Glochiden an die peitschenförmigen Fäden der Makrospore und bedecken letztere oft vollständig. Die Art der Entwicklung der Antheridien wird nicht mitgetheilt. Die Bildung des weiblichen Prothalliums findet in der Weise statt, dass im oberen Theile der Makrospore zahlreiche Zellen entstehen, welche sich bald zu einem rundlichen Körper, dem Prothallium, vereinigen, das oben undentlich dreilappig ist, an den Seiten bis etwa in die Mitte der Spore hinabreicht und etwa die Form eines Pferdchufes annimmt. Die Sporenmembran reissst nun dreilappig auf, das Prothallium liegt frei im Scheitel der Makrospore und entwickelt in der Nähe der Ecken der Klappen meist je ein Archegonium, von denen jedoch nur eines zur völligen Entwicklung gelangt. Nach der Befruchtung erhebt sich das Prothallium nur wenig über die Oberfläche der Spore und umgiebt den Embryo anfangs wie eine Scheide, bis dieser nach weiterem Wachsthum mit seiner durch die Stammknospe mit den ersten Blättern gebildeten Spitze den Deckel hebt und endlich in Folge seiner nach unten zugespitzten Kegelform aus dem Archegoniumhalse heraus schlüpft und auf die Wasseroberfläche gelangt, noch ehe das Prothallium zerstört ist. Seine Längsaxe bleibt dabei vertical gerichtet, indem der bisher zu einer Scheide zusammengefaltete obere Theil des Embryo, welcher die Stengelspitze einschliesst und dem Schildchen von *Salvinia* verglichen wird, sich immer mehr fächerförmig ausbreitet, der kegelförmige Theil (die Wurzel) nach unten gerichtet bleibt. Die erste Wurzel stellt ihr Wachsthum sehr bald ein; ein Fuss (das Stielchen bei *Salvinia*) fehlt dem Embryo im entwickelten Zustande.

Von fossilen *Salviniaceen* unterscheidet man 5 Arten der Gattung *Salvinia*, welche sämtlich dem Tertiär angehören und an der eigenthümlichen Structur ihrer allein erhaltenen Luftblätter kenntlich sind.

231. Familie. Marsiliaceae.²

Von den *Salviniaceen* unterscheidet sich die Familie der *Marsiliaceen*, wenn es sich vorläufig nur um gröbere systematische Merkmale handelt, vorzüglich durch

¹ Vgl. weiter Strasburger's Studien über Protoplasma (Jena 1878), S. 45. Taf. 2.

² Russow, Vergleichende Untersuchungen (Note 1, S. 498), S. 1—78. — Hanstein, *Pilulariae globuliferae generatio cum Marsilia comparata*. 4^o. Bonn 1866.

in der Knospelage spiralig nach vorne gerollte Blätter und mehrfächerige, in jedem Fache einen Sorus mit Mikro- und Makrosporangien tragende Sporocarpien, welche bei der Reife kapselartig mit Klappen aufspringen (Fig. 166). Auch hier haben wir es nur mit 2 Gattungen, Marsilia und Pilularia, zu thun, beide in Deutschland mit je einer Art vertreten (Fig. 164 und 165), und beide sumpfige, zeitweise überschwemmte Localitäten liebend.



Fig. 164. Marsilia quadrifolia L. Stück des kriechenden Stengels mit zwei fructificirenden Blättern in nat. Grösse und Frucht vergrössert.

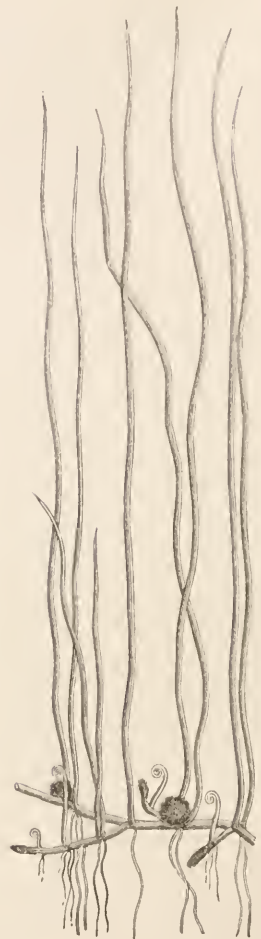

Fig. 165. Pilularia globulifera L. Stück der fructificirenden Pflanze in natürl. Grösse.

welche bei der Reife kapselartig mit Klappen aufspringen (Fig. 166). Auch hier haben wir es nur mit 2 Gattungen, Marsilia und Pilularia, zu thun, beide in Deutschland mit je einer Art vertreten (Fig. 164 und 165), und beide sumpfige, zeitweise überschwemmte Localitäten liebend.

Das im Verhältnisse zur Grösse der Pflanzen schwache, walzenrunde, kriechende und meist reichlich verzweigte Stämmchen wächst mittele tetraëdrischer Scheitelzelle, welche eine Reihe ventraler und zwei Reihen dorsaler Segmente abgliedert. Einhohlcyllindrischer Fibrovasal-

strang, dem der Farne ähnlich zusammengesetzt (S. 506) und wie bei der Mehrzahl

Erläuterung des Nardoo genannten Nahrungsmittels der Urbewohner Australiens. einer Marsilia-Frucht, nebst Bemerkungen zur Entwicklung dieser Gattung. Monatsber. d. Berlin. Akad. 1862, S. 103, mit Taf. Die Befruchtung und Entwicklung der Gattung Marsilia. Jahrb. f. wissensch. Bot. IV. 197. Taf. 10-14. — A. L. Braun, Ueber die Marsiliaceen-Gattungen Marsilia und Pilularia. Monatsber. d. Berlin. Akad. 1863. S. 413. Neuere Untersuchungen über die Gattung Marsilia u. Pilularia. Ebenda 1870. S. 653. Nachträgliche Mittheilungen über die Gattung Marsilia u. Pilularia. Ebenda 1872. S. 635. — Arcangeli, Sulla Pilularia globulifera. Nuovo giorn. botan. ital. VIII. 320.

derselben concentrisch, scheidet das Grundgewebe in Rinde und Mark, die nur an den Insertionsstellen der Blätter über der Abgangsstelle des Blattleitbündels durch eine enge Lücke im Gefässbündelrohre in Verbindung treten. Eine wohl ausgebildete Strangscheide grenzt letzteres sowohl gegen das Mark, als auch gegen die Rinde ab. Die Rinde lässt eine Aussenrinde mit weiten, durch radiale, einschichtige Längscheidewände getrennten Luftcanälen und eine Innenrinde unterscheiden, letztere eine äussere Zone sehr dickwandiger Sclerenchymzellen und eine innere dickwandiger, im Winter Stärke führender Parenchymzellen. Das Mark besteht der Hauptmasse nach aus äusserst dickwandigem Sclerenchym. Im Stamme beginnt nach Russow die Differenzirung des Holzkörpers im Procambiumringe gewöhnlich mit dem Auftreten von zwei ventralen, einander genäherten Gefässgruppen (Radicalstränge Nägeli's), denen nach einander drei wiederum einander genäherte (Foliarstränge Nägeli's) auf der Dorsalseite des Stammes folgen, ein Umstand, der Nägeli veranlasst haben mag, das Gefässbündelrohr als ein aus fünf Strängen verschmolzenes anzusehen.

Die Wurzeln der Marsiliaceen entspringen in acropetaler Folge aus der ventralen Segmentreihe der Scheitelzelle, die jüngsten bereits nahe hinter dem Vegetationskegel. Im Wachstum und in der monopodialen Verzweigung stimmen sie im Wesentlichen mit denen der Farne überein. Die Blätter werden in zwei alternirenden Reihen aus dorsalen Segmenten der Axe entwickelt. Bei *Pilularia* (Fig. 165) sind sämtliche Blätter spreitenlos, fadenförmig und zugespitzt; bei *Marsilia* ist nur das Keimblatt so einfach gebaut, während die Blätter der älteren Pflanze eine zweijochig gefiederte Spreite mit keilförmigen Fiedern tragen, deren Nerven wiederholt regelmässig gabeln und die am Tage flach ausgebreitet (Fig. 164), während der Nacht aufwärts so gegen einander gelegt sind, dass das obere Fiederpaar auf jeder Seite von einer unteren Fieder gedeckt wird. Das jugendliche Blatt von *Marsilia* wächst mittelst einer rechts und links segmentirenden Scheitelzelle, welche ihre Function bei Anlage der Spreite einstellt. Im Entwicklungsgange der Marsilien treten ferner, so lange die jüngeren Pflanzen noch im Wasser wachsen, von den gewöhnlichen (Land-) Blättern abweichende Schwimmblätter auf, mit dünneren und längeren Stielen, mit grösserer Spreite, verhältnissmässig breiteren und in der Regel ganzrandigen Fiedern, welche auf der Wasseroberfläche schwimmend ausgebreitet sind, dementsprechend nur auf der Oberseite Spaltöffnungen tragen, denen die eigenthümliche Schlafstellung während der Nacht abgeht u. s. w.

Die Verzweigung des Stammes ist stets eine seitliche. Hanstein bezeichnet die Knospen als wahre Achselknospen, obgleich sie ursprünglich schon am unteren Rande der Blattachsel auftreten; Sachs nennt sie passender analog den Seitensprossen von *Azolla* extraaxillär. Bemerkenswerth sind endlich die Knollen der *Marsilia hirsuta*, knollenartig anschwellende, bis 15 Millim. Durchmesser haltende, fleischige Seitensprosse von kugelförmiger, birnförmiger oder zweilappiger bis fast corallenartig viellappiger Gestalt, mit kleinen, plattconischen Niederblättern, ohne die Lufthöhlen des normalen Stämmchens, doch mit stark entwickeltem, ausserordentlich stärkereichem Rindenparenchym. Sie sind zu einer langen Ruheperiode befähigt und dienen so der Erhaltung der Art während langer Dürre.

Die Sporocarpien sind bei den Marsiliaceen viel complicirter gebaut, als bei den Salviniaceen, da sie nicht einem einzelnen Sorus der Farne entsprechen, wie in letzterer Familie, sondern als metamorphosirte ganze Blätter oder Blattabschnitte zwei bis zahlreiche Sori einschliessen. Das Sporocarpium von *Pilularia* ist eine sehr kurz oder länger gestielte, kugelige, aussen stark behaarte Kapsel, welche mitten vor dem Blatte, anscheinend in der Achsel desselben steht (Fig. 165). Ihre Entwicklungsgeschichte ist sehr ungenügend bekannt; doch zeigt schon der ganze Bau der dicken Fruchtwand und die Stellung der Sori zu den Gefässbündeln so entschieden auf *Marsilia*, es stimmt ferner *Pilularia* in der Anlage der sogenannten Indusien und der Sori und in der Bildung der Soruscanäle nach Russow so sehr mit *Marsilia* überein, dass wir auch für das Sporocarpium dieser Gattung die Blattnatur annehmen dürfen. Im Inneren besitzt das Sporocarpium 2 (*P. minuta*), 3 (*P. americana*) oder 4 (*P. globulifera*, *P. Novae Hollandiae*) mit der Längsaxe parallel laufende Fächer, welche durch die entsprechende Zahl dicker, aus weichem Gallertgewebe bestehender Scheidewände getrennt werden. Ein in jedem Fache auf der Innenfläche der Fruchtwand vertical verlaufendes, leistenförmiges Receptaculum trägt den Sorus und unter jedem Receptaculum zieht

ein Ast des schon beim Eintritte in die Frucht sich in zwei Theile spaltenden Gefässbündels empor. Die Zahl der Makrosporangien in einem Sporocarpium beträgt nach Al. Braun bei *P. minuta* 2, bei *P. americana* (nach einer Zählung) 39, bei *P. globulifera* 50—100, bei *P. Novae Hollandiae* über 100. Bei der Reife öffnet sich das Sporocarp nach der Zahl der Fächer vom Scheitel aus 2—4-klap-pig, Makro- und Mikrosporangien treten in dem zu Schleim zerfliessenden Gewebe der Scheidewände (Indusien) aus und lassen ihre Sporen in diesem Schleime keimen.

Die länger oder kürzer gestielte Sporenfrucht von *Marsilia* entspringt auf der Bauchseite des Blattstieles, am Grunde desselben oder höher hinauf, einzeln oder zu mehreren (bis 20 und mehr bei *M. polycarpa*) und im letzteren Falle oft auf verzweigtem Stiele (Fig. 164). Sie ist ein bilaterales, bohnenförmiges Gebilde (Fig. 164) mit unterschiedener Rücken- und Bauchseite (entsprechend der Rücken- und Bauchseite des Blattstieles) und zwei gleichgebauten Seitenwänden. Der Fruchtstiel tritt gewöhnlich schief an die Basis des Sporocarps heran, eine Strecke weit unterscheidbar an dieser hinlaufend und die sogenannte Raphe (das Notobasalstück Russow's) bildend, ehe er an der Grenze der Rückenseite der Frucht mit einem vorspringenden Zahne endet. Dem ersten Zahne folgt meist ein zweiter (Fig. 164), welcher die Stelle bezeichnet, vor welcher der Fibrovasalstrang des Stieles sich abwärts biegt und unter eigenthümlicher Verdoppelung der Pallisadenschicht in das Gewebe der Innenseite der Frucht eintritt. Hier verläuft der Strang den ganzen Rücken entlang und giebt beiderseits einfach gabelig sich theilende, in die Seitenwänden hinabsteigende Zweige ab, um sich endlich im letzten Drittel oder Viertel der Frucht in zwei Schenkel zu spalten, welche nach Abgabe einiger weiterer Zweige auf ihrer Aussenseite zuletzt selbst Seitenzweigen ähnlich in die Fruchtwand abwärts steigen. Die Zweige erreichen die Bauchkante, ohne sich jedoch hier mit denen der gegenüberliegenden Seite zu verbinden. Bei der Mehrzahl der Arten bilden ferner die Seitennerven in ihrem Verlaufe keine Anastomosen; erst dicht an der Bauchkante verbinden sich gewöhnlich die Schenkelspitzen der angrenzenden Gabeläste zweier Nerven. Bei *M. polycarpa* und einigen anderen Arten dagegen kommt etwas über der Mitte der Seitenwand eine dem Rücken parallele, zickzackförmige Anastomose zwischen sämtlichen Seitennerven zu Stande. Was den anatomischen Bau betrifft, in dem die Sporocarpiumwände von *Marsilia* und *Pilularia* im Wesentlichen übereinstimmen, so finden wir bei *Marsilia* zunächst eine namentlich im Jugendzustande stark behaarte, in Folge ungleicher Zellenhöhe hügelige Epidermis mit zweierlei Spaltöffnungen, meist grösseren, welche über einer Athemböhle liegen und solchen, welche der äusseren Prismenschicht direct aufsitzen. Unter der Oberhaut liegen zwei Schichten prismatischer, senkrecht zur Oberfläche gestellter, sehr dickwandiger, unverholzter Zellen, von denen die innere die äussere an Mächtigkeit bedeutend ($1\frac{1}{2}$ —3-mal) übertrifft, die innere aus zum Theil (selten durchgängig) parallel der Oberfläche getheilten Zellen, die äussere aus einer einfachen Zellenlage besteht, die letztere ausserdem die sogenannte Lichtlinie zeigt, einen etwa durch die Mitte sämtlicher Zellen continuirlich verlaufenden, ziemlich scharf conturirten, hellen, farblosen Streifen. Unter jeder der erwähnten grösseren Spaltöffnungen sind die Prismenschichten von einer langgestreckten Athemböhle unterbrochen. Eine vierte Schicht der Fruchtschale besteht aus einer Lage radial gestreckter, schnürleibartiger Zellen, eine fünfte, in welcher das Fibrovasalsystem verläuft, aus 2—4 oder mehr Lagen dünnwandiger, tangential gestreckter Parenchymzellen. Im Notobasalstücke treten zu diesen Schichten noch andere, die hier den Bau complicirter erscheinen lassen. In der Rücken- und Bauchfurche, im ganzen Umfange der Frucht im Inneren verlaufend und an der betreffenden Stelle mit der innersten Parenchymenschicht in Verbindung stehend, finden wir einen ringartigen Gewebewulst (Gallertring), der im trockenen Zustande der Frucht hornartig und bis zur Unkenntlichkeit seiner Zellen zusammengepresst erscheint (Fig. 166 A, *g* und *g'*), in Berührung mit Wasser jedoch ungemein quillt. Ursache dieser Quellung ist ein den Inhalt der Zellen bildender Schleim. Dem Gallertringe sitzen nun die Sori (Fig. 166 A, *s*) in der Weise an, dass das basale Ende dem stärker entwickelten rückenläufigen, das entgegengesetzte dem schwächeren bauchläufigen Theile des Gallertringes angewachsen ist und sämtliche Sori als eben so viele in zwei Reihen über einander gestellte Fächer erscheinen, die in ihrer Lage den in den Seitenwänden abwärts steigenden Nerven entsprechen, aber

in geringerer Zahl als letztere vorhanden sind, da die äussersten Nerven des hinteren und vorderen Sporocarpides keine Sori tragen. Ihre Zahl schwankt je nach den Arten jederseits zwischen 2—12, ist aber bei keiner Art ganz beständig. Die einschichtige, aus sehr zartwandigen Zellen bestehende Hülle jedes Sorus ist das sogenannte Indusium (Fig. 166 D, *ids*). Dasselbe zeigt im Inneren auf seiner der Fruchtwand anliegenden Aussenseite eine festere, aus engen, langen Zellen bestehende Leiste (Receptaculum), auf deren Rücken die weniger zahlreichen (in einer Frucht je nach der Art 12—280) Makrosporangien (Fig. 166 D, *mak*) stehen, während die Mikrosporangien (Fig. 166 D, *mik*) die Flanken bedecken. Die Form des einzelnen Sporangiums ist die eines keuligen Sackes mit einfacher, sehr zart-zelliger, im Wasser schnell zerfallender Wand. Wird eine reife Frucht ins Wasser gelegt, so quillt das Gewebe des Gallertringes, indem die Wasser aufnehmenden Zellen zu turgesciren anfangen. In Folge des dadurch entstehenden Druckes wird die Fruchtwand zweiklappig geöffnet und der sich mehr und mehr streckende Gallertring tritt sofort mit seinem Bauchtheile vor, die Spitzen der Sori mit aus der Frucht herausziehend (Fig. 166 B). Das Wasser dringt jetzt rascher in die Frucht ein, bringt das Rückenstück des Ringes zum stärkeren Quellen und dieses zieht nun die vom Bauchtheile sich losreissenden Sori vollständig mit nach aussen. Letztere sitzen jetzt wie Fiedern dem Gallertringe an und lassen auf der Vorderhälfte desselben ihre früheren Anheftungsstellen noch als eben so viele spitze Höcker erkennen (Fig. 166 C).

Die von Russow ausführlich geschilderte Entwicklung der Frucht von *M. elata*, *M. Drummondii* und *M. salvatrix* kann hier nur in den Hauptzügen dargestellt werden. Der in dem frühesten gesehenen Stadium etwa einem Gemshorne gleichende, dann fast 1 Millim. lange fertile Blatttheil ist ganz von den Haaren des Blattstieles verdeckt; er krümmt sich später stärker, bis sein oberes fruchtbares, gegen den künftigen Stiel durch einen deutlichen Vorsprung abgesetztes Ende mit der Spitze den Fruchtsattel berührt. Um diese Zeit treten auf der convexen Bauchfläche in zwei alternirenden Reihen und in acropetaler Folge so viele trichterartige Grübchen (Fig. 167 A, *srk*) auf, als Sori angelegt werden sollen. Jetzt stellt die Blattscheitelzelle ihre Theilungen

ein, der Fruchtsattel beginnt sich zu strecken und vom rückenläufigen Leitbündel zweigen sich in acropetaler Folge die Seitennerven als Procambiumstränge ab. Fast gleichzeitig mit dem Auftreten dieser Procambiumstränge findet aber auf der Innenseite derselben die Anlage der Sori statt, indem je 6—8 (selten 9—10) in einer Längsreihe gelegene Zellen (die sich vor den benachbarten durch ihre Grösse und besonders durch ihre ganz nach Art einer Scheitelzelle durch radial schiefe Wände stattfindenden Theilungen auszeichnen) ihre nach innen gelegenen Wände abrunden und sich von den angrenzenden Zellen trennen. Die oberste, dem Rücken zugewendete Zelle jeder Reihe wölbt ihre Wand auch nach oben, die unterste auch nach unten und von letzterer aus bildet sich durch Auseinander-

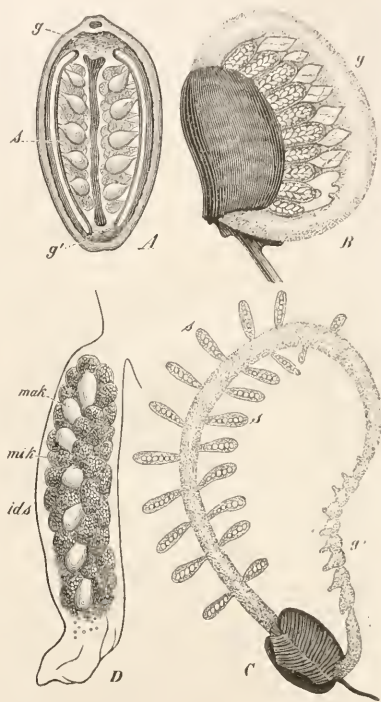

Fig. 166. *Marsilia salvatrix* Hanst. A Querschnitt der reifen, geschlossenen Frucht, vergr. B Gequollene und geöffnete Frucht mit austretendem Gallertringe (Vergr. $2\frac{1}{2}$ -fach). C Vollständig entleerte Frucht, nat. Gr. D Sorus (Vergr. 6). s Sorus, g Gallertring, g' dessen Bauchstück, ids Indusium, mak Makrosporangien, mik Mikrosporangien. Nach Hanstein.

weichen der Zellen bis zu den erwähnten Grübchen der Bauchfläche ein enger Canal, der Soruscanal (Fig. 167 B, C: *srk*). Jeder Sorus ist vom benachbarten seiner Reihe, sowie von der gegenüber liegenden Reihe durch 4 Zellenschichten getrennt, und diese Zellenschichten spalten sich später so, dass je 2 im Zusammen-

hange eine tonnenförmig gewölbte Hülle (das spätere Indusium) über ihm bilden (Fig. 168 B, *ids*). Die 6—8 nach Art einer tetraëdrischen Scheitelzelle sich theilenden Zellen der Sorusanlage werden nach Abscheidung einer Anzahl Segmente (Fig. 168 A, *s*) zu den Mutterzellen eben so vieler Makrosporangien (Fig. 168 B, *e*), während die Mikrosporangien aus den Aussenzellen (Fig. 168 B, *m*) der weiter getheilten Segmente hervorgehen, also seitlich unterhalb der Makrosporangien erscheinen (Fig. 167 D). Wenn diese Zellen sich vorgewölbt und durch drei den Wänden der Makrosporangien entsprechende schiefe Wände getheilt haben, verläuft die Entwicklung der beiderlei Sporangien bis zu einem gewissen Zeitpunkte durchaus gleichartig. Nach wiederholten schiefen Theilungen, die zur Bildung des kurzen, später sich durch Längswände weiter theilenden Stieles führen, tritt eine der Aussenfäche der Scheitelzelle parallel gewölbte Wand auf, welche ein grosses inneres Stück der Scheitelzelle als tetraëdrische, plasmareiche Centralzelle abscheidet, von der noch einmal durch vier den letzten Wänden parallele Wände eine Schicht von vier Mantelzellen abgetrennt wird. Während die Wandzellen sich durch radiale, die Mantelzellen durch radiale und tangentielle Wände wie bei den Farne (S. 529) weiter theilen und die Mantelzellen später allmählich desorganisirt werden, zerfällt die Centralzelle durch wiederholte Zweitheilung in die 16 Grossmutterzellen der Sporen, deren jede durch nochmalige simultane Viertheilung die vier Mutterzellen (Specialmutterzellen) liefert, deren Plasma durch Umhüllung mit einer Membran zur Spore wird. In den Mikrosporangien kommen alle 16 Sporentetraden als 64 Mikrosporen zu vollkommener Ausbildung. In den Makrosporangien entwickelt sich zunächst eine Spore jeder Tetrade stärker, als die drei Schwestersporen. Dann gehen alle Tetraden bis auf eine zu Grunde und in dieser einen wächst die schon vorher bevorzugte Spore zur Makrospore heran, während die anderen drei Sporen allmählich verkümmern. Sie wird von einer aus den Specialmutterzellen hervorgegangenen, dünnflüssigen Hülle umgeben, um welche sich alsbald feinkörniges, bräunlich tingirtes Protoplasma (aus dem Plasma der desorganisirten Mantelzellen etc.) zu einer Blase ansammelt, welche Ellipsoidform annimmt. Dann tritt an der ganzen inneren Peripherie dieser Plasmablase

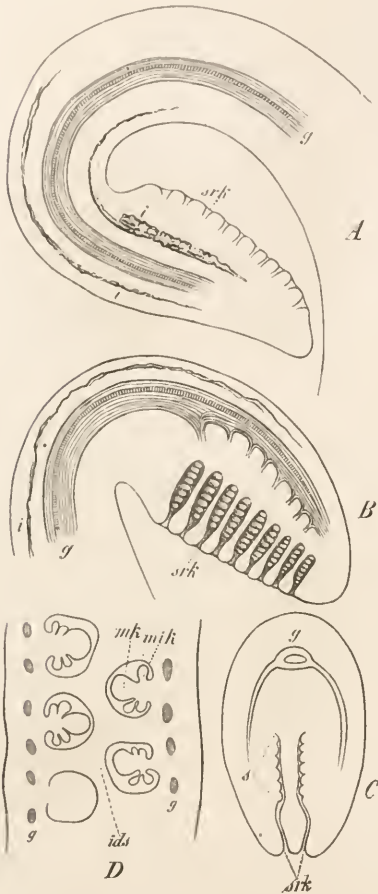

Fig. 167. *Marsilia olata* A. Br. Entwicklung der Frucht, nach Russow. A Längsschnitt durch die ganz junge und B Längsschnitt durch eine etwas ältere Frucht; C Querschnitt durch ein Stadium wie A. D Stück eines Querschnittes durch die zwei Sorusreihen eines Stadiums wie B. *g* Gefässbündel, *srk* Soruscanal, *s* Sorus, *mk* Makrosporangium, *mik* Mikrosporangium, *ids* Indusium, *i* Interzellularräume. Vergr. A = 65, B = 30, C = 50, D = 40.

heran, während die anderen drei Sporen allmählich verkümmern. Sie wird von einer aus den Specialmutterzellen hervorgegangenen, dünnflüssigen Hülle umgeben, um welche sich alsbald feinkörniges, bräunlich tingirtes Protoplasma (aus dem Plasma der desorganisirten Mantelzellen etc.) zu einer Blase ansammelt, welche Ellipsoidform annimmt. Dann tritt an der ganzen inneren Peripherie dieser Plasmablase

plötzlich eine in zwei Schichten differenzirte, verhältnissmässig äusserst dicke, hellbraun tingirte Haut auf, deren innere Schicht structurlos und von geringer Mächtigkeit ist, während die äussere, aus sechseckigen, radial gestellten, dünnwandigen und mit granulirter Flüssigkeit erfüllten Prismen zusammengesetzte (der Schicht *c* in Fig. 169 entsprechende) eine Dicke zeigt, welche dem dritten Theile der definitiven Mächtigkeit dieser Schicht gleichkommt. Wird um diese Zeit die Makrospore in Wasser gelegt, so wird die Haut nach einigen Minuten in eine farblose, vacuolige Plasmamasse umwandelt, ein Beweis, dass dieselbe unzweifelhaft aus dem Protoplasma gebildet wird. Hat sie dagegen die halbe Mächtigkeit ihres definitiven Zustandes erlangt, so wird sie vom Wasser nicht mehr angegriffen. Das die Haut umgebende Protoplasma bildet noch eine hyaline dünne Schicht an ihrer Oberfläche. Dann verschwindet die die Spore umgebende Flüssigkeit und ihre Membran legt sich der aus Protoplasma gebildeten Haut, dem jetzigen Episporium, an, um mit ihm fest zu verwachsen. In der Makrospore treten nun kleine Stärkekörner auf und die der Prismenschicht aufgelagerte hyaline Schicht schwillt zu der concentrisch geschichteten Gallerthülle der Spore auf (der Schicht *d* der Fig. 169 entsprechend), welche sammt der inneren und mittleren Schicht des Episporiums die Scheitelpapille frei lässt, um diese herum einen Trichter bildend (vgl. Fig. 169). Die ganze Entwicklung der Marsilia-Makrospore dauert 4—5 Wochen. Während des noch eben so viele Monate dauernden Reifens der Frucht wird der Inhalt der Prismen der mittleren Episporischicht durch Luft ersetzt, wodurch die Spore das atlasartige, weisse Aussehen erhält und zum Schwimmen auf dem Wasser befähigt wird. Auch bei der Makrospore von *Pilularia* (Fig. 169) wird nach Sachs die braune Sporenhaut (Fig. 169 *a*) zunächst von einer Schleimhülle umgeben, die oft faltig erscheint und später über dem Scheitel eine Papille bildet, die bei der Reife kegelig zusammenfällt (Fig. 169 *b*). Auf dieser Schleimhülle erscheint dann eine Schicht weicher Substanz von deutlich prismatischer Structur (Fig. 169 *c*), auf welche sich noch später eine noch dickere, minder deutlich organisirte Hülle auflagert (Fig. 169 *d*). Auch hier bleibt die Scheitelpapille von den beiden äusseren Episporischichten frei. Ferner zeigen auch die stets frei im Sporangium liegenden Mikrosporen beider Gattungen ähnliche, wenn auch nicht so anfallende Hüllmembranen von analoger Entstehungsweise.

Zur Zeit, wenn die Theilungen in den Makrosporen-Mutterzellen beginnen, hat die Frucht etwa $\frac{3}{4}$ ihrer definitiven Grösse erreicht. Das die Schale zusammensetzende Gewebe hat schon kurz zuvor die beiden Prismenschichten angelegt und damit gleichzeitig trat Schliessung der Sorusanäle ein. Jetzt beginnt die weitere Anbildung der Prismenschichten; die Zellen der äusseren Lage der bis dahin zweischichtigen Indusien collabiren und die Wände der Innenschicht derselben erlangen die Eigenschaft, im Wasser zu quellen u. s. w. Schliesslich erhält die angewachsene Frucht, welche bis dahin noch grün und saftig war, unter Bräunung der Schale mit völliger Ausbildung der inneren Prismenschicht ihre Festigkeit.

Während bei den Salviniaceen noch ein wenn auch rudimentäres, so doch deutlich ausgebildetes männliches Prothallium entwickelt wird, kommt ein solches bei den Marsiliaceen kaum noch zur Andeutung. In der keimenden Mikrospore contrahirt sich das Protoplasma zu einem excentrisch gelegenen, kugligen Ballen, der durch nach drei Raumrichtungen erfolgende dreimalige Zweitheilung

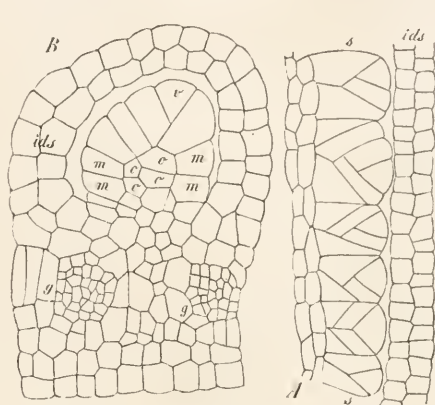

Fig. 168. *Marsilia elata* A. Br. nach Russow. A Längsschnitt durch einen jungen Sorus *s*, B Querschnitt durch einen älteren. *ids* Indusium, *g* Gefässbündel, *o* die für den Fibrovasalstrang des Receptaculum bestimmten Zellen, *m* Mutterzellen der Mikrosporangien, *v* Mutterzelle eines Makrosporangiums. Vergr. 330.

in Octanten zerfällt, von denen sich jeder in vier kleinere, tetraëdrisch gelagerte

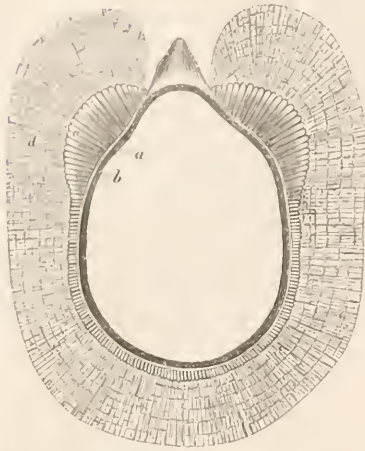

Fig. 169. *Pilularia globulifera* L. Makrospore im Längsschnitte (Vergr. 80). *a* Sporenhaut, *b*, *c*, *d* die drei Schichten des Epispориs.

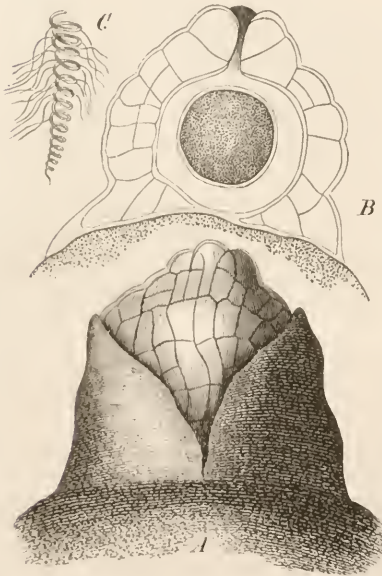

Fig. 170. *Marsilia salvatrix* Hanst. *A* Bereits befruchtetes Prothallium im geöffneten Scheitel der Makrospore (Vergr. 230). *B* Prothallium im Längsschnitte mit bereits befruchtetem Ei (Vergr. 230). *C* Spermatozoid (Vergr. 690). Nach Hanstein.

liegende Plasmaportionen theilt. Darauf umhüllt sich zuerst die Centralzelle

Mutterzellen der Spermatozoiden theilt. Die 32, sich nun mit dünnen Membranen umhüllenden Zellen betrachtet Millardet als Antheridium, den safterfüllten, anfänglich zahlreiche Stärkekörner enthaltenden Raum zwischen letzteren und der Sporenhaut als letzte Andeutung eines rudimentären Vorkeimes, eine Ansicht, welche durch die Vorgänge in den Mikrosporen der Isoëten und Selaginellen gestützt wird (siehe diese Familien!). Nach Arcangeli's (mir nur aus Bot. Jahresber. IV. 331 bekannten) neueren Untersuchungen theilt sich bei *Pilularia* die Mikrospore in drei Zellen, von denen die untere das rudimentäre Prothallium ist, die beiden oberen das in jeder Zelle 16 Spermatozoiden entwickelnde Antheridium bilden. — 10—11 Stunden nach der Aussaat sind die schliesslich kugelig abgerundeten Spermatozoiden-Mutterzellen fertig ausgebildet und nun entwickelt sich in jeder das Spermatozoid in der Peripherie der Zelle um einen central gelegenen, rundlichen, stärkehaltigen Plasmapollen, der sich während der Ausbildung des Samenkörpers immer mehr aufhellt und beim Austritt des letzteren in der Mutterzelle stecken bleibt (*Pilularia*) oder eine Zeit lang als Blase mitgeschleppt, später aber abgestreift wird (vgl. Farne S. 541, 542). Der Austritt der Spermatozoiden-Mutterzellen erfolgt dadurch, dass der Scheitel der kugeltetraëdrischen Mikrospore dreilappig aufreißt und eine innere zarte, farblose Schicht der Sporenhaut (das Endosporium?) als Blase hervortritt, welche dann die Mutterzellen durch einen Riss entlässt. Die Spermatozoiden von *Marsilia* (Fig. 170 C) besitzen 12—13, die von *Pilularia* nur 4—5 Windungen.

Das weibliche Prothallium ist strenge genommen auf ein einziges grosses Archegonium reducirt (Fig. 170 A, B), seine Anlage nach Hanstein im Wesentlichen eine ähnliche, wie bei *Salvinia* (vgl. S. 595). Es entsteht auch hier aus einer Ansammlung von dichtem Protoplasma, welche meniskenförmig den Sporenscheitel ausfüllt. Dieses Plasma sondert nach Hansteins Mittheilungen zuerst ein grosse Centralmasse (die künftige Centralzelle des Archegoniums) aus, welche also von einer peripherischen, oben stärkeren, unten schwächeren Plasmaschicht umgeben ist, die sich darauf zuerst in grössere, dann allmählich in kleinere, in einer Schicht

mit einer Membran; dann folgen in gleicher Weise die peripherischen Zellen, deren seitliche sich nach erfolgter Befruchtung durch Tangentialwände in zwei Schichten theilen (Fig. 170 B; Fig. 171 B, *p*). Der Archegoniumhals entsteht dadurch, dass sich vier auf dem Archegoniumscheitel gelegene Zellen gemeinsam hügelartig emporwölben (Fig. 170 A) und sich durch je eine geneigte Wand in zwei Etagen theilen (Fig. 170 B); die vier oberen, bei *Pilularia* ziemliche Höhe erreichenden Halszellen verlieren ihr Plasma bis auf wenige im klaren Zellsafte schwimmende Körner. Hals- und Bauchcanalzelle, welche wie bei den Farnen angelegt werden, sind im Verhältnisse zur grossen Centralzelle äusserst klein, doch stets deutlich vorhanden. 16—18 Stunden nach der Aussaat ist der weibliche Vorkeim äusserlich völlig erwachsen; er hat in Folge mehrfacher Volumenzunahme den Sporenscheitel durchbrochen und die Scheitelpapille des Episporium lappig gesprengt (Fig. 170 A). Gegen den inneren, stärke- und fetthaltigen Sporenraum ist er durch ein aus seinen sämtlichen unteren Zellwänden gebildetes Diaphragma abgegrenzt, das sich später stark blasig nach aussen vorwölbt und das Prothallium ganz zum Sporenscheitel hinausrängt (Fig. 171 B). 20—24 Stunden nach der Aussaat pflegt die Befruchtung einzutreten. Gegenüber der Hanstein'schen Angabe über die Anlage des weiblichen Prothalliums mag noch erwähnt werden, dass Arceuthobium dasselbe „durch Zelltheilung, respective Segmentirung“ entstehen lässt.

Die Entwicklung des Embryo ist von Hanstein und neuerdings von Leitgeb genau verfolgt worden. Letzterer weicht wesentlich nur in der Deutung der einzelnen Theile des Keimlings von den Angaben Hanstein's ab, der sich bezüglich Marsilia den Pringsheim'schen Deutungen am *Salvinia*-Embryo (S. 596) anschliesst und nach dessen Beobachtungen sich das befruchtete Ei zuerst durch eine nahezu senkrechte Wand in eine vordere grössere Stamm- und hintere kleinere Wurzel-Mutterzelle theilt. Die Stammzelle trennt zuerst durch eine Horizontalwand nach oben die Anfangszelle des ersten oder Keimblattes ab; die Wurzel scheidet zuerst nach unten die Mutterzelle des hinteren Fussantheiles aus, so dass nun der Embryo rechtwinkelig und symmetrisch gegen seine Medianebene in vier ungleiche Zellen getheilt ist. Der vordere obere Keimquadrant (Fig. 171 A, *b'*) entwickelt sich zuerst und zwar durch wechselnd geneigte Wände seiner Scheitelzelle zu dem spreitenlosen, fadenförmigen Keimblatte. Die Scheitelzelle desselben erhält sich nur durch wenige Grade, dann fährt die Zellvermehrung nur noch an der Basis lebhaft fort. Der hintere obere Keimquadrant (die Wurzelzelle des zweiten Grades — Fig. 171 A, *w'*) „theilt nach drei Seiten geneigte Abschnitzzellen in stets gleichen Cyclen ab, die eine nahezu tetraëdische Scheitelzelle zwischen sich lassen“. Diese scheidet nach dem ersten dreigliederigen Cyclus die erste Wurzelhaubenzelle ab (Fig. 171 A). „Der vordere untere Keimquadrant (Fig. 171 A, *v*) theilt durch seine zweite Theilungswand nach unten zu die Mutterzelle des vorderen Fussantheiles ab (vgl. Fig. 171 B, welche man sich nur um 180° um die Längsaxe gedreht zu denken braucht, um die Embryolage von A zu erhalten; die Gewebegruppe *f* unter *v* ist der bezeichnete Fussheil), durch seine dritte seitlich das zweite Blatt (erste Laubblatt). Darauf folgt ein dreigliederiger ebenso gelagerter Cyclus von Internodialabschnitten, dann durch die siebente Wand dem zweiten gegenüber das dritte Blatt. Die hierdurch gegebene Entwicklungsrichtung der Stammknospe lässt die Lage der Keimaxe als fast horizontal (etwas nach vorne geneigt) erkennen. Die erste Wurzel liegt — wie eine phanerogame Hauptwurzel — genau in ihrer Rückwärtsverlängerung (Fig. 171 B, *v-w'*). Der Fuss entwickelt sich aus einer vorderen Abschnitzzelle (*f* unter *v* in Fig. 171 B) und einer hinteren erster Ordnung (*f* unter *w'* in ders. Fig.), die gemeinsam eine parenchymatische, saugnapfartige Zellmasse ausbilden, welche als seitliche Ausbreitung des para- und hypokotylen Theiles der liegenden Axe betrachtet werden kann und der Nahrungsaufnahme dient. Die Stammknospe fährt fort, dreigliederige Cyclen von Abschnitzzellen von $\frac{1}{3}$ Divergenz zu erzeugen, die zwei dorsale und eine ventrale Reihe bilden. Aus jenen stammen von Zeit zu Zeit (bei noch nicht ermitteltem Zahlenverhältniss der Internodialzellen) die zweireihig gestellten Blätter, aus dieser die Wurzeln unter rechten Winkeln gegen die Blätter (S. 600).“

Nach Leitgeb ist es gewiss, dass nach Bildung der Horizontalwände (Transversalwände) in jeder Embryohälfte sogleich die verticalen Medianwände auftreten, so dass der Embryo wie bei *Salvinia* (S. 597) und den Polypodiaceen (S. 547) in Octanten zerfällt; ja es kann die Medianwand auch vor der Transversalwand er-

scheinen (vgl. S. 549). Bis zu diesem Stadium ist auch hier der Embryo ein Thallom. Nun erst erfolgen die Theilungen in den vier vorderen Octanten,

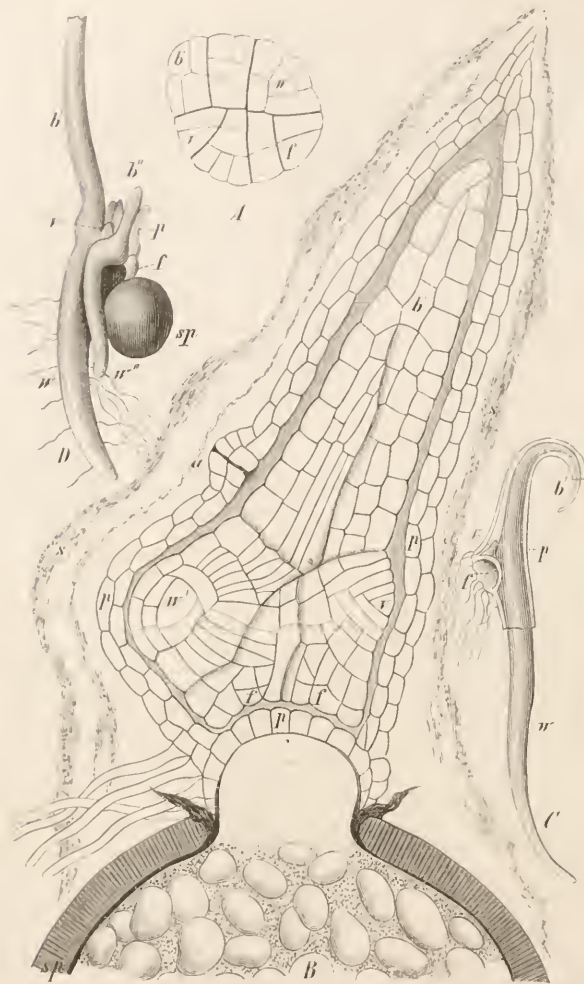

Fig. 171. Marsilia. A Embryo, 31 Stunden alt, im Medianschnitt (Vergr. 230). B Längsschnitt eines $2\frac{1}{2}$ –4 Tage alten Embryo, im Prothallium eingeschlossen auf der Spore; der Embryo selbst (wie die übrigen Figuren) nach Hanstein (Vergr. 230 und die Lücke zwischen Embryo und Prothallium der grösseren Deutlichkeit wegen schattirt). C Neun Tage alter Embryo, von Prothallium und Spore gelöst (Vergr. 7). D Ein rascher gewachsenes Keimpflänzchen, 7 Tage alt, noch in Verbindung mit Prothallium und Spore (Vergr. 14). sp Spore, p Prothallium, a Archegoniumhals, s Schleimhülle, f Fuss, v Stammscheitel, w' erste und w'' zweite Wurzel, b' erstes, in Figur D nur zur Hälfte gezeichnetes, b'' zweites Blatt.

schied von *Salvinia*, wo sich derselbe in der Bildung erschöpft (S. 598).“

Was die weiteren Erörterungen Leitgeb's betrifft, so mag hier nur noch her-

denkung des epibasalen Gliedes (nach Hanstein und Pringsheim des dritten Segmentes und der ersten Theilung im Cotyledo) führen. „Die ersten Theilungen im Cotyledo stimmen vollkommen mit denen im Schildchen von *Salvinia* überein; im weiteren Wachs- thume findet aber der wesentliche Unter- scheid statt, dass bei Marsilia das Wachs- thum zu beiden Seiten der Medianwand am stärksten ist und der Cotyledo somit eine kegelförmige Gestalt annimmt. Das epiba- sale Glied in seinem dem Cotyledo ange- hörigen Theile be- theiligt sich sehr stark an diesem Längen- wachstume; sein An- theil an der Bildung des Cotyledo lässt sich auch an vorgerück- teren Embryonen noch deutlich erkennen (z. B. in Fig. 171. B) und es scheint, dass jener nur an jenen Gewebetheilen Spalt- öffnungen ansbildet, welche vor diesen, aus dem epibasalen Gliede gebildeten Par- tien (nach der Spitze hin) gelegen sind. Einer der beiden unter dem Cotyledo gelegenen vorderen Octanten bildet, wie bei *Salvinia*, den Stammscheitel, in welchem sogleich die dreiseitige Segmentirung Platz greift. Der andere Octant bildet das zweite Blatt. Hierin liegt nun ein wesentlicher Unter- scheid einiger Trichome er-

vorgehoben werden, dass die beiden Quadranten der hypobasalen Hälfte sich längere Zeit hindurch vollkommen gleich verhalten, dass derselbe mit Nägeli die Cotyledonen als „Thallomlappen“ bezeichnet und auch dem „zweiten Blatte“ Hanstein's eine andere Deutung geben möchte. Gegenüber dem stammbildenden verhält sich der das „zweite Blatt“ entwickelnde Octant vollkommen gleich, „wie beide zusammen gegenüber den beiden zum Cotyledo werdenden. Diese gleiche anfängliche Entwicklung des „zweiten Blattes“ und des Stammscheitels ist wohl zu beachten. Schon wenn beide Gebilde als Höcker über die Oberfläche hervorgetreten sind, sind sie nicht von einander zu unterscheiden. Aber nicht bloss in der Oberflächenansicht, sondern auch wenn man den Verlauf der Gefässbündelanlage studirt, bekommt man ganz den Eindruck einer Dichotomie, und es ist, ohne sich selbst Gewalt anzuthun, ganz unmöglich, das eine Gebilde als Seitensprossung des anderen aufzufassen. Ich möchte also auch das zweite Blatt von Marsilia von den späteren Blättern unterscheiden. Es hat vielleicht in dem zweiten Samenlappen der Dicotylen sein Analogon.“

Der sich entwickelnde Embryo streckt anfänglich, namentlich in Folge des raschen Wachstums des Cotyledo, das ihn sackartig umhüllende und seinem Wachstume folgende, im unteren Theile Rhizoiden entwickelnde Prothallium in die Länge, so dass der abgestorbene Archegoniumhals seitwärts zu sitzen kommt (Fig. 171 B, a). Eine von den äusseren quellenden Episporschichten herrührende Schleimschicht umschliesst beide. Endlich wird durch die sich verlängernde Wurzel und das Keimblatt das Prothallium nach entgegengesetzten Richtungen durchbrochen (Fig. 171 C) und schliesslich mit der weiteren Erstarkung des Pflänzchens ganz zerstört. Die auf das Keimblatt folgenden Blätter sind bei Pilularia nicht wesentlich verschieden gestaltet, bei Marsilia jedoch charakterisiren sie sich durch das Auftreten einer kleinen Spreite, welche von Blatt zu Blatt an Breite zunimmt und sich bei den letzten Primordialblättern in zwei oder vier, selten in drei Lappen theilt, die indessen aufrecht stehen, der Gliederung am Grunde entbehren und keine periodische Bewegung besitzen. Die Nervatur beginnt schon mit den ersten Primordialblättern ihre dichotome Theilung, welche von Blatt zu Blatt weiter fortschreitet; doch fehlen in der Regel die bei den späteren Blättern auftretenden Anastomosen, die Verbindung der Nerven am Rande der Spreite ausgenommen. Der Blattstiel ist im Vergleiche zu dem der folgenden Blätter kurz und dick und die Spreite bleibt unter gewöhnlichen Verhältnissen unter Wasser, besitzt jedoch auf der Oberfläche Spaltöffnungen. Den Primordialblättern folgen dann, meist mit sprungweisem Schritte, die schon erwähnten Schwimmblätter und endlich die Landblätter (S. 601).

1. *Pilularia L.* Blätter fadenförmig, zugespitzt, ohne Spreite. Sori 2—4, mit ihren Indusien eben so viele Längsfächer des kugeligen, 2—4klappig aufspringenden Sporocarpiums bildend und nach dem Oeffnen des letzteren zu einer die Sporen enthaltenden Gallerte zerfliessend. 5 Arten, von denen nur 1 deutsche: *P. globulifera L.* (Fig. 165). 4. Sporocarpium 4-fächerig, sein Stiel sehr kurz, aufrecht und auf die Fruchtbasis senkrecht. An Seen und Gräben, besonders auf Torfboden, in fast ganz Europa nicht selten. Fructificirt Herbst.

2. *Marsilia L.* Blätter mit 2-jochig gefiederter Spreite. Sori horizontal, in dem bilateralen, meist bohnenförmigen Sporocarpium jederseits zu 2—12, mit ihren Indusien eben so viele rechts und links in einer Reihe über einander liegende Fächer bildend, welche als häutige Säckchen fiederartig an einem quellenden Gallertstrange befestigt sind und mit diesem aus dem reifen, durch einen Längsriss auf der Bauchseite sich muschelartig-2-klappig öffnenden Sporocarpium austreten (Ausführliches auf S. 602). 51 Arten, von denen 1 deutsche: *M. quadrifolia L.* (Fig. 164). 4. Blätter gewöhnlich nicht über 10 Centimeter lang gestielt, ihre Fiedern breit keilförmig, vorne abgerundet, kahl, mattgrün oder bräunlichgrün. Sporocarpium zu 2—3 oberhalb der Blattstielbasis entspringend, mit ihren Stielen $\frac{1}{4}$ — $\frac{1}{2}$ verwachsen, letztere 2—3-mal so lang als die 2-zählige, bei der Reife kahle Frucht. Sori jederseits 7—9. In Sümpfen und Gräben im gemässigten Europa, Asien und Nordamerika; in Deutschland nur im Süden (Schlesien, Baden, Rheinpfalz, Oberbaiern, Oesterreich). Fructificirt Herbst.

Fossile Marsiliaceen sind äusserst selten. Eine *Pilularia pedunculata* Heer findet sich in dem Tertiär Oeningens. Von einer *Marsilia*, der *M. Mari-*

oni *Al. Br.* (*Ronzoncarpon hians* Marion) in den tertiären Kalkmergeln von Ronzon in Frankreich, kennt man das aufgesprungene und entleerte Sporocarp. *Marsilidium speciosum* *Schenk* im Hastingssandsteine des Wealden des Osterwaldes wird der habituellen Aehnlichkeit der 6-fiederigen Blätter wegen hierher gerechnet. Gehören ferner die fruchtartigen Körper, welche man neuerdings als die Sporocarpium der in der rhätischen Formation vorkommenden *Jeanpaulia Münsteriana* *Ung.* betrachtet, wirklich zu der genannten Pflanze, so dürfte auch diese als eine Marsiliacee zu betrachten sein, obgleich die wiederholt dichotom-fächerartig gelappten Blätter ihr ein ganz abweichendes Aussehen geben und eher an gewisse lebende Arten der Gattung *Schizaea* (*Sch. dichotoma* etc.) erinnern. Endlich wird von Prantl (Verwandtschaftsverhältnisse etc. — Note 1 auf S. 498) die *Sagenopteris rhoifolia* *Pr.* des Keupers hierher gezogen; linsenförmige Gebilde auf den die marsilia-ähnlichen Blätter dieser Pflanze zeigenden Platten werden auch hier als deren Früchte angesehen.

VIII. Classe. Equisetinae (S. 501).

31. Ordnung. Equisetaceae.

232. Familie. Equisetaceae.¹

Die Familie der Schachtelhalme umfasst nur die eine, in allen Erdtheilen mit Ausnahme Neuhollands verbreitete Gattung *Equisetum* *L.*, deren 25 lebende Arten sich durch einen so eigenthümlichen und unter den Gefässkryptogamen einzeln dastehenden Habitus auszeichnen, dass sie leicht von allen übrigen Mitgliedern dieser Pflanzengruppe unterschieden werden (Fig. 172 A). Sämmtliche Equiseten perenniren durch ein unterirdisch kriechendes Rhizom, das schlammigen oder nassen kiesigen und lehmigen Boden liebt, gewöhnlich erst in einer Tiefe von 0,60—1,00 Meter, häufig noch tiefer angetroffen wird und sich bei manchen Arten über weite Flächen (bis 15 Meter und darüber im Durchmesser) verbreitet. In seiner Gliederung und im Baue stimmt es im Wesentlichen mit den über die Erde tretenden Axen überein; seine Oberfläche ist bei im Schlamme der Gewässer wachsenden Arten, wie *E. palustre* und *E. limosum*, kahl, oft glänzend,

¹ Bischoff, Die kryptogamischen Gewächse mit besonderer Berücksichtigung der Flora Deutschlands und der Schweiz. 1. Heft. 4^o. Mit 6 Tafeln. Nürnberg 1828. — Duval-Jouve, Histoire naturelle des Equisetum de France. 4^o. Mit 10 Tafeln. Paris 1864. — Milde, Monographia Equisetorum. 4^o. Mit 35 Tafeln. Nova Acta Acad. Leopold. Carol. XXXII. P. II. (Hier die gesammte ältere Literatur über Systematik angegeben.) — Cramer, Ueber Equisetum arvense u. E. sylvaticum: Längenwachsthum, Gewebebildung, Gefässbündel. Pflanzenphysiol. Unters. von Nägeli und Cramer. III. Heft. S. 21. Tafel 33, 34. — Pfitzer, Ueber die Schutzscheide der deutschen Equiseten. Jahrb. f. wissensch. Bot. VI. 297. Tafel 18—20. — Reess, Zur Entwicklungsgeschichte der Stammspitze von Equisetum. Ebenda VI. 209. Tafel 10, 11. — Janczewski, Recherches sur le développement des bourgeons dans les Prêles. Mem. de l. soc. nation. d. scienc. natur. d. Cherbourg XX (1876); mit 2 Tafeln. — Famintzin, Ueber Knospenbildung bei Equiseten. Mélanges biol. tirés du Bullet. de l'acad. imp. d. scienc. de St. Petersbourg IX. 573, mit 1 Tafel. — Sanio, Untersuchungen über die Epidermis und die Spaltöffnungszellen der Equiseten. Linnæa XXIX. mit 1 Tafel. — Russow, Vergl. Untersucht. (N. 1, S. 498). — Hofmeister, Ueber die Keimung der Equisetaceen. Abhandl. d. sächs. Akad. d. Wissensch. IV. 168. Tafel 17, 18. — Sadebeck, Ueber die Entwicklungsgeschichte der Prothallien und die Embryologie der Schachtelhalme. Bot. Zeit. 1877. S. 45. — Sadebeck, Die Entwicklung des Keimes der Schachtelhalme. Jahrb. f. wissensch. Bot. XI. Tafel 35—37. — Hofmeister, Ueber die Entwicklung der Sporen von Equisetum. Jahrb. f. wissensch. Bot. III. 283. — Sadebeck, Ueber die Antheridien-Entwicklung der Schachtelhalme. Sitzungsber. d. Gesellsch. naturf. Freunde zu Berlin 1875. —

bei im festen Boden gedeihenden Arten gewöhnlich mit einem mehr oder minder dichten, braunen Haarfilz überzogen (Fig. 172 C), der sich auch auf seinen Blättern, sowie an den unterirdischen Theilen der oberirdischen Sprosse entwickelt. Die an den oberirdischen Axen auftretenden Rillen und Riefen sind am Rhizome meist schwächer, oft gar nicht entwickelt; ebenso fehlt manchmal die centrale Lufthöhle der Internodien des oberirdischen Stengels, während Carinal- und Vascularhöhlen stets entwickelt sind und in ihrer Verbindung mit den oberirdischen Organen auch den tiefliegenden Rhizomen den nöthigen Gasaustausch gestatten. Bei manchen Arten (*E. arvense*, *E. sylvaticum*, *E. Telmateja*, *E. palustre* und *E. litorale*, nach Milde auch *E. hiemale* und sehr selten *E. limosum*) schwellen vereinzelte oder ganze Reihen von Rhizominternodien zu ei- (*E. arvense* — Fig. 172 C, a und b — *E. palustre*) oder birnförmigen (*E. Telmateja*) Knollen an, die auf ihrem Gipfel jede das zugehörige Scheidenblatt tragen, ein äusserst stärkereiches Gewebe besitzen und wahrscheinlich im Stande sind, lange zu ruhen, um dann durch Entwicklung von Sprossen neue Pflanzen zu erzeugen. Auch kleine vom Rhizome abgetrennte Stücke und selbst einzelne noch mit einem Knoten versehene Internodien können durch Production neuer Stöcke der Vermehrung dienen, wie dies namentlich bei dem als fast unauflösbares Ackerunkraut berüchtigten *E. arvense* zur Genüge bekannt ist.

Wie die Seitensprosse, so werden auch die Wurzeln an den Knoten der unterirdischen Axen in Wirteln so angelegt, dass je eine Wurzel unter einer Knospe entsteht. Selbst an den oberirdischen Axentheilen lassen sie sich bei Einwirkung von Dunkelheit und Feuchtigkeit hervorrufen. Wie indessen nicht immer sämtliche Knospenanlagen zur Entwicklung gelangen, so auch häufig die Wurzeln, von denen jede mittelst einer tetraëdrischen Scheitelzelle wächst und sich bezüglich der Theilungen derselben im Wesentlichen wie bei den Farnen verhält (vgl. S. 510 und die dort citirte Abhandl.). Der anatomische Bau der Wurzel ist ein einfacher und bei allen deutschen Arten sehr übereinstimmender. Unter der braunen, Wurzelhaare entwickelnden Epidermis liegen eine bis mehrere Lagen mehr oder weniger stark verdickter, getüpfelter, dunkelbrauner Rindenzellen, die allmählich in hellere dünnerwandige Zellen übergehen und eine mit zahlreichen grossen Interzellularräumen versehene Innenrinde umschliessen, die ihrerseits mit der Schutz- oder Strangscheide nur stellenweise in Verbindung steht. Innerhalb der nur in ihren Aussenwänden schwach verdickten Schutzscheide, welche unter allen Gefässpflanzen nur bei den Equiseten aus der zweitinnersten Rindenschicht hervorgeht, liegt noch eine zweite, das hier fehlende Pericambium ersetzende Lage dünnwandiger Zellen, je eine Zelle genau radial vor einer Scheidenzelle. In dieser, das centrale Gefässbündel unmittelbar umgebenden innersten Rindenschicht entspringen die Wurzelzweige dicht an den äussersten Gefässen des Fibrovasalstranges.

Die jährlich zur Entwicklung gelangenden oberirdischen Axen werden bereits im Vorjahre so weit ausgebildet, dass sie im Herbst in allen wesentlichen Theilen fertig sind und im nächsten Frühjahr durch Streckung ihrer Internodien, zu welcher bei vielen Arten noch andauerndes intercalares Wachstum der in dem scheidenförmigen Blatte steckenden Internodienbasis kommt, über den Boden hervortreten. Durch die lange im Jugendzustande verharrenden, zart bleibenden Gewebe der Basis jedes Internodiums wird es auch erklärlich, weshalb letzteres namentlich bei den langsamer wachsenden sterilen Sprossen mancher Arten (*E. hiemale* etc.) so leicht über seinem Knoten abreisst. Auch die Sporangienstände vieler Arten (*E. arvense*, *E. sylvaticum*, *E. Telmateja* u. a.) sind im Herbst so weit entwickelt, dass bei ihnen sofort nach dem Hervortreten aus der obersten Blattscheide Öffnung und Entleerung der Sporangien stattfindet, während bei anderen Arten (*E. limosum*, *E. hiemale*) die Sporangienähre nach erfolgter Streckung des Stengels noch einiger Zeit zur Reife bedarf. Bei der Mehrzahl der Equiseten gehen die oberirdischen Schosse mit dem Ende einer Vegetationsperiode zu Grunde und nur bei einigen (*E. hiemale*, *E. variegatum*) bleiben sie mehrere Jahre erhalten. Dabei treten noch andere Eigenthümlichkeiten zu Tage. Fertile und sterile Stengel sind in Bau, Färbung und Verzweigung entweder einander ganz gleich (*Equiseta homophyadica* *Al. Br.* — dahin *E. limosum*, *E. palustre*, *E. hiemale* etc.), oder sie sind sehr verschieden gestaltet (*Equiseta heterophyadica* *Al. Br.*). Im letzteren Falle zeichnen sich die fruchtbaren Schosse wenigstens im Anfange durch bleiche, meist röthliche (oder bräunliche) Färbung, weiche Beschaffenheit, Fehlen der Aeste und Spaltöffnungen aus, während die sterilen Chloro-

phyll führen, derb und hart sind, Spaltöffnungen besitzen und sofort Aeste entwickeln. Dabei erscheinen dann die fertilen Stengel entweder vor den sterilen und sterben bald nach dem Ausstreuen der Sporen ab (*Equiseta ametabola* s. *vernalia* *Al. Br.*, wie *E. arvense* und *E. Telmateja*); oder die fruchtbaren Stengel erscheinen mit den unfruchtbaren gleichzeitig, sind von letzteren nur anfänglich in der angegebenen Weise verschieden, entwickeln aber bald Chlorophyll, Spaltöffnungen und an den oberen Knoten Aeste, so dass sie den sterilen Schossen nach Abwelken der Sporangienähre sehr ähnlich werden (*Equiseta metabola* s. *subvernalia* *Al. Br.*: dahin *E. sylvaticum*, *E. pratense* — Fig. 172 A). Im Uebrigen ist die Gliederung des Stengels eine bei beiderlei Sprossen übereinstimmende und äusserst regelmässige.

Jedes der mit seltenen Ausnahmen von einer weiten centralen Lufthöhle (Fig. 172 D, *ce*) durchzogenen Internodien trägt an seinem oberen Ende das ihm zugehörige scheidenförmige, cylindrische oder aufgebauchte, gezähnte oder in längere Zipfel gespaltene Blatt. Ans jedem Blattzahne oder -Zipfel läuft ein Fibrovasalstrang durch das Blatt senkrecht in das zugehörige Internodium und durch dieses parallel mit den anderen bis zum nächst älteren Internodium hinab. Hier spaltet er sich in zwei kurze Gabeläste, die mit den zunächst rechts und links stehenden, alternirenden Bündeln des nächst unteren Internodiums da anastomosiren, wo diese aus dem Blatte austreten. Sämmtliche Anastomosen bilden daher in dem Knoten eine kreisförmig geschlossene Zickzacklinie; im Internodium treten keine Anastomosen auf. Ihrem Baue nach sind die bei allen Equiseten sehr schwächtigen und im Xylem wenig verholzten Gefässbündel collateral. Jeder Strang umschliesst einen Luftgang, die Carinalhöhle (Fig. 172 D, *c*), welche nach De Bary an der von den Erstlingsgefässen eingenommenen Innenseite des Bündels durch peripherische Dehnung der umgebenden Zellen, also schizogen gebildet wird. Die Trennung des ursprünglichen Gewebes geht an der Wand der Gefässe her; diese sitzen der Wand des Ganges an, können bei beträchtlicher Erweiterung desselben seitlich von einander entfernt werden, und da die Trennung meist vor vollendeter Streckung der Gefässbündelelemente erfolgt, werden sie zugleich in der Längsrichtung gezerzt und bis auf die der Gangwand anhaftenden Verdickungsfasern zerstört. Die die Gefässbündel jedes einzeln oder alle insgesamt umgebende Schutzscheide giebt in Folge ihrer bei den verschiedenen Arten constanten Lage nach Pfitzer charakteristische Unterscheidungsmerkmale ab. *Equiseta nuivaginata* mit äusserer Gesamtschutzscheide im Stamme sind: *E. arvense*, *E. Telmateja*, *E. sylvaticum*, *E. pratense*, *E. palustre* und *E. scirpoides*, *Equiseta singulivaginata* mit Einzelschutzscheiden im Stamme: *E. limosum* *L.* und *E. litorale*, *Equiseta bivaginata* mit doppelter Gesamtscheide im Stamme: *E. hiemale*, *E. ramosissimum* und *E. trachydon* (die wieder Einzelschutzscheiden im Rhizome besitzen) und *E. variegatum* (das auch im Rhizome doppelte Gesamtschutzscheide zeigt).

Ein zweiter, mit den Gefässbündeln alternirender Kreis von weiten, bei den verschiedenen Arten im Querschnitte verschieden gestalteten, selten fehlenden Luftcanälen (Valecularhöhlen — Fig. 172 D, *v*) liegt in der äusseren Rinde. Ihm entsprechen an der Stengeloberfläche eben so viele gewöhnlich deutlich markirte Rillen oder Thälchen, die mit den auf denselben Radien mit den Gefässbündeln liegenden Rippen oder Riefen abwechseln. Das unter der Epidermis als bastfaserartiges Sclerenchym auftretende Hypoderm, welches neben der stark entwickelten Epidermis hauptsächlich die Festigkeit des Equisetenstengels bedingt, pflegt unter den Riefen gewöhnlich stärker entwickelt zu sein (Fig. 172 D, *s*), als unter den Rillen, und nur da, wo die Stengeloberfläche eben oder fast eben wird, ist das Hypoderm im ganzen Umfange vollständig oder nahezu gleich stark ausgebildet (z. B. im sterilen Stengel von *E. Telmateja*). Das die Hauptmasse des Internodiums bildende dünnwandige Parenchym besteht in den Stengel zum grössten Theile, in den Rhizomen, den rasch absterbenden Fruchtschossen der *Equiseta ametabola* und dem sterilen Stengel von *E. Telmateja* sogar ganz aus chlorophylllosen Zellen. Die Chlorophyll führenden Rindenzellen liegen in verschieden mächtigen Lagen und in auf dem Querschnitte charakteristisch gestalteten Gruppen (Fig. 172 D, *r*) in regelmässiger Weise vertheilt und meistens unter den Rillen.

Die Epidermis des Equisetenstengels ist durch ihre reichliche Einlagerung von Kieselerde ausgezeichnet, die nach Zerstörung der organischen Substanz in

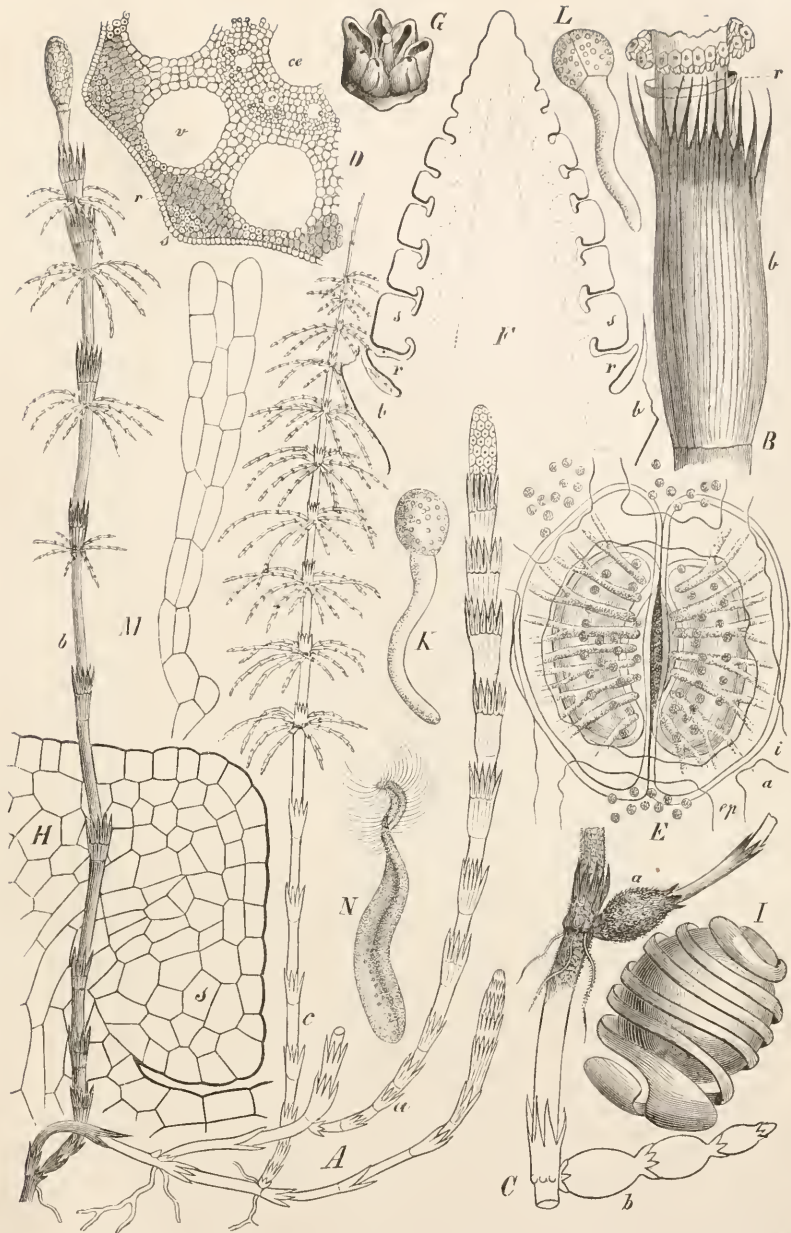

Fig. 172. A *Equisetum pratense* Ehrh. nat. Gr.; *a* fertiler Spross, *b* ein solcher in Astbildung begriffen, *c* junger steriler Spross. B *Equis. Telmateja* Ehrh. nat. Gr. Oberes Internodium der Blattregion des fertilen Sprosses; *b* Blatt: *r* Ring und über demselben der unterste Fruchtblattquirl. C *Equis. arvense* L. Stück des Rhizomes mit Knollen (*a*, *b*), nat. Gr. D *Equis. palustre* L. Schematisirter Querschnitt des Stengelinternodiums, vergr.: *cc* centrale Luftlücke, *c* Carinallücken, *v* Vascularbündel, *r* chlorophyllhaltiges Parenchym, *s* Sclerenchymbündel. E *Equis. arvense* L. Längsschnitt der halb entwickelten Fruchtföhre (Vergr. 50); *b* oberstes Blatt, *r* Ring, *s* Fruchtblatt. G *Equis. arvense* L. Sporangienträger mit reifen, geöffneten Sporangien, von unten gesehen, schwach vergr. H *Equis. arvense* L. Halber junger Sporangienträger im Längsschnitte, nach Russow (Vergr. 300); *s* junges Sporangium. J *Equis. palustre* L. Spore (Vergr. 480). K—M *Equis. limosum* L. Junge Vorkeime (Vergr. 300, M schwächer). N *Equis. Telmateja* Ehrh. Spermatozoid, nach Schacht, sehr stark vergr.

Form eines alle Structurverhältnisse wiedergebenden Kiesel-sceletes zurückbleibt. Als grösste Eigenthümlichkeit der Oberhaut ist jedoch der Bau der Spaltöffnungen zu bezeichnen, der, so gut sich dies in einer Flächenansicht darstellen lässt, durch Figur 172 E erläutert werden soll. Die dickwandigen, getüpfelten, parallel der Längsaxe des Stengels gestreckten Epidermiszellen (*ep*) sind hier nur in ihren unmittelbar an die Spaltöffnung grenzenden und letztere wenig überragenden Wandstücken gezeichnet. Ihre Oberfläche zeichnet sich durch besonders stark verkieselte Knoten aus, wie sie bei den Equiseten neben anderen localen Verdickungen in Form von Buckeln, Zähnen, Stacheln, Ringen, Querbändern, Rosetten und gefächerten Lappen sehr häufig vorkommen. Bei bestimmter Einstellung des Mikroskopes erblicken wir dann ein grosses Schliesszellenpaar (*a*), dessen nach oben gekehrte Wand senkrecht zum Porus verlaufende, rippenartige, zum Theil gegabelte Verdickungsleisten besitzt und unter diesem kommt dann bei noch tieferer Einstellung ein zweites, kleineres, glattwandiges Schliesszellenpaar (*b*) zum Vorschein. Diese beiden Schliesszellenpaare, welche in zwei Etagen den Porus des Spaltöffnungsapparates umgeben, entstehen in der Weise, dass aus der Spaltöffnungs-Mutterzelle zuerst durch eine rechts von der Mediane liegende, schief von links oben nach rechts unten gerichtete Längswand eine kleinere Zelle abgeschnitten wird, darauf durch eine links liegende, entgegengesetzt geneigte Längswand eine zweite, worauf sich die mittlere der drei Zellen durch eine senkrecht stehende mediane Längswand theilt. Von den jetzt in einer Querreihe parallel neben einander liegenden vier Schliesszellen wölben sich in Folge raschen Wachstums die beiden seitlichen nach oben und der Mitte zu stärker vor, so dass die beiden mittleren Schliesszellen nach abwärts, dem Stengelinneren zu, gedrängt werden, bis sie schliesslich als inneres oder unteres den Porus in normaler Weise ausbildendes Schliesszellenpaar ganz von dem äusseren, nun oberen Paare überlagert werden. Diese Spaltöffnungen, welche den Rhizomen fast immer und gewissen fruchtbaren Stengeln ganz oder zeitweise fehlen (S. 611), auch an den chlorophylllosen Stengeln von *E. Telmateja* vermisst werden, liegen stets nur in den Rillen und in verschiedener für die Systematik verwendbarer Weise zu Längsreihen geordnet. Sie liegen ferner mit ihrem oberen Spaltöffnungspaare entweder im Niveau der benachbarten Oberhautzellen (*Equiseta phaneropora* — dahin *E. palustre*, *E. limosum*, *E. litorale* und sämtliche *Equiseta heterophyadica*), oder sie liegen in einer tiefen Senkung der Epidermis unter dem Niveau der umgebenden Zellen derselben (*Equiseta cryptopora* — hierher *E. hiemale*, *E. ramosissimum*, *E. variegatum*, etc.).

Die scheidenförmigen Blätter entsprechen in ihrem Baue, wenigstens in den unteren und mittleren Theilen, im Allgemeinen dem Baue des Internodiums. Auch sie besitzen Rillen und Riefen, die in ihrer Stellung genau dem unter dem Blatte stehenden zugehörigen Internodium entsprechen, respective sich in die Rillen und Riefen des letzteren unmittelbar fortsetzen. Spaltöffnungen sind auf der Aussenfläche des Blattes wie am Stengel vorhanden, während sie seiner Innenseite fehlen oder auf ihr doch sehr selten sind. Die Zähne oder Zipfel der Blätter sind häutig oder krautig, oft am Rande häutig gesäumt, bleibend oder abfallend und in letzterem Falle gehen sie entweder in unregelmässigen Fetzen verloren, oder sie lösen sich quer über ihrer Basis glatt ab.

Das Scheitelwachstum des Stengels wird in äusserst regelmässiger Weise durch eine sehr grosse, tetraëdrische Scheitelzelle vermittelt, welche durch spiralig mit $\frac{1}{3}$ Divergenz aufeinander folgende, den fast planen Hauptwänden parallele Segmentwände dreiseitig tafelförmige Segmente abgliedert, die sich zunächst wieder durch je eine der Hauptwand parallele Wand in eine obere und untere Hälfte theilen. Darauf zerlegt eine Sextantenwand, welche sich der anodischen Seitenwand des Segmentes nahe dem Innenwinkel desselben ansetzt und im seichten Bogen zur Mitte der Aussenwand verläuft, jede Segmentshälfte in eine grössere vierseitige und kleinere dreiseitige Sextantenzelle. Tangentialwände schneiden aus den Sextantenzellen innere kleinere Zellen ab, welche das Mark der Stammspitze liefern, während sich die Tochterzellen der äusseren Sextantenzellen in Gefässbündel und Grundgewebe der Rinde differenziren. Ersteres wird, da es fast durchgängig sein Längenwachstum bereits einstellt, wenn die peripherischen Gewebe noch im lebhaften Wachsthum begriffen sind, schon in kurzer Entfernung unter der Stammspitze zerrissen, so dass es nur in Resten auf den

Flächen der in den Knoten gebildeten kleinzelligen Diaphragmen erhalten bleibt, an seine Stelle die weite centrale Luftlücke tritt, die wie schon angedeutet, nur selten fehlt. Eine kurze Strecke unterhalb der Stammspitze treten die Blattanlagen auf, jedes Blatt als ein einheitlicher, nach Reess auf die Aussenzellen dreier rasch hinter einander entstandener Segmente eines Cyclus zurückführbarer, nach den Angaben Janczewski's jedoch nicht so gesetzmässig angelegter Ringwulst, dessen auf seiner Scheiteltante liegende Zellen sich als Scheitelzellen durch abwechselnd der Stammaxe ab- und zugeneigte Wände theilen. Der Rand dieses das Stammende allmählich scheidenförmig umhüllenden Ringwulstes ist anfänglich ganz eben; bald aber treten auf ihm an bestimmten Stellen und zu einem einfachen Kreise geordnet kleine Zellenhöcker hervor, von denen jeder die Anlage eines primären Blattzahnes ist und durch einmalige oder wiederholte Gabelung schliesslich die normale Zahl derselben producirt, an den Aesten gewisser Equiseten (*E. sylvaticum*) jedoch direct zum künftigen Blattzahne heranwächst. Von einer Verwachsung ursprünglich getrennt angelegter Blätter, wie die Systematik gewöhnlich das Verhältniss auffasst, kann also im Sinne der Entwicklungsgeschichte durchaus nicht die Rede sein; jede der sogenannten „Scheiden“ der Systematiker ist vielmehr ein stengelumfassendes, scheidenförmig geschlossenes, am Rande gezähntes Blatt (Fig. 172 B, b).

Untersucht man die Art der Verzweigung der Equiseten am ausgebildeten Stengel derselben, so findet man, dass die wirtelig gestellten und wie alle anderen Organe alternirenden Aeste jedes Knotens bei regelmässig erfolgter Entwicklung der Zahl nach den Rippen des Blattes entsprechen, und dass sie ferner, mit den Blattzähnen alternirend, nur in den Rippen an der Basis des Blattes auftreten, und zwar aus dem Stengelinneren hervorbrechen. Aus letzterem Umstande und auf unvollständige Beobachtungen der ersten Entwicklungsstadien gestützt, glaubte man bisher die Aeste der Equiseten als endogen angelegte betrachteten zu müssen, besonders, da sie in einem etwas weiter vorgeschrittenen Stadium in der That von dem Gewebe der Blattbasis vollständig eingeschlossen werden. Die neueren, an *E. arvense* angestellten Untersuchungen Famintzin's, welche von denjenigen Janczewski's bestätigt und erweitert wurden, haben jedoch gezeigt, dass die Aeste exogenen Ursprunges sind. Die Seitenknospen entwickeln sich stets in den Blattachseln, stets aus einer äusseren Zelle dicht oberhalb der ringförmigen Blattanlage und nur aus einer solchen, welche einer Furche des künftigen Blattes gegenüber liegt. Sie erscheinen nach Famintzin oft bereits über der jüngsten, nach Janczewski unterhalb der jüngsten Blattanlage. In ihrer Mutterzelle constituiren gleich die ersten Theilungen die charakteristische tetraëdrische Scheitelzelle. Nach einer Reihe von Theilungen krümmt sich in Folge von Hyponastie die kleine Knospe im Winkel von etwa 45° nach aufwärts und erhält die erste Blattanlage und bald darauf unter derselben die erste Adventivwurzel. Während dieser Vorgänge bleibt indessen das Blatt, welches in seiner Achsel die Knospen entwickelte, nicht zurück; es wächst im Gegentheile schneller und dehnt sich verhältnissmässig mehr aus, als die Knospen, so dass diese bald von dem oberen und unteren Blatte völlig umgeben sind. Die beiden unmittelbar über einander stehenden Blätter verwachsen nun noch mit ihren Basen mit einander und schliessen somit die Achsel sprosse in ihr Gewebe ein, so dass in diesem Entwicklungsstadium die Knospen allerdings den Eindruck machen, als seien sie endogen angelegt. Erst nach weiterer Ausbildung der jungen Zweige treten diese, die Blattbasis durchbohrend, nach aussen, während an oberirdischen Stengeltheilen die zugehörige Wurzel im Ruhezustande eingeschlossen bleibt und erst unter günstigen Verhältnissen sich weiter entwickelt (S. 611). Nur bei einzelnen Arten, wie z. B. *E. hiemale*, treten die Seitenknospen an den oberirdischen Zweigen für gewöhnlich nicht zu Tage, sondern nur dann, wenn der Gipfel des Stengels verletzt wird und auch dann nur an den obersten Knoten und spärlich. Umgekehrt gelangt in dem Knospenwirtel eines unterirdischen Internodiums gewöhnlich nur eine Knospe, die im nächsten Frühlinge als Stengel an's Licht wächst, zur vollen Ausbildung und die übrigen entwickeln sich unter gewöhnlichen Verhältnissen nicht weiter, während die zugehörigen Wurzeln zur vollständigen Entwicklung kommen und die Blattbasis durchwachsen. Bei *E. palustre* und an den mittleren Theilen der oberirdischen Stengel von *E. limosum* fand Janczewski die Verhältnisse ganz wie bei *E. arvense*; dagegen entdeckte er im untersten Theile der Stengel von *E. limosum*, sowie in den unter-

irdischen Organen dieser Art noch die von ihm als rhizogene Knospen bezeichnete Modification, welche eines Vegetationskegels entbehren, dafür aber stets mehrere (bis sechs) Wurzeln entwickeln. — In den übrigen Verhältnissen stimmen die Aeste im Wesentlichen mit dem Stengel überein. Sie sind aber bedeutend zarter, als der Stengel, oft fast haarförmig, daher auch mit weniger Furchen und Riefen versehen, im Querschnitte häufig fast flügelig-kantig. Ihr Chlorophyll führendes Parenchym ist verhältnissmässig reicher entwickelt, als das des Stengels. Die Centralhöhle fehlt den Aesten der meisten planeroporen Equiseten, kommt aber in den stärkeren auch hier oft zur Ausbildung; ebenso sind bei ihnen häufig die Valcularhöhlen nicht vorhanden, während bei den cryptoporen Equiseten gar nicht selten die Carinalhöhlen entwickelt bleiben. Die Astblätter besitzen weniger Zähne und das unterste Blatt, die sogenannte Asthülle (ochreola), zeichnet sich durch abweichende Beschaffenheit aus, die in der Systematik manchmal gute Artmerkmale abgibt.

Die Sporangien sind bei den Equiseten stets auf eine bestimmte Region des Stengels beschränkt. Die sie erzeugenden Blätter bilden eine ei- bis walzenförmige, stumpfe oder zugespitzte Aehre (Fig. 172 A), welche auf dem Gipfel gewöhnlicher Stengel (*Equiseta homophyadica* — S. 611), seltener auf der Spitze ihrer Aeste erscheint, oder welche von abweichend gestalteten Trieben erzeugt wird (*Equiseta heterophyadica*, S. 611). Der Aehrenstiel ist gewöhnlich sehr weich, weiss, grünlich oder röthlich und häufig ohne Centralhöhle und Valcularhöhlen. Die Aehrensindel ist bald voll, bald hohl, doch fehlen im letzten Falle stets die Diaphragmen des Stengels. Am Grunde der Aehre sitzt in geringer Entfernung unter dem ersten Fruchtblattwirtel ein (manchmal zwei) eigenthümliches Mittelgebilde zwischen Blatt und Fruchtblatt, der sogenannte Ring (annulus), der im normalen Zustande eine niedrige, blasse, am Rande wellig gekerbte Scheide bildet (Fig. 172 B und F: r). Dass dieser Ring ein metamorphosirtes Blatt ist, lehrt uns seine Entwicklungsgeschichte und der Umstand, dass an seiner Stelle ein gewöhnliches Blatt erscheinen kann, dass er oft zur Hälfte als normales Blatt, zur anderen Hälfte als Ring ausgebildet ist, sowie dass er in manchen Fällen auf einzelnen oder auch auf allen Lappen seines Randes, aber stets auf der Innenfläche derselben, Sporangien entwickelt. Die eigentliche Sporangienähre besteht aus mehreren bis zahlreichen Wirteln gestielter Schildchen (Fig. 172 A, B), deren Stielbasen innerhalb jedes Wirtels durch eine schmale aber deutliche Ringhaut verbunden sind. Jedes Schildchen ist tafelförmig 5- bis 7-seitig; es besitzt auf seiner der Aehrensindel abgewendeten Oberseite Spaltöffnungen und eine seichte centrale, der Anheftungsstelle des Stielchens auf der Unterseite entsprechende Vertiefung. Die Unterseite trägt im Kreise gestellt die zarten, sackartigen Sporangien, deren Zahl jedoch nicht immer der Seitenzahl des Schildchens entspricht (Fig. 172 G). Jedes Sporangium zeigt im reifen Zustande eine einschichtige Wand, deren dem Stielchen abgekehrte Rückenzellen wie die an den Seiten gelegenen Zellen spiralförmige Verdickungen zeigen, während die Zellen der dem Stielchen zugewendeten Bauchseite, auf welcher das Aufreissen mittelst eines Längsrisses erfolgt, Ringfasern besitzen, die nach Duval-Jonve ausserordentlich schnell erst kurz vor der Dehiscenz des Sporangiums entstehen. Ein dem Ringe der Farne analoger Zellengürtel ist am Sporangium nicht vorhanden.

Die Anlage der Fruchtblätter findet genau in derselben Weise statt, wie diejenige der gewöhnlichen Blätter. Auf dem sich erhebenden Ringwulste entsteht auch hier ein Kranz von Protuberanzen, die sich vielleicht auch in ähnlicher Weise durch Gabelung vermehren, da manchmal gabelig getheilte Stiele mit zwei Schildchen beobachtet werden. Jeder Blatthöcker entspricht einem Sporangienträger, der nun, während der alle verbindende Ringwulst als Basaltheil des metamorphosirten Blattes sehr niedrig bleibt, bald halbkugelige Gestalt annimmt (Fig. 172 F, obere Wirtel) und sich durch seine sehr regelmässig radienartig divergirenden Zellenreihen auszeichnet. In Folge stärkeren Wachsthumms seiner Scheitelregion wird jeder Sporangienträger bald rübenförmig und noch später erhält sein oberer, dicker Theil in Folge des gegenseitigen Drückes, den alle Sporangienträger einer Aehre auf einander ausüben, polygonalen (meist 6-seitigen) Umfang; er wird zum Schildchen, während der untere Theil des Blatthöckers sich streckt und das Stielchen bildet (vgl. die auf einander folgenden Wirtel der Fig. 172 F). Etwa um diese Zeit treten nun an dem unteren, der Aehrensindel zugekehrten Rande

des Schildchens zitzenförmige Zellhöcker auf, welche schräg nach unten, d. h. der Stammoberfläche zu wachsen. Es sind dieses die Anlagen eben so vieler Sporangien, die sich nie auf eine einzelne Mutterzelle zurückführen lassen (wie dies Hofmeister angiebt). Vielmehr erscheint nach Russow das Sporangium schon im jüngsten Entwicklungsstadium als ein Hügel, der im Inneren aus unregelmässig angeordneten Zellen zusammengesetzt, aussen von einer Zellschicht überzogen ist, die sich als die unmittelbare Fortsetzung der äusseren Zellenlage des Schildchens und Stielchens erweist. Die inneren Zellen, welche sich ohne Grenze dem Gewebe des Schildchens anschliessen (Fig. 172 H, s), lassen durchaus keine Regelmässigkeit in Richtung und Folge der auftretenden Theilungswände erkennen, wie sich von einer einzigen Centralzelle ableiten. Sie zeichnen sich bald vor den Zellen der 3—4 peripherischen Lagen durch bedeutendere Grösse, reicheren Plasma-gehalt und grössere Durchsichtigkeit aus und ihre Vermehrung, welche zur Bildung der Sporenmutterzellen führt, hält mit der Vergrösserung des Sporangiums gleichen Schritt. Die sie umhüllenden inneren peripherischen Zellschichten werden später resorbirt, so dass nur die äusserste Zellenlage als Sporangiumwand erhalten bleibt und die in Gruppen von 4 oder 8 zusammenhängenden Sporenmutterzellen frei in einer die Sporangiumhöhle erfüllenden, zerstreute Körnchen enthaltenden Flüssigkeit schwimmen. Die Sporenmutterzellen, welche nach Sachs entschieden hantlos sind, nach Hofmeister und Russow dagegen eine dünne Membran besitzen, theilen sich (unter eigenthümlichem, hier nicht näher zu beschreibenden Auftreten von Körnerplatten im Plasma) simultan in vier tetraëdrische Specialmutterzellen, die sich unter Annahme kugelförmiger Form sehr bald trennen, ohne Zweifel durch Verflüssigung der peripherischen Schichten ihrer sehr dünnen Wände. Wenig ältere Specialmutterzellen zeigen nach Hofmeister eine doppelte, aus zwei dicht auf einander gelagerten Lamellen bestehende, hautartige Umhüllung des Protoplasmas, von denen die innere, elastische, stärker lichtbrechende eine Neubildung, die äusserste Schicht (Exosporium) der Sporenwand ist, während die äussere Hülle aus der Specialmutterzellwand besteht. Letztere quillt im Wasser jetzt noch zu einer dicken Schicht durchsichtiger, sehr weicher Gallerte auf, an deren Oberfläche am ganzen Umfange oder stellenweise farblose, aus den resorbirten inneren Wandzellen des Sporangiums stammende Plasmamassen haften, und die bei längerem Liegen im Wasser sich vollständig in diesem vertheilt. In diesem Zustande der Weichheit und Elasticitätslosigkeit verbleibt die Specialmutterzellhaut bis zur Zeit der Auflagerung einer zweiten Membranschicht auf die Innenfläche der zuvor angelegten äusseren, bleibenden Sporenmembran. Von da ab erscheint sie als eine beiderseits scharf und glatt begrenzte, elastische Membran, die sich im Wasser zwar noch ausdehnt, doch nur in Richtung der Oberfläche, daher sich wie ein weicher Sack von den beiden Sporenhäuten abhebt. Während dieses Abhebens beobachtet man auch deutlich, dass sie in Form von Spiralbändern verlaufende, verdickte Stellen besitzt, die nach der Angabe Hofmeisters nach innen, nach den Zeichnungen von Sachs (Lehrbuch d. Bot. 4. Aufl. S. 399) nach aussen vorspringen, die aber später jedenfalls durch Verschwinden der dünnen Spiralsreifen sich zu den Elateren gestalten. Diese sind an beiden Enden spatelförmig verbreiterte, mit dünner Cuticula versehene Bänder (Fig. 172 I), welche in ihrer Mitte dicht neben einander der Sporenwand an einer kleinen Stelle so angeheftet bleiben, dass sie von hier aus mit ihren Armen die Spore nach beiden Seiten spiralg umrollen, wobei die spatelförmigen Enden die Pole derselben bedecken (Fig. 172 I). In Folge ihrer bedeutenden Hygroskopicität bleiben sie in feuchter Luft um die Spore gerollt, während sie sich beim Austrocknen rasch strecken und abrollen. Haucht man einen Sporenhaufen wiederholt leicht an, so geräth derselbe daher durch die rasch wechselnden Krümmungen der Elateren in tanzende Bewegung, und bei Verstreuung der Sporen aus den geöffneten und austrocknenden Sporangien leisten die Elateren jedenfalls gute Dienste.

Ueberblicken wir noch einmal den Gang der Sporenbildung, so wäre nach den Untersuchungen von Sachs die die Elateren bildende Membran die erste, durch die Thätigkeit der primordiales Sporenzellen, respective des Sporenpasmas ausgeschiedene Haut, nach Hofmeister und Russow hingegen, welche mit Membran umhüllte Specialmutterzellen annehmen, die umgewandelte Wand der letzteren. Namentlich spricht sich Russow ganz entschieden dahin aus, „dass die in Elateren zerreisende Membran ihrer Entstehung nach durchaus verschieden von dem Exo-

sporium der Farn-, Ophioglosseen- oder Lycopodiumsporen ist.“ Im Hinblick auf die gleiche Genesis und Beschaffenheit der Gallerthülle der Equisetum- und Marsilia-Sporen (vgl. S. 604) scheint ihm „die Annahme gerechtfertigt, dass die Elaterenmembran ersterer, wenn nicht wie das Episorium der Marsilia-Sporen der hyalinen Hülle der Sporen un- und aufgelagert, so doch aus der Gallerthülle (der umgewandelten Specialmutterzellhaut) unter Einfluss des umgebenden Protoplasmas gebildet werde, denn ein Wachsthum der besagten Membran durch Vermittelung des in der Spore befindlichen Protoplasmas ist hier, ebenso wie bei Marsilia, ausgeschlossen.“

Die reifen, schon vor der Ausstreuung Chlorophyll enthaltenden Sporen von Equisetum bleiben nur wenige Tage keimfähig. Mit beginnender Keimung schwellen sie an, die Elateren und das aufreissende Exosporium werden abgestreift, und das Endosporium treibt auf einer Seite eine kleine Papille, welche wie bei den Osmundaceen (S. 537) durch eine Querwand als erstes, sich schlauchförmig verlängerndes, farbloses Plasma enthaltendes Wurzelhaar abgetrennt wird (Fig. 172 k). Das kleine Prothallium theilt sich darauf meist durch eine auf die Querwand senkrechte Wand in zwei Zellen (Fig. 172 L), deren weitere Theilungen sich durchaus nicht auf ein bestimmtes Gesetz zurückführen lassen; meistens wechseln in den jedesmal vorderen, das Längenwachsthum vermittelnden Vorkeimzellen einfach Längswände mit Querwänden ab (Fig. 172 M), und eine einzelne, auffallend gestaltete Scheitelzelle ist zu keiner Zeit vorhanden. Bald ist das Prothallium ein kleiner, spatelförmiger, einschichtiger Thallus (Fig. 172 N), bald auch wird jede der beiden ersten Prothalliumzellen sofort zur Mutterzelle eines selbständigen Sprosses. Jedenfalls findet später Bildung von vertical wie das ganze Prothallium sich erhebenden Zweigen statt, indem eine der vorderen Zellen sich durch eine der Prothalliumfläche parallele Wand theilt und die eine Tochterzelle mit den übrigen Vorkeimzellen in Verbindung die alten Theilungen fortsetzt, die andere zur Mutterzelle eines Sprosses wird, dessen Fläche sich senkrecht zu der des Muttersprosses stellt. Ausser diesen Sprossen und mit ihnen wechselnd kommen auch solche zur Ausbildung, welche mit ihrer Fläche der des Muttersprosses parallel bleiben, wenn die Mutterzelle des Tochter sprosses abgliedernde Wand senkrecht zur Prothalliumebene steht. Ob sich die in den normalen Fällen strenge durchgeführte Dioecie der Equiseten-Prothallien, wie neuerdings von Sadebeck vermuthet wird, schon auf die ersten Theilungen in diesen zurückführen lässt, derart, dass die zahlreicheren männlichen Vorkeime zunächst nur die Neigung zur Theilung in einer Ebene zeigen, während bei den weiblichen schon die erste Zelle durch rechtwinkelig auf einander und auf die Wurzelhaar-Querwand gestellte Längswände den Anfang zum Zellenkörper macht, müssen weitere Untersuchungen erst bestätigen. Jedenfalls treten schliesslich früher oder später Theilungen parallel der Vorkeimfläche ein, welche ein dem Gewebepolster der Farnprothallien analoges Zellgewebe erzeugen, in dem die Archegonienbildung stattfindet. Die männlichen Prothallien sind stets kleiner, nur wenige Millimeter lang, die weiblichen grösser, bis zu einem Centimeter Durchmesser, durch reichere Sprossbildung krauser; an den ersteren treten indessen nach Hofmeister in Ausnahmefällen auf spät erscheinenden Sprossen Archegonien, nach Sadebeck auf letzteren, wenn sie unbefruchtet bleiben, Antheridien auf.

Die Antheridien entstehen auf dem Scheitel oder am Rande der Lappen des männlichen Prothalliums aus einer Aussenzelle, in welcher sich körniges, zum Theil grün gefärbtes Plasma ansammelt. Nachdem sich dasselbe ganz besonders an der Aussenwand angehäuft hat, trennt nach Sadebeck eine der Aussenwand parallele Wand den äusseren, plasmareichen Theil der Zelle als Mutterzelle des Antheridiums von der nach innen gelegenen Basalzelle ab. In der Antheridien-Mutterzelle treten darauf simultan zwei senkrecht auf die erste Wand gesetzte Wände auf, die, rechts und links vom Centrum der Zelle gelegen, zwei tafelförmige Wandzellen abschneiden und denen (vorne und hinten gelegen) zwei weitere auf die Basalwand und die beiden ersten Seitenwände senkrechte Wände in ganz gleicher Weise folgen. Jetzt trennt in der von den vier Wandzellen umschlossenen mittleren Zelle eine der Aussenwand parallele Wand die flache Deckelzelle von der Centralzelle ab und während letztere sich durch in nicht ganz gesetzmässiger Reihe folgende Wände in die Spermatozoiden-Mutterzellen theilt, strecken sich die seitlichen Wandzellen unter Theilung durch Längs- und Querwände, so dass

das ganze Antheridium bedeutend über die Prothalliumfläche hervortritt. Auch die Deckelzelle zerfällt noch durch rechtwinklig sich schneidende, den Seitenwänden parallele Verticalwände in vier Quadrantenzellen, die bei der Reife des eiförmigen Organes wie bei den Lebermoosen und Sphagnaceen auseinander weichen und dadurch den 100—150 Spermatozoiden-Mutterzellen den Austritt gestatten. Die Spermatozoiden der Schachtelhalme (Fig. 172 N) sind die grössten im Pflanzenreiche. Der hintere Theil ihres bandförmigen Körpers ist im Verhältniss zum vordern, die Wimpern tragenden sehr dick und seine Windung sehr steil; ihm klebt auch die Blase an, welcher hier die gleiche morphologische Bedeutung wie bei den Farnen (S. 542) zukommt, die aber bei der Streckung des Spermatozoids stark gedehnt wird und daher wie ein flossenartiger Saum erscheint, als solcher von älteren Beobachtern auch betrachtet wurde. Gegen das Ende der Schwärmzeit erscheint ferner auch bei den

Equiseten-Spermatozoiden (wie bei den Farnen) die Blase in Folge von Wasseraufnahme oft um das Vielfache ihres ursprünglichen Volumens ausgedehnt.

Die reifen Archegonien der Schachtelhalme unterscheiden sich von denen der Farne (S. 543) wesentlich nur dadurch, dass die vier oberen Halswandzellen sehr lang sind und sich beim Öffnen des Halses hakenförmig nach aussen umbiegen, so dass der ganze Hals einem vierarmigen Anker ähnlich ist. Es durchzieht ferner die nach oben allmählich zugespitzte Halscanalzelle nur etwa die untere Hälfte des Halses. In Bezug auf ihre

Entwicklungsgeschichte stimmen Equiseten- und Farnarchegonien völlig bis auf den einzigen unwesentlichen Punkt überein, dass ersteren die Basalzelle fehlt. Da die Wachstumsrichtung des Prothalliums sowohl, als des die Archegonien tragenden Gewebepolsters, eine genau verticale (negativ geotrope) ist, so steht auch die Archegoniumaxe genau senkrecht, derart, dass der Hals-scheitel nach oben gerichtet ist.

Ueber die Entwicklung des Embryo besitzen wir ausser den älteren Be-

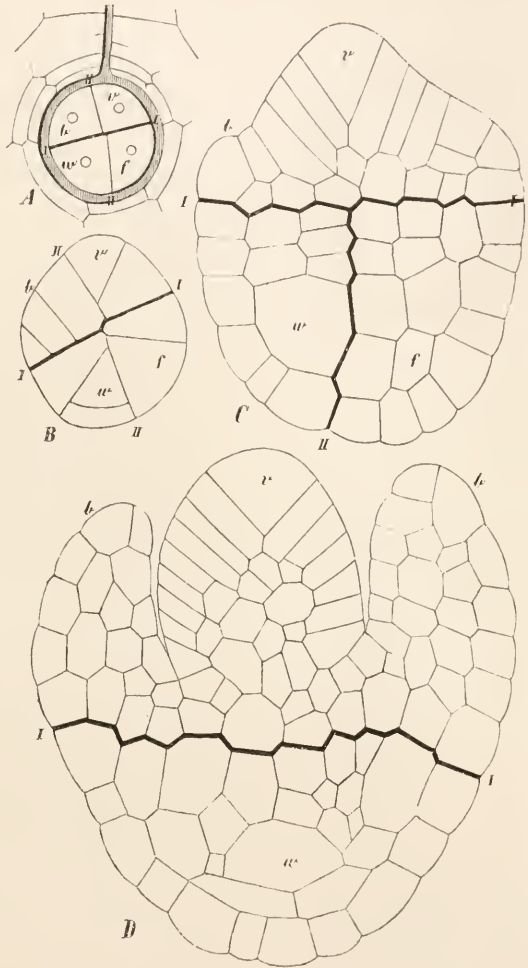

Fig. 173. Equisetum arvense L. A Vierzelliger Embryo im Archegoniumbauche. B Optischer Längsschnitt eines etwas älteren Embryo. C und D Längsschnitte noch älterer Embryonen. Alle Figuren in gleicher Lage gezeichnet. v Stammscheitel, b Blatt, w Wurzel, f Fuss, I erste und II zweite Wand. Nach Sadebeck. Vergr. A und B = 270, C = 360, D = 346.

obachtungen von Hofmeister und Duval-Jouve die neueren Untersuchungen Sadebeck's, dessen Resultate in Bezug auf die ersten Theilungen des Eies mit denen Hofmeister's übereinstimmen, der aber den einzelnen Quadranten eine andere Deutung giebt, die unter Berücksichtigung der embryonalen Entwicklung der übrigen Gefäßkryptogamen die einzig natürliche ist, ganz besonders noch gegenüber der Behauptung Duval-Jouve's, welcher der vermeintlichen endogenen Anlage der Seitensprosse zu Liebe sogar die erste beblätterte Axe seitlich im Inneren des schon vielzelligen Embryo entstehen lässt. Sadebeck fasst seine Untersuchungen mit folgenden Worten zusammen:

„Die erste in der befruchteten Eizelle auftretende Scheidewand (Fig. 173 A, *I*) bildet mit der Archegoniumaxe einen Winkel von etwa 70 Grad und theilt die Eizelle in eine obere, dem Archegoniumhalse zugewendete und eine untere, demselben abgewendete Hälfte. Die obere Hälfte des noch zweizelligen Embryo (Fig. 173 A, *bc*) stellt ganz unmittelbar, mittelbar also die Eizelle selbst, die primäre Axe dar, welche bereits in den ersten Segmentirungen das Wachstum der Stammknospe der erwachsenen Pflanze zeigt und aus welcher also auch in gleicher Weise wie bei der Stammknospe der erwachsenen Pflanze der erste Ringwall hervorgeht. Die Theilung der oberen Embryohälfte in zwei Quadranten hat daher hier zugleich auch die Bedeutung des Beginns der Segmentirung der primären Axe oder Stammknospe, wodurch die erste (Fig. 173 A, *b*) der drei den ersten Ringwall ausbildenden Blattanlagen abgeschieden wird. Nach Vollendung dieser ersten drei Segmentirungen zeigt die Stammknospe die äussere Gestalt der Stammscheitelzelle der erwachsenen Pflanze, nämlich die einer verkehrt dreiseitigen Pyramide, deren Basis sphäroidisch convex ist (Fig. 173 B—D, *r*).“

„Die untere Hälfte des noch zweizelligen Embryo (Fig. 173 A, *wf*) stellt den Wurzeltheil dar, in welchem ebenfalls sehr bald eine weitere Segmentirung (Fig. 173 A, Wand *II*) und demzufolge zunächst eine Quadrantentheilung erfolgt. Diese Quadranten haben dieselbe physiologische Aufgabe, zeigen jedoch sehr bald ein sehr verschiedenes Wachstum. In dem unteren derselben (Fig. 173 A, *w*) findet zunächst eine ähnliche Segmentirung statt, wie in der ganzen oberen Embryohälfte. Das Resultat ist demnach auch die Bildung einer dreiseitigen Pyramide, deren Basis durch einen Theil der Oberfläche der jungen Embryokugel gebildet wird. Es ist dies die erste Scheitelzelle der Wurzel, von welcher sich durch eine zur Basis dieser Pyramide parallele Wand, zugleich auch die erste im Embryo überhaupt auftretende Pericline, die erste Wurzelhaube absondert (Fig. 173 B, *w*). Diese erste Wurzel, bei ihrer Bildung bereits denselben Gesetzen folgend, wie die Wurzel der erwachsenen Pflanze, zeigt natürlich

auch im Weiteren ein diesen Gesetzen folgendes Wachstum. Der zweite Quadrant der unteren Embryohälfte (Fig. 173 A, *f*) geht keine solchen Differenzirungen ein; es tritt in ihm der sehr einfache Wachstumsmodus rechtwinkelig an einander ansetzender antiliner und pericliner Zellwände auf (Fig. 173 B, *Cf*). Es ist dies der sogenannte Fuss, das erste Segment der in der Differenzirung begriffenen Wurzel, welches für den jungen Embryo aber dieselbe physiologische Bedeutung hat, wie die Wurzel für die erwachsene Pflanze.“

„Die beiden in der oberen und unteren Embryohälfte auftretenden ersten Theilungen, durch welche die junge Embryokugel gleichsam in vier Quadranten

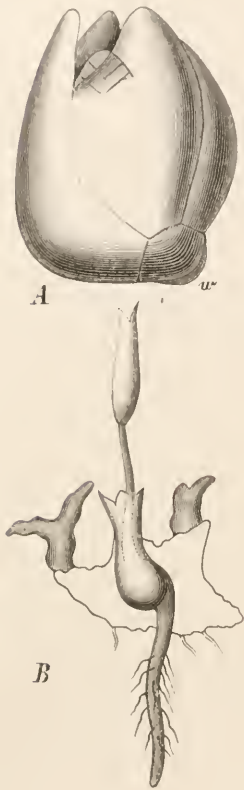

Fig. 174. *Equisetum arvense* L. A Embryo im Stadium, wo er das Archegonium durchbricht; nach Sadebeck; Vergr. 98. B Stück des Prothalliums mit etwas älterer Keimpflanze; nach Hofmeister; Vergr. 10. *w* Wurzel.

getheilt wird, liegen nahezu in einer Ebene. Diese ideale Ebene steht senkrecht zur Prothalliumfläche. Die Orientirung innerhalb des Embryo ist folgende: dass das erste Segment der Stammknospe (d. h. die erste Blattanlage) mit dem Wurzelquadranten, die Stammknospe aber mit dem Fusse correspondiren.“

„Nachdem in der Embryokugel die eben bezeichneten Differenzirungen vor sich gegangen sind, bildet sich von der die Wurzelhaube absondernden ersten Pericline aus eine zusammenhängende Reihe gleicher Periclinien (Fig. 173 C). Diese grenzen an der ersten Theilungswand des Embryo, welche in dieser Zeit noch sehr deutlich erkennbar ist (Fig. 173 C, 1), an den ersten in der Ausbildung begriffenen Ringwall (Fig. 173 C, b) und stellen mit diesem zusammen eine gemeinsame Hülle dar. Der obere Theil dieser Hülle, der erste Ringwall (d. h. das erste Blatt) des Embryo, verfolgt von Anfang an dasselbe Wachsthum, wie bei der erwachsenen Pflanze und überholt daher auch sehr bald die nur langsamer wachsende Stammknospe des Embryo, so dass die letztere endlich vollständig von demselben umgeben erscheint (Fig. 173 D, b). Es geschieht dies meist in der Zeit, wo die Anlage zur Bildung eines zweiten Ringwalles an der Stammknospe erfolgt. Die Anlage und Ausbildung des zweiten Ringwalles folgt ebenfalls derselben Regel, wie die eines jeden Ringwalles der erwachsenen Pflanze. Meist erst nach Anlage des dritten Ringwalles durchbohrt der Embryo das Archegonium, den Hals desselben zur Seite schiebend, während die Wurzel ihr ursprünglich geotropes Wachsthum, welches durch das Prothallium behindert war, unter der nothwendigen Krümmungserscheinung sofort wieder aufnimmt (Fig. 174 B).“

Der erste junge Equisetenstengel bildet nur 10—15 gestreckte Internodien mit dreizähligen Blättern (Fig. 174). Ein an seiner Basis entwickelter, schon kräftiger Spross trägt bereits vierzählige Blätter und jede folgende Sprossgeneration entwickelt eine stärkere Axe und immer mehr Blättzähne bis zur Erreichung der die Art charakterisirenden Normalzahl. Bisweilen schon der dritte, jedenfalls einer der folgenden Sprosse, wendet sich seitwärts, manchmal steil abwärts, dringt in den Boden und bildet so das erste der unterirdisch verlaufenden, horizontalen Rhizome. Die Entwicklung der jungen Equiseten ist eine ungemein rasche. Anfangs Mai ausgesäete Sporen des *E. arvense* zeigten nach Hofmeister bereits Mitte Juni die ersten beläuterten Pflanzen, welche bis Anfang August sieben Sprossgenerationen gebildet hatten, die letzte bereits fussshoch und von 3 Millim. Durchmesser, aber noch mit vierzähligen Blättern. Die starken Seitensprossen unterirdischer Rhizome wurden gegen Ende August sichtbar.

Dass das neuholländische Festland keine Equiseten besitzt, wurde bereits erwähnt. Afrika hat nur 3 Arten, von denen das bekannte *E. arvense* zu den grössten Seltenheiten gehört, Asien 14, Europa 12 Arten, die fast alle auch in Nordamerika und Nordasien vorkommen. Den grössten Reichthum zeigt Amerika, von dessen 21 Arten 9 dort ausschliesslich heimisch sind. Die folgende Anordnung der wichtigsten deutschen Arten ist Milde's Monographie der Gattung entlehnt.

I. *Equiseta phaneropora* M. (*Equisetum* L. *exp.*) Spaltöffnungen im Niveau der Epidermiszellen liegend. Stengel nicht überwintend, glatt oder weniger rauh. Aehre meist stumpf.

A. *Equiseta heterophyadica* Al. Br. Fertile Schosse wenigstens im Anfange von den sterilen sehr verschieden, bleich oder röthlich, astlos, die erst später über die Erde tretenden sterilen grün und verzweigt. ihre Aeste ohne Centralhöhle.

1. *Equiseta anomopora* M. (*E. ametabola* Al. Br. S. 612). Fertile Stengel vor den sterilen erscheinend, nach der Fruchtreife absterbend, ohne Aeste zu entwickeln. Sterile Stengel entweder nur auf den Aesten mit Spaltöffnungen oder diese auch in den Stengelrillen unregelmässig angeordnet. Aehrenaxe voll oder hohl.

E. arvense L. Fruchtbare Stengel fleischroth oder röthlichbraun, saftig, meist hinfällig, glatt, die Blätter fast glockig, mit lanzettlichen, zugespitzten, oft zusammenklebenden, schmutzigbraunen, eine Carinafurchen zeigenden Zähnen. Sterile Stengel etwas rauh, mit 4—18 Furchen, ihre Blätter am Rande sich meist etwas erweiternd, die Zähne derselben lanzettlich, convex, ohne oder mit Carinafurchen, schwärzlich, mit weisslichem Hautrande; Aeste 4—5-kantig, selten

3-kantig, das erste Internodium länger als das Blatt des Stengels. An Wegrändern, auf Wiesen und Aeckern gemein und oft eines der lästigsten Unkräuter (Duwock in Norddeutschland), das seiner bis 6 Meter tief gehenden Rhizome wegen äusserst schwer auszottbar ist. In ganz Europa, Asien und Nordamerika. Fructificirt April, Mai. War früher als *Herba Equiseti minoris* als Diureticum officinell (Berg, Waarenk. 223. — Abbild. Nees v. Esenb., *Plantae medicin.* Supplem. 2, tab. 10, 11. Hayne, *Arzneigew.* VIII. Taf. 46).

E. Telmateja Ehrh. (*E. fluviatile Auct., n. L.*). Fruchtbare Stengel weisslich, schwach gefurcht, mit genäherten, bauchigen, unten hell-, oben dunkelbraunen Blättern mit 20—30 dunkelbraunen, pfriemenförmigen, an der Spitze borstenartigen Zähnen mit tiefer Carinalfurche. Steriler Stengel weiss, ungefurcht, glatt, ohne Spaltöffnungen, mit sehr weiter Centralhöhle; seine Blätter kurz cylindrisch, mit 20—40 pfriemlichen Zähnen; seine Aeste im dichten Quirle, dünn, rau, durch die tiefe Carinalfurche der Riefen scheinbar 8-kantig, das erste Internodium kürzer als das Stengelblatt, die Blätter 4-zählig. Die grösste und schönste deutsche Art, auf feuchtem Boden, namentlich nach dem Süden hin häufiger; kommt auch in Nordafrika, Nordasien und Nordamerika vor. Fructificirt April. Mit *E. hiemale* unter dem Namen *Herba Equiseti majoris* früher ebenfalls als Diureticum gebräuchlich und noch jetzt in *Cod. med.* 77 aufgeführt.

2. *Equiseta stichopora M.* (*E. metabola Al. Br.* S. 612). Im normalen Entwicklungsgange brechen die fruchtbaren Stengel astlos, bleich und ohne Spaltöffnungen hervor, entwickeln aber nach Ausstreuung der Sporen im oberen Theile Aeste, sowie Chlorophyll und Spaltöffnungen. Letztere stehen meist in je einer Linie in den Rippen. Sterile Stengel gleichzeitig oder wenig später. Achrenspindel voll.

E. pratense Ehrh. Fruchtbare Stengel zuerst bräunlich, seine Blätter trichterförmig oder lang cylindrisch, locker anliegend, bläulichgrün, am Grunde der Zähne mit welliger, brauner oder schwarzer Querlinie, die 10—20 Zähne breit lanzettlich, mit roth- oder schwarzbraunem Hautrande. Steriler Stengel graugrün, gefurcht, rau, mit 8—20 schwach convexen Riefen und walzig-becherförmigen Blättern mit lanzettlichen, braun gestrichelten, mit Carinalfurchen versehenen Zähnen. Aeste meist unverzweigt und bogig herabgekrümmt, 3-, selten 4—5-kantig, ohne Centralhöhle. In schattigen Gebüschern und Laubwäldern, an Gebirgsbächen etc.; auch in Nordasien und Nordamerika. Fructificirt April.

E. sylvaticum L. Fertiler Stengel anfänglich rothbraun, mit grossen, an ihrer Basis cylindrischen, in ihrer oberen Hälfte aufgeblasenen und trockenhäutigen Blättern mit 3—6, aus je 2—4 verschmolzenen Zähnen bestehenden lanzettlichen, stumpflichen Zipfeln. Steriler Stengel meist etwas überhängend, grün, gefurcht, rau, mit 12—15 flachen Riefen; die Blätter fast glockig, trockenhäutig, sonst wie bei den fertilen Stengeln. Aeste zahlreich, fein (oft haardünn), bogenförmig herabhängend, 4—5-kantig, verzweigt, ohne Centralhöhle. In schattigen Wäldern und Gebüschern (auch in Nordasien und Nordamerika). Fructificirt Mai, Juni.

- B. *Equiseta homophyadica Al. Br.* Sterile und fertile Stengel gleich gebildet und gleichzeitig erscheinend. Spaltöffnungen in unregelmässigen, mehrfachen Linien in den Rippen. Aeste unserer Arten mit Centralhöhle. Achrenspindel hohl.

E. palustre L. Stengel 9—12-kantig, wenig rau, mit stark vortretenden, stumpfen, querrunzeligen Riefen; Centralhöhle sehr eng, enger als die Vascularhöhlen. Blätter sich glockig erweiternd, ihre Zähne convex und mit Carinalfurche, breit lanzettlich, mit breitem, 2-riefigem Hautrande. Aeste stumpf 5—6-kantig, ihr erstes Internodium viel kürzer als das Stengelblatt, die Asthülle glänzend schwarz. Variirt mit Achren tragenden Aesten (var. *polystachya Vill.*). Gräben, Sumpfwiesen, feuchte Aecker etc. Fructificirt Mai, Juni.

E. limosum *L.* Stengel glatt, durch die kaum vortretenden Riefen nur gestreift; Centralhöhle sehr weit. Blätter cylindrisch und sammt den pfriemenförmigen Zähnen angedrückt, die Zähne ohne Carinalfurchen, mit schmalem, weissem Hantrande. Aeste stumpf 4—8-kantig, ihr erstes Internodium kürzer als das Stengelblatt, die Asthülle kastanienbraun oder blassbraun. Variirt ganz ohne Aeste (var. *Linnaeanum* *Döll*) und mit Aehren tragenden Aesten (var. *polystachya* *Lejeune*). In Sümpfen und Gräben. Fructificirt Juni, Juli.

E. litorale *Kuehlewien* (*E. arvensis* \times *limosum* *Lasch*). Bastardform zwischen *E. arvensis* und *E. limosum*. Auf feuchtem Sandboden, aber auch auf grasigen Dämmen, auf Aeckern etc. Fructificirt Juni.

II. *Equiseta cryptopora* *M.* (*Hippochaete* *M.*). Spaltöffnungen im Grunde einer Grube oder Spalte der Oberhaut unter dem Niveau der benachbarten Epidermiszellen. Stengel sehr hart und rauh, oft überwintert, die fruchtbaren den unfruchtbaren gleich. Aehre stachelspitzig.

A. *Equiseta ambigua* *M.* Spaltöffnungen in einer oder mehreren Linien stehend. Riefen der Stengel und Aeste convex.

E. ramosissimum *Desf.* Auf sandigem Boden, an Dämmen zwischen Gebüsch, selbst in Sümpfen; in Nord- und Mitteldeutschland seltener, im Süden gemein. Fructificirt je nach Standort Mai—Juli.

B. *Equiseta monosticha* *M.* Spaltöffnungsreihen stets nur von einer Linie gebildet. Riefen der Stengel und Aeste spitz zweikantig.

E. hiemale *L.* Stengel meist astlos, grün, rauh und hart; Centralhöhle weit. Blätter cylindrisch, selten am Rande sich etwas erweiternd, die obersten und untersten meist schwarz, die mittleren weisslich, oben und unten mit schwarzem Ringe, die Zähne linealisch-pfriemenförmig, leicht abfallend, durch ihre stehen bleibenden, 4-riefigen Basaltheile den Blatt- rand kerbig machend, später das Blatt unregelmässig in den Commissural- furchen zerschlitzend. Wälder, schattige Abhänge. Die überwinterten Stengel fructificiren im Mai und Juni, die diesjährigen im Juli und August. Die Stengel werden zum Poliren von Zinn- und Holzwaaren benutzt; sie waren früher als *Herba Equiseti majoris* s. *mechanici* (vgl. *E. Telmateja*) als Diureticum gebräuchlich und sind noch im Cod. med. 77 aufgeführt (Berg, Waarenk. 223).

E. variegatum *Schleich.* Durch den am Grunde ästigen Stengel und die glockigen Blätter mit bleibenden Zähnen von voriger Art leicht unterscheidbar. In feuchten Wäldern, an Gebirgsbächen, namentlich im Süden. Fructificirt April—Juli.

Fossile Equisetaceen.¹

Die ersten Equisetaceen treten bereits im Devon Nordamerikas auf. Während sie aber (nach den wenigen Resten zu schliessen) in dieser Periode nur spärlich vertreten waren, kamen sie in der Steinkohlenperiode schon zu massiger Entwicklung. Aus dem Carbon sind zunächst 5 Arten der Gattung *Equisetites* *Schimper* bekannt, von denen der *E. lingulatus* *Germ.* von Wettin, Zwickau in Sachsen und Saarbrücken deshalb besondere Beachtung verdient, weil man mit ihm neuerdings die in bedeutender Menge in carbonischen Gesteinen vorkommenden Frucht- ähren von *Annularia Brongn.* in Beziehung bringt. Diese Fruchtähren sind gestielt und mit einer gegliederten, längsgerippten Spindel versehen, deren Internodien nach der Basis und Spitze im Durchmesser abnehmen. Die Spindel ist ferner hohl und ohne Scheidewände (wie letztere auch den lebenden Equiseten mit hohler Fruchtstandaxe fehlen). Jedes Internodium trägt an seinem Ende einen Wirtel bis 32 steriler, linealer, ganzrandiger, zugespitzter, einnerviger, mit dem unteren Theile horizontal absteigender, dann aber rasch aufwärts gekrümmter und

¹ Schimper, Paléont. végét. I. 255. — Schenk, Ueber die Fruchtstände fossiler Equisetaceen. Bot. Zeit. 1876, S. 529. 625.

mit der Spitze einwärts gebogener, an der Basis nicht verwachsener Blätter. Die Spitze der Aehre wird von einem Blattschopf gebildet, der wohl nur aus sterilen Wirteln besteht; sonst aber findet sich zwischen je zwei Wirteln steriler Blätter ein solcher mit fertilen, respective Sporangienträgern, welche horizontal von der Axe abstehen und den Rippen des Internodiums in deren Mitte oder oberhalb derselben inserirt sind. Jeder Sporangienträger ist an seiner Basis vertical verbreitert; er war wahrscheinlich schildförmig, da er an seinem Ende mit einer kleinen Erhöhung versehen ist, unter welcher mehrere, jedenfalls vier eiförmige Sporangien mit (bei gutem Erhaltungszustande) netzig gezeichneter Wand sitzen. Dass die *Annularia*-Aehren Equisetineen angehörten, unterliegt wohl keinem Zweifel; von den Fruchtständen der lebenden Equiseten unterscheiden sie sich wesentlich nur durch die Einschaltung steriler Blattquirle zwischen die fertilen, ein Fall, der indessen auch noch bei anderen unzweifelhaft hierher gehörenden fossilen Pflanzen in gleicher Weise und in abnormen Fällen (wenn auch nicht so regelmässig, wie bei *Annularia*) auch bei lebenden Equiseten vorkommt. Bei diesen findet man nämlich manchmal Sprossungen der Aehre, so dass über dem ersten Fruchtstande noch ein zweiter, wohl auch ein dritter oder vierter sitzt, die oft nur auf wenige, sogar auf einen einzigen Fruchtblattwirtel reducirt sind. In einzelnen Fällen sind dann die über einander stehenden Aehren nur durch den metamorphosirten Blattwirtel des Ringes (S. 616) getrennt; in anderen erweitert sich dieser scheidenartig, in noch anderen Fällen tritt zwischen den Aehren ausserdem ein normales grünes Blatt hinzu, oder es schieben sich zwischen die Aehren mehrere gestreckte, normal beblätterte Internodien ein.

Die Vereinigung der *Annularia*-Aehren mit den als *Annularia longifolia Brongn.* bezeichneten beblätterten Zweigen gründet sich nur auf das häufige gesellige Vorkommen beider. Die *Annularia*-Zweige sind im Ganzen wie die Equiseten gegliedert, tragen jedoch Wirtel von im Allgemeinen lanzettlichen, nur mit Mittelnerven versehenen Blättern. Mit ihnen und den Aehren kommen häufig noch Stammreste und Diaphragmen gegliederter Stämme vor, die kaum einer anderen Pflanze, als dem erwähnten *Equisetites lingulatus* angehören können. In zwei Fällen wurden auch *Annularia*-Aehren mit solchen Stammresten (an deren Knoten sie stehen) in Verbindung gefunden.

Die mit *Annularia* früher als zunächst verwandt betrachtete Gattung *Sphenophyllum* gehört nach neueren Untersuchungen entschieden in die Gruppe der *Lycopodiumen*. Dagegen kehrt der eigenthümliche Bau der *Annularien*-Fruchtstände bei den Arten der Gattung *Calamites Suckow* wieder, welche einen wesentlichen Bestandtheil der Wälder der Carbonperiode bildeten und auch noch in der Dyas auftraten. Diese baumartigen, bedeutende Dimensionen erreichenden Pflanzen besaßen wie bei den Equiseten gegliederte Stämme mit eikegelförmigem Basalende. Die unten sehr kurzen, nach oben allmählich sich verlängernden und verjüngenden Internodien trugen in der oberen Region des Stammes quirlig gestellte Aeste, deren dünne Zweige Wirtel von lineal-pfriemenförmigen bis schmal linealischen, zugespitzten Blättern trugen, die höchstens mit schmalen Basaläusen unter einander verbunden waren. Diese beblätterten Aeste werden unter dem Namen *Calamocladus Schimp.* (*Asterophyllites Brongn.*) besonders aufgeführt, da man die Zusammengehörigkeit der verschiedenen Formen zu bestimmten Stämmen nicht sicher nachzuweisen vermag. Ebenso werden die Fruchtähren getrennt als *Calamostachys Schimp.* beschrieben. Diese Fruchtähren, welche wahrscheinlich wirtelig den Zweigenden entsprangen, sind im Verhältniss zur Grösse der Pflanzen klein, oblong bis cylindrisch und besitzen in alternirende Wirtel gestellte lanzettliche, an der Basis zusammenhängende Bracteen. Zwischen je zwei Wirteln derselben steht auch hier ein fertiler Wirtel, aus horizontal von der Aehrensphäre abstehenden, stielrunden, an der Spitze (schildförmig?) erweiterten Fruchtblättern gebildet, die je vier Sporangien mit kugeligen Sporen tragen.

Von den übrigen fossilen Gattungen ist *Phyllothea Brongn.* zu erwähnen, deren 6 von der Steinkohlen- bis zur jurassischen Periode lebende Arten den Habitus der heutigen kleineren Equiseten zeigen, aber durch die bis weit zur Basis in linealische oder lineal-lanzettliche, bogig einwärts gekrümmte Zipfel gespaltenen Blätter ausgezeichnet sind. Die Gattung *Schizoneura Schimp.*, 4 vom Buntsandstein bis zum Jura auftretende Arten umfassend, besass Blätter, welche wahrscheinlich zuerst eine lange, geschlossene, am Rande kurz gezähnte Scheide bil-

deten, dann aber in den Commissurfurchen (wie z. B. *Equisetum hiemale*) spalteten und sich zu einem anfänglich aufrechten, später abstehenden und zurückschlagenden Wirtel auflösten und endlich abfielen. Am reichsten an fossilen Arten ist die Gattung *Equisetum* selbst, von welcher ca. 40 Arten von der Trias ab bekannt sind, unter denen einzelne, wie z. B. das *E. arenaceum* *Bronn* des Keupers, bedeutende Grösse erreichten. Man hat von letzterer Art Stengelstücke von 12 Fuss Länge bei 3—5 Zoll Durchmesser gefunden, welche also die grösste unserer jetzt lebenden Arten weit übertrafen. Letztere, das *E. giganteum* *L.* des tropischen Südamerika's, hat bei selten bis 36 Fuss Höhe meistens nur kaum $\frac{3}{4}$ Zoll Stengeldurchmesser, wächst daher zwischen Bäumen und Sträuchern, die ihm als Stütze dienen. Von den fossilen *Equisetum*-Arten sind ausser gut erhaltenen Stämmen, Stammspitzen und Fruchtständen auch Rhizome mit den eigenthümlichen Knollen (S. 611) bekannt.

IX. Classe. Lycopodinae (S. 502).

Die Classe der Lycopodineen, von Sachs (Lehrb. d. Bot. 4. Aufl. S. 452) wegen der vorwiegend dichotomen Verzweigung auch als die der Dichotomeen bezeichnet, umfasst drei Ordnungen mit je einer Familie, die sich durch folgende Charactere unterscheiden.

- I. *Isosporaeae*. Nur eine Art von auf der Blattbasis oder in der Blattachsel zur Entwicklung gelangenden ein-, zwei- oder dreifächerigen, klappig aufspringenden Sporangien mit einerlei Sporen. Prothallium gross, selbständig, unterirdisch, chlorophylllos, monöcisch. Blätter verhältnissmässig klein, ohne Ligula.
 32. Ordnung. *Lycopodiaceae*.
- II. *Heterosporaeae*. Makro- und Mikrosporangien vorhanden. Weibliche Prothallien klein, chlorophyllhaltig, sich nicht von der Makrospore trennend, oberirdisch, resp. im Wasser sich entwickelnd. Blätter mit Ligula.
 33. Ordnung. *Isoëtaceae*. Wasser-, Sumpf- oder Landpflanzen von binserartigem Habitus, mit kurzem, knolligem, unverzweigtem Stamme und langen, stielrunden, an der Basis scheidigen Blättern. Sporangien in einer Grube der Blattbasis sitzend, durch Gewebestränge unvollständig gekammert, beiderlei Sporangien mit zahlreichen Sporen, die durch Verwesung der Sporangienwand frei werden.
 34. Ordnung. *Selaginelleae*. Landpflanzen mit schlanker, meist wiederholt dichotom verzweigter Axe und kleinen, flachen Blättern. Sporangien in der Blattachsel entspringend, später auf die Blattbasis rückend, einfächerig, kurz und dick gestielt; die Mikrosporangien die grössere obere Hälfte der Fruchttähren einnehmend, mit zahlreichen Mikrosporen; Makrosporangien am Grunde der Fruchttähre, mit nur 4 (selten mit mehr oder weniger) Makrosporen, wie die Mikrosporangien sich klappig öffnend.

I. Reihe. Isospore Lycopodineen.

32. Ordnung. Lycopodiaceae.

233. Familie. Lycopodiaceae.¹

Die Lycopodiaceen zählen circa 100 Arten in vier Gattungen, von denen die in Europa allein vorkommende Gattung *Lycopodium* die grosse

¹ Bischoff, Die Rhizocarpeen u. Lycopodeen. 4^o mit 7 Taf. Nürnberg 1828. — Spring, Monographie de la famille des Lycopodiacées. Mémoires de l'acad. roy. de Belgique XV. XXIV (1842 u. 1849). — Kunze, Phylloglossum, genus novum . . . Bot. Zeit. 1843. S. 721. — Mettenius, Ueber Phylloglossum. Bot. Zeit. 1867. S. 97. — Hegelmaier, Zur Morphologie der Gattung *Lycopodium*. Bot. Zeit. 1872. S. 773. Taf. 10—12. — Strasburger, Einige Bemerkungen über

Mehrzahl enthält, *Psilotum* nur 3 Arten, *Tmesipteris* und *Phylloglossum* je nur eine Art aufzuweisen haben. Die letzteren Gattungen zeigen zudem so mancherlei Eigenthümlichkeiten, dass sie mit manchem Rechte als Typen zweier selbständiger Familien betrachtet werden könnten und hier auch einer gesonderten Betrachtung unterworfen werden sollen.

1. *Lycopodium* *L.* Sporangien einfächerig, auf der Basis oder in der Achsel nicht wesentlich umgestalteter Blätter der oberen Stengelregion sitzend, oder am Ende der Sprosse mit verbreiterten und sonst veränderten Blättern einen ährenförmigen Fruchtstand bildend. Axe der ganzen Länge nach beblättert und ohne Knollen.

Die entweder aufrechte, aufsteigende oder weithin kriechende, bei tropischen epiphytischen Arten auch lang herabhängende Axe wächst nicht mittelst einer Scheitelzelle, sondern besitzt in dem bald flachen (*L. Selago*), bald kuppelartig gewölbten Scheitel (*L. clavatum*, *L. annotinum*, *L. complanatum* etc.) ein kleinzelliges Urmeristem, das eine Sonderung in nur zwei Gewebeschichten erkennen lässt. Von diesen entspricht die innere dem sich selbständig weiterbildenden und die Grundlage der procambialen Anlage des Gefäßbündelcylinders liefernden Plerom, die äussere Zellenlage vertritt Periblem und Dermatogen und ist nicht als Dermatogen allein zu bezeichnen, da sie in fortwährender centrifugaler Theilung ihrer Zellen begriffen ist. Die Verzweigung ist bei manchen Arten eine echte Dichotomie (*L. Selago*, *L. complanatum*, *L. alpinum*, in Ausnahmefällen auch *L. inundatum*). Bei dieser wird der Vegetationskegel durch auf zwei Seiten neben seiner Spitze auftretende Zellenhöcker verbreitert, und (indem die Spitze selbst ihre Weiterentwicklung aufgibt) weiterhin sanft ausgerandet und endlich in zwei von der bisherigen Axenrichtung gleichmässig abweichende Sprosse gegabelt, wobei die Fortbildung des Procambiumcylinders in der anfänglichen Richtung ebenfalls sistirt wird und dafür zwei unter spitzem Winkel divergirende Procambiumcylinder sich in die beiden Zweige hinein entwickeln. Die flachen, vierzeilig beblätterten Sprosse der heterophyllen *Lycopodien* gabeln nur in einer Ebene, so dass die Lage der Gabeläste derjenigen der Seitenblätter entspricht, ohne dass aber Blatt und Spross in nothwendiger Beziehung zu einander stehen. Bei den übrigen Arten kreuzen die auf einander folgenden Gabelungsebenen unter verschiedenen Winkeln, nicht regelmässig. Andere Arten (*L. clavatum*, *L. annotinum*, *L. inundatum*) zeigen monopodiale Verzweigung, die aber von der gleichen bei den Phanerogamen üblichen Verzweigung dadurch abweicht, dass sie bereits oberhalb der jüngsten Blätter

Lycopodiaceae. Bot. Zeit. 1873. S. 81. — Cramer, Ueber *Lycopodium Selago*; in Nägeli u. Cramer, Pflanzenphysiol. Untersuch. Heft III. S. 10. Taf. 29—32. — Bruchmann, Ueber Anlage u. Wachstum der Wurzeln von *Lycopodium* u. *Isöetes*. Jenaische Zeitschr. f. Naturw. VIII. 522. Taf. 22—24. — Russow, Vergl. Untersuch. (Note 1, S. 498) S. 128. — Al. Braun, Ueber die Blattstellung und Verzweigung der *Lycopodiaceen*. Sitzungsber. d. bot. Ver. für d. Prov. Brandenburg 1874. — Jurányi, Ueber den Bau und die Entwicklung des Sporangiums von *Psilotum triquetrum*. Bot. Zeit. 1871. S. 177. — Hegelmaier, Zur Genese der Sporensäcke von *Lycopodium*. . . . Bot. Zeit. 1874. S. 513. — De Bary, Ueber die Keimung der *Lycopodien*. Sitzungsber. d. naturf. Gesellsch. zu Freiburg i. Br. 1858 (Ann. d. sc. nat. sér. IV. vol. IX. 30. tab. 4 A). — Fankhauser, Ueber den Vorkeim von *Lycopodium*. Bot. Zeit. 1873. S. 1. Taf. 1. — Arcangeli, Studii sul *Lycopodium Selago*: mit 2 Taf. Livorno 1874. (Just. Bot. Jahresber. III. 1007.)

auftritt und zu diesen in keiner ersichtlichen gesetzlichen Beziehung steht. Hier bildet sich seitlich unterhalb des in gleicher Richtung ungeschwächt fortwachsenden Vegetationskegels eine sanfte Protuberanz, die den letzteren anfänglich nur schief abdacht, bald aber mit allseitiger selbständiger Wölbung sich von ihm abhebt. Die an den kriechenden Axen des *L. inundatum* von Bruchmann entdeckten Pseudo-Adventivknospen entstehen wie die normalen Seitensprosse oberhalb der jüngsten Blattanlagen und meist rechts und links an den Flanken des Stengels, bleiben aber nach Anlage einiger Blatthücker oder selbst ohne solche, von den Blättern des sich weiter entwickelnden Muttersprosses eingeschlossen, ruhen, bis sie sich bei günstiger Gelegenheit zum Aste oder zur neuen Pflanze weiter entwickeln, nachdem zuvor eine an der Basis der Knospe entstandene Wurzel den ganzen Spross am Boden befestigte. Vielleicht haben die von Strasburger bei *L. aloifolium*, *L. verticillatum*, *L. taxifolium* und *L. reflexum* beobachteten Adventivknospen einen ähnlichen Ursprung. Diese zeigen sich in der untersten Stengelregion (scheinbar) in den Blattachsen. An ihrer Basis entwickeln sie dicht an der Mutteraxe eine erste Wurzel; oft entspringt diese sogar innerhalb der Mutterpflanze und wächst im Rindenkörper derselben eine Strecke weit abwärts, um erst tief unter der Insertionsstelle der Knospe nach aussen zu treten. Nach Verwesung des betreffenden Stengeltheiles werden diese Adventivknospen frei und zu selbständigen Pflanzen; sie dienen also wie die Pseudo-Adventivknospen des *L. inundatum* der vegetativen Vermehrung. Denselben Zweck haben auch die zuerst bei *L. Selago*, später noch bei einigen Verwandten desselben (*L. erubescens*, *L. reflexum* etc.) beobachteten, bei erstgenannter Art an manchen Standorten reichlich zur Entwicklung kommenden Bulbillen oder Brutknospen. Jede dieser Brutknospen entsteht nach Heghmaier stets an Stelle eines Blattes, nie in der Achsel eines präexistirenden Tragblattes, wie man früher glaubte. Der kleine Zellenhöcker, welcher ihre Anlage bildet, ist sogar in seinen ersten Entwicklungsstadien von dem einer Blattanlage nicht unterscheidbar (vgl. jedoch Strasburger, Bot. Zeit. 1873); erst nachdem er stärker als die benachbarten Blätter geworden ist und quere ovale Gestalt angenommen hat, tritt er als junge Bulbille den gleichalten Blättern gegenüber deutlich hervor. Jetzt entstehen an ihm die beiden ersten, lateral gestellten Blätter der künftigen Brutknospe im echten Wirtel; dann beginnt der Vegetationskegel sich in zur Stammaxe radialer Richtung zu verbreitern und gleichzeitig mit dem Hervortreten jener ersten Blätter seine nach Aussen gekehrte Partie stärker zu entwickeln, so dass die Blättchen dadurch gegen die Mutteraxe verschoben erscheinen. Während diese Blätter nun heranwachsen und sich über den Vegetationskegel krümmen, entsprossen diesem die zwei ersten median gestellten Blätter, etwas früher das sich auch in der Folge mächtiger entwickelnde sogenannte Stützblatt aus dem breiten Rückentheile des Vegetationskegels und sodann, durch ein kleines Zeitintervall von ihm getrennt, das ihm opponirte kleinere. Auf diese Blätter folgen wieder zwei seitlich gestellte, welche keine Verschiebung mehr erfahren. Bei weiterer Entwicklung der Bulbille bleibt das Internodium zwischen dem 3. und 4. Blattpaare sehr dünn und hier findet bei gehöriger Reife der Brutknospe die Ablösung derselben von der Mutterpflanze statt. Schon vor der Trennung lässt sich aber im Inneren der Axe oberhalb dieser Stelle die Anlage einer ersten

Wurzel nachweisen, die an abgefallenen Knospen unter günstigen Umständen bald auch äusserlich sichtbar wird, während sich das Stengelchen auf Kosten der in der Knospe vorhandenen Reservenernährung in die Länge dehnt und weitere Blätter erzeugt. An *L. clavatum* treten endlich noch eigenthümliche, von Hegelmaier als Winterknospen bezeichnete Knospen als metamorphosirte Enden gewisser begrenzter Sprosse auf. Man findet in diesen schon in der zweiten Hälfte des August die unter dem Vegetationskegel gebildeten jüngeren Blätter sehr klein, die weiter folgenden in der Ausdehnung von 2—5 Umläufen der Blattstellung mit ihren basalen Theilen zu einem dicken Ringwulste vereinigt, der eine ziemliche Höhe erreicht und von Gefässsträngen in mehrfacher Schicht durchzogen ist. Dieser Wulst umhüllt als eine solide Scheide die jungen Theile der Knospe, die oft zur angegebenen Zeit schon den ganzen künftigen Jahrestrieb einschliessen. Das Gewebe des Wulstes und der verdickten freien Blatttheile ist stets sehr dünnwandig und durch völligen Mangel an Stärke und anderen geformten Inhaltskörpern ausgezeichnet. Die gewöhnlichen Endknospen der Hauptaxen haben zu jener Zeit ihren Ruhestand noch nicht angetreten.

Das Gewebe der fertigen Axe zeigt einen mächtigen axilen, stamm-eigenen Fibrovascularstrang, der sich bis in den Pleromecylinder des Vegetationskegels verfolgen lässt, meist runden Querschnitt und immer eine Anzahl von Xylemkörpern zeigt, die in Form von Platten oder Bändern durch Phloëm getrennt sind. In den nicht bilateralen Stengeln des *L. Selago* sind die 4—6 Primordialstränge des Xylems bald durch radiale Verbindungen zu einem eben so vielstrahligen Sterne zusammengetreten, als sie in anderen Fällen auch unregelmässig verschlungen oder in Gruppen getheilt angetroffen werden. In den dicken kriechenden Hauptaxen von *L. clavatum*, *L. annotinum* etc. ist dagegen die Anordnung der der Rücken- und Bauchseite parallel über einander gelagerten Xylemplatten eine mehr oder weniger deutlich zygomorphe der Art, dass ein den Fibrovascularstrang von der Rücken- zur Bauchseite halbirender Längsschnitt Holzmassen von gleichem Umfang und annähernd gleicher Gestalt trennt, dagegen zwischen Oben und Unten ein entschiedener Gegensatz waltet, wobei die Xylemmasse in der Bauchhälfte im Allgemeinen stärker entwickelt ist. In kräftigen Hauptaxen von *L. clavatum* und *L. annotinum* steigt die Zahl der Xylemplatten auf 17, beträgt gewöhnlich (wie auch bei *L. complanatum*) 11—13 und sinkt in den Seitenaxen mit dem Schwächerwerden derselben gradweise bis auf 3—4. Ferner ist auf in verschiedenen Höhen geführten Querschnitten das Gesamtbild der Holztheile in Folge der seitlich stattfindenden Anastomosen ein verschiedenes. Jede Xylemplatte führt an ihren beiden Kanten enge Spiralfässer, sonst der grösseren Ausdehnung nach weite Treppentracheiden. In dem die Holzkörper einschliessenden engzelligen Phloëm liegt zwischen je zwei Holzplatten eine Reihe weiterer Zellen, welche als Repräsentanten der Siebröhren gelten, nach Hegelmaier's Untersuchungen jedoch keine Siebplatten besitzen. Zwischen den Kanten je zweier benachbarter Xylemplatten liegt ferner eine kleine Gruppe bastfaserartiger Zellen. Die Peripherie des gesamten Stranges nehmen weitlichtige, wohl der Phloëmscheide der Farne-Gefässbündel (S. 507) entsprechende Zellen ein, die von einer kräftig entwickelten Schutzscheide umschlossen werden. Das Grundgewebe ist im Stamme in Form einer meist mächtig entwickelten Rinde vorhanden, die

einen bei den einzelnen Arten abweichenden Bau zeigt. Bei *L. inundatum* sind die Rindenzellen am schwächsten verdickt und durch den ganzen Rindenkörper von fast gleicher Beschaffenheit und locker verbunden; ausserdem wird die Rinde noch von strahlig gestellten Luftcanälen durchzogen. Etwas dickwandiger und durchgängig unter Bildung unregelmässiger Lücken sehr locker verbunden sind die Rindenzellen des *L. Selago*. Ganz im Gegensatz zu diesen beiden repräsentirt sich *L. annotinum*, welches fast in der ganzen Dicke seiner Rinde eine Art von Sclerenchym aus prosenchymatischen Zellen mit dicken, deutlich geschichteten, getüpfelten, in den äussersten Rindenschichten allmählich dünner werdenden Wänden entwickelt, in welchem nur enge Interzellularräume auftreten. Die Mitte zwischen diesen Extremen halten die unter sich aber wieder verschiedenen *L. clavatum*, *L. complanatum* und *L. alpinum*, bei denen die inneren Rindenschichten sclerenchymatisch, die äusseren parenchymatisch ausgebildet sind. Es lassen sich also die einheimischen Lycopodien auch nach dem Baue ihrer Rinde sicher unterscheiden. Als besonders erwähnenswerth mögen noch die Schleimgänge hervorgehoben werden, welche in der Rinde und in den Blättern von *L. inundatum* und *L. alopecuroides*, sowie in der Aehre von *L. annotinum* auftreten. Sie sind bei ersterer Art Canäle, welche, durch 1—2 Parenchym-schichten vom Nerven getrennt, das Blatt in der Mediane seines Rücken-theiles der Länge nach durchziehen, in der Spitze blind endigen, aus der Basis aber mit einem unteren weiteren Theile, die Blattspur begleitend, eine kleine Strecke weit in den Stengel treten, um auch hier blind zu enden. Jeder Canal zeigt fast kreisförmigen Querschnitt und von seiner Wand zahlreiche schlauch- oder asymmetrisch blasenförmige, dünnwandige, anfänglich mit feinkörnigem Plasma gefüllte, später inhaltsleere und collabirende Zellen in die Höhlung hineinragend. Letztere ist von einem im Wasser sich schnell lösenden Gummischleime erfüllt, der seine Entstehung vielleicht den Wänden der erwähnten Zellen verdankt, da eine andere, von dem Blattparenchyme durch Form und Inhalt verschiedene Zellschicht den Canal nicht auskleidet.

Die Wurzeln der Lycopodien zeichnen sich durch eine streng dichotome, vom Plerom eingeleitete, in gekreuzten Ebenen stattfindende Verzweigung aus. Sie treten in acropetaler Folge ohne gesetzliche Beziehung zu den übrigen Organen auf und nur bei *L. inundatum* wurden von Bruchmann Adventivwurzeln beobachtet. Bei dieser Art entstehen die Wurzeln auch schon am Scheitel vor der jüngsten Blattanlage, selten später, wie bei den übrigen Lycopodien. Die Wurzeln wachsen ferner ohne Scheitelzelle, anfangs durch drei, später durch vier gesonderte Histogene; die Wurzelhaube wird zuerst vom Dermatogen, später aber von einer an das Dermatogen angrenzenden Calyptrogenschicht regenerirt. Das intercalare Wachstum der Wurzel übertrifft das Spitzenwachstum um das Vielfache; doch hört letzteres nie ganz auf und tritt hauptsächlich bei der Gabelung hervor. Während bei den Lycopodien mit kriechender Axe die Wurzeln einzeln sofort die Rinde durchbrechen und in den Boden dringen, wachsen bei Arten mit aufrechtem Stengel (*L. Selago*, *L. aloifolium*, *L. mandioccanum*, *L. Saururus*, *L. Phlegmaria* etc.) die weiter aufwärts endogen im Stämmchen angelegten Wurzeln senkrecht oft 5 Centim. weit in der Rinde abwärts, um erst tief unter ihrem Ursprungsorte mit anderen im Büschel nach aussen zu treten, was

überhaupt nur dicht über oder in der Erde stattfindet. Erreichen die Wurzeln diese Stelle nicht, so enden sie noch innerhalb der Rinde, in welcher in beiden Fällen oft schon eine Gabelung eintritt. Mit der Stammrinde sind diese inneren Wurzeln nicht verwachsen; sie lassen sich vielmehr leicht und ohne Verletzung aus den sie umgebenden Rindenscheiden herauslösen. Ein ähnliches Verhalten der Wurzeln wurde schon bei den Marattiaceen (S. 576) erwähnt.

Die Blätter zeigen sowohl in der Laub- als in der Sporangienregion einen sehr mannigfachen Wechsel von theils wirteliger, theils spiraler Anordnung, letztere mit der Eigenthümlichkeit sehr kleiner Divergenzen. So hat nach Al. Braun *L. clavatum* 4—8-gliedrige Quirle und Spiralstellung mit $\frac{2}{9}$, $\frac{2}{11}$, $\frac{2}{13}$, $\frac{2}{15}$ und $\frac{2}{17}$ Divergenz, *L. Selago* 4—5-gliedrige Wirtel und Spiralstellung mit $\frac{3}{8}$, $\frac{2}{7}$, $\frac{2}{9}$, $\frac{2}{11}$ Divergenz u. s. w. Die Wirtel sind echte, mit simultan auf gleicher Höhe angelegten Blättern; die spiralg geordneten Blätter sind auch bei der Anlage schon schraubig gestellt und erleiden später keine auffallenden Verschiebungen in ihren Divergenzen. Bei sämtlichen Arten der Gattung sind die Blätter im Verhältniss zur Grösse der Pflanze klein, einfach, linealisch, lanzettlich, nadelförmig, schuppenförmig u. s. w.; sie sind mit mehr oder minder breiter Basis sitzend und nur von einem Mittelnerven durchzogen, der stets in einiger Entfernung von der Blattspitze endigt. Die Blätter sind ferner in der Laubregion entweder sämtlich gleich gestaltet (*L. clavatum*, *L. inundatum*, *L. Selago*) und besitzen dann gleichmässig auf beiden Flächen Spaltöffnungen; oder sie sind bei vierzeiliger Stellung in zweigliederigen, decussirten Wirteln ungleich gross und von verschiedener Form (*L. complanatum*, *L. alpinum*), in welchem Falle die Innenfläche gleichmässig spaltöffnungsführend ist, die Aussenfläche nur auf dem angewachsenen Theile (den beiden durch das Herablaufen gebildeten Flügelleisten) und auch hier nur auf der erdwärts gekehrten Hälfte Stomata aufweist.

Die Anlage der basipetales Wachthum zeigenden, keine Scheitelzelle besitzenden Blätter erfolgt in der äusseren Zellenlage des Vegetationskegels allein, ohne Mitwirkung des unter dieser gelegenen Gewebes. Durch radiale Streckung treten hier einzelne Zellen über die Oberfläche hervor und gliedern durch Tangentialwände Aussenzellen ab. Indem letztere sich noch weiter vorwölben, werden abermals die Aussentheile parallel der Oberfläche des kleinen Blatthöckers abgeschnitten, so dass letzterer aus einigen Innenzellen und einer Schicht von Aussenzellen besteht. Kurze Zeit zeigt dieser Zellenhöcker noch terminales Wachthum; bald aber tritt dann das intercalare basipetale ein, welches den Aufbau des allergrössten Theiles des Blattes übernimmt.

Die Sporangien von *Lycopodium* sind bald der Basis, resp. in der Achsel gewöhnlicher Blätter inserirt (*L. Selago*), bald werden sie auf der Basis bracteenartiger, verbreiteter Hochblätter entwickelt, mit denen sie einen ährigen Fruchtstand bilden (*L. clavatum*, *L. annotinum* u. a. A.). Im reifen Zustande sind sie einfächerige, sehr kurz und breit gestielte, nierenförmige, quer zur Mediane des Fruchtblattes verbreiterte Kapseln, welche sich durch einen in letzterer Richtung über den Scheitel laufenden Spalt mit zwei Klappen muschelartig (Fig. 176 b) und nur bei *L. inundatum* durch einen auf der Vorderfläche über der Basis liegenden Querspalt öffnen; die Lage des Spaltes ist schon am nicht ganz reifen Sporangium durch zwei

Reihen kleinerer, zarterer Zellen vorgeschrieben. Die Anlage dieser Sporangien geht nach den übereinstimmenden Angaben von Sachs, Russow und Hegelmaier stets auf eine ganze Zellengruppe zurück. Die Untersuchungen an *L. clavatum*, *L. annotinum*, *L. alpinum* und *L. Chamaecyparissus* zeigen die erste Anlage des Sporangiums als eine flache, breite Protuberanz der Innenfläche des sie tragenden, um diese Zeit noch sehr jugendlichen, zwar der Schichtenzahl nach angelegten, aber noch im intercalaren Längenwachs- thume begriffenen Blattes. Es sind „Aussenzellen, die sich gemeinschaftlich in der Richtung der Dicke des Blattes erweitern und der Oberfläche parallel abtheilen. Die so abgeschiedenen Innenzellen vermehren sich nun, während die Vortreibung zunächst noch auf eine grössere Fläche übergreift, durch Theilung in sehr regellosen Richtungen. Aber auch die Aussenzellen folgen der Volumenzunahme der sich polsterförmig vorwölbenden Sporangiumanlage nicht bloß durch zur Oberfläche senkrechte Wände, sondern bald hier bald dort erscheint eine von ihnen, offenbar noch lange ehe es sich um die definitive Bildung der mehrschichtigen Wand des Sporensackes handelt, durch Spalttheilung in zwei Zellen geschieden, von denen die innere an den Complex der Innenzellen abgegeben wird. Diese letzteren fahren fort, sich durch äusserst mannigfaltig gerichtete, oft spitzwinkelig gegen einander geneigte Scheidewände zu mehren und das die Urmutterzellen der Sporen dar- stellende Gewebe zu bilden. So entwickelt sich der Höcker zu zunächst halbkugelliger Form, welche die ältesten beobachteten Jugendzustände haben; in der zweiten Hälfte des August sind die Sporensäcke schon fertig gebildet, springreif, mit ihrem jetzt vorhandenen soliden Stiele deutlich dem Aehren- blatte eine messbare Strecke oberhalb seiner Achsel inserirt. Ein auffallen- des Resultat giebt nun aber die vergleichende Untersuchung der entsprechen- den Entwicklungsvorgänge bei *L. Selago*. Auch hier geht die Entwicklung von einer kleinen Gruppe von Aussenzellen aus und verläuft in den Haupt- zügen, soweit es sich um die Art der Zellvermehrung handelt, wie bei den vorhin besprochenen Arten. Dagegen ist der Ort des Auftretens der Sporan- giumanlage ein derartiger, dass, falls es sich um die Entwicklung einer Knospe bei einer phanerogamen Pflanze handeln würde, vielleicht kein Bedenken getragen würde, diesselbe als eine axilläre anzusprechen. Es sind nur 2—3 Aussenzellen der untersten Basis der inneren Blattfläche, die der mediane Längsschnitt als an der Anlage des Sporangiums beteiligt zeigt; statt seine Basis nach der Fläche auszubreiten, entwickelt es sich rasch im Höhendurchmesser und sitzt schon bei einer Höhe von 0,08 Mm. mit leicht verschmälertem Grunde auf. Auch in diesem Falle lässt sich übrigens ohne den mindesten Zwang das Sporangium als Blatttheil ansprechen. Eine eigentliche Achselfläche existirt um die Zeit seines ersten Auftretens über- haupt nicht, sondern die Blätter liegen einander mit ihren Flächen ange- presst; es muss somit das Sporangium, da es dem Rücken des nächstoberen Blattes nicht angehört, nothwendig der Innenfläche seines Tragblattes ange- hören. Nach kurzer Zeit freilich verschiebt sich die Insertionsfläche der Sporangiumbasis aus einer zur Stengelrichtung schiefen in eine fast quere Richtung, wodurch die Achsel erweitert wird; noch sehr jugendliche und ohnehin die erwachsenen Sporangien von ⁹*L. Selago* sind daher völlig axillär.“¹

¹ Hegelmaier, Bot. Zeit. 1872. S. 824.

Das im reifen Zustande seiner Stellung nach rein axilläre Sporangium von *L. inundatum* vermittelt in seiner Anlage den Uebergang zwischen *L. Selago* und den anderen Arten, schliesst sich aber ersterem näher an. Es wird nämlich nach späteren Mittheilungen Hegelmaier's (Bot. Zeit. 1874. S. 515) eine nur kleine, doch etwas grössere Gruppe (als bei *L. Selago*) von Zellen an der Blattbasis für den Aufbau des Sporangiums abgegeben, dessen Entwicklung im Uebrigen in der geschilderten Weise erfolgt. In der Zeit der Entwicklung der Sporangien gleicht *L. inundatum* den anderen Arten. „Bei *L. Selago* dagegen geht die Bildung von solchen Hand in Hand mit der Entwicklung des kurzen und trüg wachsenden Jahrestriebes des Sprosses; die Anlegung neuer Sporangien findet in der ganzen Vegetationsperiode statt, daher nicht blos zu Anfang, sondern auch noch am Ende des Sommers die Anfänge von solchen gefunden werden. Ob diese letztgebildeten noch zu völliger Reife gedeihen, oder im unfertigen Zustande überwintern, vermag ich nicht zu sagen. Die Gestalt der Sporangien von *L. Selago* ist auch von jener bei *L. clavatum*, *L. annotinum* und *L. inundatum* verschieden; in der Flächenansicht wie jene nierenförmig, zeigt es einen verkehrt-eiförmigen Medianschnitt mit allmählicher Verschmälerung in die solide, von Parenchymzellen erfüllte, stielförmige Basis, während sich bei jenen anderen Arten der Sporensack von seinem Stiele schroff abhebt und überdies bei *L. inundatum* auf seinem Scheitel von dem höckerförmigen Vorsprunge der Basis des Rückens des nächstoberen Aehrenblattes eingedrückt wird. Die Entwicklung des Stieles scheint in allen Fällen durch spätes intercalares Wachsthum der Basis des Sporangiums zu erfolgen; die Anordnung der zarten, inhaltslosen, locker verbundenen, ausschliesslich parenchymatösen Zellen, welche ihn zusammensetzen, in (namentlich bei *L. inundatum* sehr scharf ausgeprägten) Längsreihen lässt dies fast mit Sicherheit annehmen. Die Bildung der mehrschichtigen Wand des Sporensackes erfolgt lange, ehe derselbe seine definitive Ausdehnung erreicht hat, durch von seiner Scheitelgegend aus beginnende, in den inneren Tochterzellen sich wiederholende Spalttheilung der um jene Zeit seine Oberfläche bildenden Zellschicht; doch wird die Zusammengehörigkeit der Zellen der so gebildeten Lagen schnell wieder grossentheils verwischt durch nachher noch eintretende Theilungen senkrecht zur Fläche und ungleichmässige Ausdehnung. So bildet sich eine Hülle, welche bei *L. Selago* am äussersten Scheitel nur 2-, neben demselben 3-, und an den Seiten 4-schichtig wird; weiter nach abwärts nehmen die Schichten noch weiter zu unter allmählichem Uebergange in das zarte parenchymatöse Innengewebe der verschmälerten Sporangiumbasis. Während die inneren Zellschichten des Sackes zart bleiben, verdicken sich die Zellen der äussersten unter tief wellenförmiger Kräuselung ihrer Seiten beträchtlich, doch viel stärker an ihren Innen-, als an den Aussen- und Seitenwandungen, welches Verhalten sicherlich bei der Dehiscenz dieser Säcke eine leicht ersichtliche Rolle spielt. Auch bei *L. inundatum*, *L. clavatum* und *L. annotinum* folgen in der Wand des Sporensackes auf die derbere Ausseulage von Zellen, welche hier an ihrem inneren und seitlichen Umfange Faserverdickungen bekommen, zu oberst eine, nach abwärts 2 und zu unterst noch mehr (bei *L. inundatum* 4—5) zartwandige Innenschichten. In den Grund des Sporensackes ragt wenigstens bei *L. clavatum* — nicht bei *L. Selago* — eine mittelsäulenartige, aus zur Reifezeit

geschrumpften Parenchymzellen gebildete Leiste von der Ansatzgegend des Stieles aus hinein; sie dürfte, was freilich die Entwicklungsgeschichte zu prüfen haben wird, auf eine rudimentäre Scheidewandbildung, welche an die Fächerung des Sporangiums bei einigen verwandten Gattungen erinnern würde (S. 638, 639), zu beziehen sein.¹

Die Entwicklung des Prothalliums der Lycopodien ist leider nur sehr unvollständig bekannt. Die Keimung der Sporen erfolgt unterirdisch, doch wohl unter eigenthümlichen Bedingungen, da zahlreiche Aussaatversuche ohne Resultat bleiben. Ich selber fand in dem aufgerissenen Exospor von fast zwei Jahren in der Erde gelegenen Sporen des *L. clavatum* nur vereinzelt kleine bis 3-zellige Vorkeime, während die Aussaat später sich garnicht weiter entwickelte. Glücklicher war De Bary, welcher die ersten Entwicke-

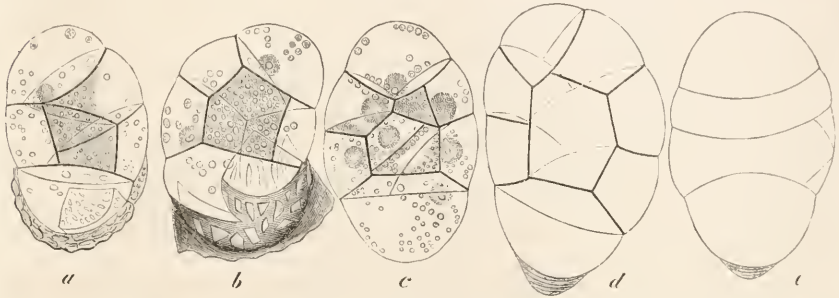

Fig. 175. *Lycopodium inundatum* L. Junge Prothallien, zum Theil noch mit anhängendem Exosporium. *e* ist der Vorkeim *d* um 90° um seine Längsaxe gedreht. Nach De Bary. Vergr. 375.

lungsstadien des Vorkeimes von *L. inundatum* beobachtete. Das Exospor der hier wie bei allen anderen Arten radiären Sporen riss in seinen Scheitelkanten dreilappig auf und das als ungefähr kugelige Blase hervortretende Endosporium theilte sich durch eine Querwand in eine sich nicht weiter verändernde innere Basalzelle und eine äussere, sich vergrössernde Scheitelzelle, welche durch abwechselnd rechts und links geneigte Wände zwei Segmentreihen bildete (Fig. 175 *a—d*). Jedes Segment wurde durch eine Tangentialwand in eine innere und äussere Zelle zerlegt. — Erst im Jahre 1872 fand Fankhauser bei Langenau im Emmenthale (Schweiz) zwischen Torf- und Astmoosen einige unzweifelhafte Keimpflänzchen von *L. annotinum* in Verbindung mit dem ausgewachsenen Prothallium. Dieses ist ein knolliger, wulstig-lappiger, chlorophyllloser Gewebekörper (Fig. 176 *B*), der sofort an das Prothallium der Ophioglosseen (S. 588) erinnert; die Unterseite ist mehr gleichmässig gewölbt, die Oberseite erhält durch die vielen Rinnen, Falten, Lappen und Wülste ein eigenthümliches Ansehen. Längs- und Querschnitte zeigen das Prothalliumgewebe in vier Schichten differenzirt. In der obersten Schicht liegen die ovalen, relativ grossen Antheridien in grosser Zahl. Sie sind nach Aussen nur von einer Zellenlage bedeckt, ihre inneren Wandzellen vom übrigen Gewebe nicht scharf abgegrenzt. Unter der Antheridienschicht liegt ein Gewebe aus weiteren, zartwandigen, inhalt-

¹ Hegelmaier a. a. O. S. 830.

armen Zellen; unter diesen folgen Lagen kleinerer, fettreicher Zellen und die Prothallium-Unterseite besteht wieder aus der Oberfläche etwas parallel gestreckten Zellen mit milchig-trübem Inhalte, aus deren äusserster Lage lie und da derbwandige Wurzelhaare entspringen. Die Antheridien enthielten zahlreiche Spermatozoiden-Mutterzellen, die in zwei Fällen unreife Sauenkörper erkennen liessen. Archegonien wurden zwar nicht gefunden; da aber dieselben Vorkeime neben den Antheridien auch Keimpflänzchen trugen, sind die Prothallien unzweifelhaft monöcisch. Damit ist denn auch die zuerst von Spring aufgestellte Hypothese gegenstandslos geworden, nach welcher die Lycopodien aus früheren Perioden ihrer geologischen Entwicklung nur die Mikrosporen in die Jetztzeit hinübergenommen hätten, deren Keimungsprodukt später nach De Bary's Entdeckung als ein rudimentärer männlicher Vorkeim, als ein rudimentäres Antheridium betrachtet wurde. Die Keimpflänzchen liessen noch den Fuss, mit dem sie im Prothallium eingesenkt sassen, als ein kleines Knöllchen erkennen. An zwei Prothallien wurde ferner neben einer älteren Pflanze noch eine junge gefunden.

Von den 6 in Deutschland heimischen Arten der Gattung werden die officinellen Sporen fast ausschliesslich von *L. clavatum* gesammelt. Nächst dieser Art könnte nur *L. annotinum* noch eine lohnende Ausbeute liefern; die übrigen Arten sind theils weit seltener, als die genannten beiden, theils zu klein (*L. inundatum*), theils zu arm an Sporangien (*L. Selago*), um bei Gewinnung der Sporen Berücksichtigung zu finden. Es mag daher die erstgenannte Art zunächst beschrieben werden.

L. clavatum L. (Bärlapp, Blitzkraut, Krähenfuss, Drudenfuss, Schlangemoos etc. etc. — Fig. 176). 4. Stengel weithin kriechend, oft bis über 1 Meter lang, reich verzweigt, die längeren Hauptäste kriechend und wie die Hauptaxe auf der Bauchseite in weiten Entfernungen wiederholt gabelig verzweigte Wurzeln entwickelnd, die zahlreicheren kürzeren (gewöhnlich nicht über 5 Centim. langen) Aeste gleichförmig aufsteigend, einfach oder mit unregelmässig gestellten, ungleich hohen, kurzen Zweigen; alle Aeste wie der Stengel stielrund, dicht beblättert, die Blätter an denselben Zweigen spirällich oder in Wirteln (S. 630), die Endknospe einzelner Aeste zu einer eigenthümlichen Winterknospe (S. 628) metamorphosirt. Blätter (Fig. 176 a) klein, linealisch oder lineal-lanzettlich, in eine lange, weisse, stumpfgezähnte Haarspitze auslaufend, einnervig, in der oberen Hälfte bogig aufwärts gekrümmt, am Rande ganz oder fein und unregelmässig gezähnt. Fruchtbare Aeste in einen bis 10 Centim. langen, cylindrischen, in kurzen Abständen wirtelig, schraubig oder unregelmässig mit den Stengelblättern ähnlichen, gelblichen Hochblättern besetzten, einfachen, oder bis in 4 (meist 2) Gabeläste getheilten Aehrenstiel verlängert. Sporangienähren meist zu 2 beisammen, bis 5 Centim. lang, cylindrisch, kurz gespitzt, dicht und dachziegelig mit den grünlichgelben, breit eiförmigen, in eine lange, weisse Haarspitze verlängerten, an ihrem breit-trockenhäutigen, weisslichen, nur aus einer einzigen Schicht schmaler, gebogener Zellen bestehenden Rande durch ungleichweites Vortreten der Randzellen unregelmässig und sehr fein gezähnelten Tragblättern der Sporangien besetzt. Sporangien (S. 630) eine kurze Strecke oberhalb der Basis der Bractee entspringend, in der Flächenansicht breit nierenförmig, mit einer über den ganzen Scheitel und die Seiten parallel der Tragblattfläche verlaufenden Spalte zweiklappig aufspringend (Fig. 176 b).

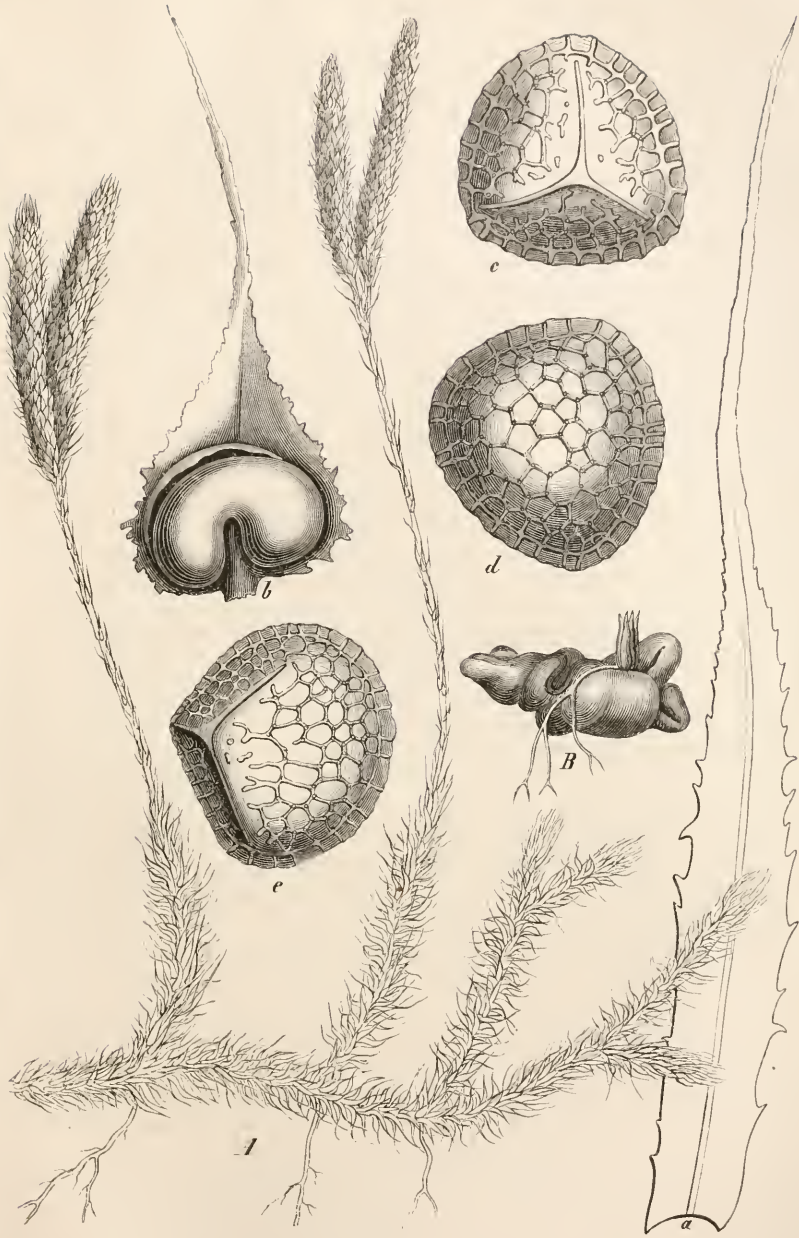

Fig. 176. A und a-e *Lycopodium clavatum* L. A A-t in nat. Gr. a Blatt vergr. b Fruchtblatt mit geöffnetem Sporangium, vergr. c-e Sporen in 900-facher Vergr.; c Scheitelansicht, d Ansicht der Grundfläche, e halb von der Seite gesehen, in allen drei Figuren der Rand im optischen Durchschnitte. B Prothallium mit jungem Pflänzchen von *Lycopodium annotinum* L. Nach Fankhauser, schwach vergr.

Anf Haiden, Torfmooren und in Nadelwäldern durch ganz Europa, Nordasien und Amerika, im Gebirge bei uns bis 6000' verbreitet. Fructificirt Juli, August.

Abbild. Berg u. Schmidt, Offic. Gew. Taf. XXVIII a. Nees v. Esenb. Plantae medicin. tab. 13. Hayne, Arzneigew. VIII. Taf. 47.

Droge: Lycopodium s. Semen Lycopodii s. Sporangia Lycopodii (Bärlapp-samen, Hexenmehl, Streupulver, Blitzpulver etc.). Ph. germ. 231; Ph. austr. 129; Ph. hung. 273; Ph. ross. 254; Ph. helv. 79; Cod. med. 64; Ph. belg. 53; Nederl. A. 189; Ph. dan. 154; Ph. suec. 127. Ph. U. S. 36. — Berg, Waarenk. 482 und Atlas z. Waarenk. Taf. XLIX. Fig. 132. Flückig, Pharm. 121.

Die Sporen des Lycopodium (Fig. 176 c—e) sind radiär (kugeltetraëdrisch), mit stark gewölbter Basalfläche und verhältnissmässig flachem Scheitel aus drei Pyramidenflächen, deren Kanten drei strahlig vom Mittelpunkt des Scheitels aus nach dem Sporenrande verlaufende Leisten entsprechen, in denen das derbe Exosporium bei der Keimung aufreiss. Die Basalfläche ist vollständig, jede der Pyramidenflächen bis mehr oder weniger nahe an die Kanten von localen Verdickungen in Form netzartig anastomosirender Leisten bedeckt, welche sich in der Nähe der Scheitelkanten meist unregelmässig auflösen, stellenweise hier ganz unterbrochen sind (Fig. 176 c und e). Bei undeutlicher Einstellung auf den optischen Durchschnitt der Spore lassen sie den Saum derselben stachelig erscheinen; an den Vereinigungsstellen springen sie in Form eines stärker lichtbrechenden Buckels hervor. Der Sporenbau der übrigen Lycopodium-Arten ist im Allgemeinen ein ähnlicher. Der Inhalt der Spore ist gewöhnliches, farbloses, an Fetttropfchen reiches Plasma; ausserdem sollen die Sporen nach Buchholz und Rebling noch $1\frac{1}{2}$ —3% Zucker enthalten. Die unter dem Mikroskope einzeln farblosen Sporen bilden in Masse ein blassgelbes, sehr feines, bewegliches, geruch- und geschmackloses Pulver, das vom Wasser nicht benetzt wird, erst nach dem Kochen in Wasser in diesem untersinkt. Langsam erhitzt verbrennt es ruhig, durch die Flamme geblasen wie alle derartige Zellenmassen blitzartig mit Explosion. Fälschungen des Sporenpulvers lassen sich unter dem Mikroskope mit Leichtigkeit erkennen. Pulver anorganischen Ursprunges, wie Gyps, Kalk, Schwefel, würden sich schon durch unregelmässige Form und Structurlosigkeit verrathen; ausserdem sinken diese in Chloroform, auf dem Lycopodium schwimmt, zu Boden und Schwefel giebt sich bei Verbrennung leicht durch die entwickelte schwefelige Säure zu erkennen. Beimischung von gepulvertem Colophonium verräth sich durch Lösung desselben in Alkohol und nach dem Verdunsten des letzteren leicht, Stärke durch ihren eigenthümlich geschichteten Bau¹, ihre Reaction gegen Jod und Kleisterbildung im Wasser. Die Beimischung des massig zu erhaltenden Blütenstaubes verschiedener Pflanzen (Pinus, Typha, Corylus) verräth sich makroskopisch bei genügender Menge schon durch die dann dunkelere Färbung des Pulvers, unter dem Mikroskope durch den ganz abweichenden Bau sämmtlichen Pollens. Das Pollenkorn von Pinus ist quer-oval und seine Aussenhaut beiderseits zu einem grossen, halbkugeligen, blasigen, netzig gezeichneten Sacke aufgetrieben; das von Corylus ist kugelig, glatt und im Aequator an drei gleichweit entfernten Stellen mit je einer breiten, stumpfen Papille versehen, auf deren Scheitel

¹ Siehe den 2. Band des Werkes unter „Sago“.

die Aussenhaut ein Loch besitzt; der Blütenstaub von *Typha* besteht aus Gruppen zu viere an einander hängender Körner u. s. w. — Verwendung findet das *Lycopodium* vorzüglich zum Bestreuen von Pillen und als Puder auf wunde, nässende Hautstellen bei Säuglingen. — Das Kraut (*Herba Lycopodii* s. *Musci clavati*) war früher allgemeiner und ist noch jetzt in Polen als Volksmittel gebräuchlich.

Zur Unterscheidung der übrigen, sämtlich 4 deutschen Arten mag ausser dem bereits in Texte Mitgetheilten noch folgende tabellarische Uebersicht derselben dienen.

I. *Selago Dill.* Sporangien in den Achseln unveränderter Blätter des aufrechten oder aufsteigenden Stengels, keine besonderen Aehren bildend. (Entwicklung S. 631, Brutknospen S. 627, Wurzeln S. 629.)

L. Selago L. Stengel aufsteigend, mehrmals gabelig verzweigt, die Aeste gleichhoch, oft dichte Büsche bildend. Blätter alle gleich, lineal-lanzettlich, stachelspitzig, derb, mehr oder minder aufrecht, bei der var. *recurvum Kit.* horizontal abstehend bis rückwärts gerichtet. Feuchte, steinige Wälder der Ebene und Gebirge. Fructificirt August—November. War früher als *Herba Selaginis* s. *Musci erecti* s. *cathartici* als Drasticum officinell und soll noch jetzt in Scandinavien als Hausmittel, sowie ein Absud als Mittel gegen das Ungeziefer der Hausthiere verwendet werden.

II. *Lycopodia amentacea Spring* (*Lepidotis P. Beauv.*). Sporangien in der Achsel oder auf der Basis besonders gestalteter, zu Aehren vereiniger Tragblätter. Stengel kriechend.

A. *Homoeophylla Spring.* Alle Laubblätter an Stengel und Aesten gleichgestaltet und meist spiralig gestellt (vgl. jedoch S. 630).

1. Sporangien sich mit einem über Scheitel und Seiten parallel der Tragblattfläche verlaufenden Spalte öffnend. Tragblätter kürzer als die Laubblätter.

L. annotinum L. Blätter 5-reihig, horizontal abstehend oder abwärts gerichtet. Aehren einzeln, sitzend. In schattigen, feuchten Wäldern, namentlich in Gebirgen. Fructificirt August, September.

L. clavatum L. (S. 634). Blätter vielreihig, aufwärts gekrümmt. Aehren meist zu 2, seltener bis zu 4, lang gestielt.

2. Sporangien vorne über dem Grunde mit einer Querspalte aufspringend. Tragblätter den gewöhnlichen Blättern ähnlicher, so lang oder etwas länger, als diese.

L. inundatum L. Blätter lineal-pfriemlich, stumpflich, am Rande durchsichtig-häutig. Stengel wenig verzweigt, mit vielen Wurzeln am Boden befestigt, mit nur einer dicken Aehre. Kleinste Art; auf Torfmooren und feuchten Haiden. Fructificirt August, September.

B. *Heterophylla Spring.* Laubblätter verschieden gestaltet, an den Stämmchen, Hauptästen und Aehrenstielen lanzettlich, spiralig, abstehend, an den Nebenästen in decussirten zweigliederigen Wirteln, diejenigen zweier gegenüberstehender Zeilen scharf gekielt und weit herab frei, die der anderen beiden Reihen nicht gekielt, fast bis zur Spitze angewachsen; Zweige daher flach, an die der Lebensbäume (*Thuja*) erinnernd.

L. complanatum L. Hauptzweige stielrund. Blätter der flachen Nebenzweige angedrückt. Aehren zu 2—6, selten einzeln, gemeinsam lang gestielt. Auf Haideboden, vorzüglich in Gebirgsgegenden. Fructificirt August, September. Variirt mit sterilem Mitteltriebe jedes Astes und fächerartig ausgebreiteten, grasgrünen Aesten (var. *anceps Wallr.*) und mit fructificirendem Mitteltriebe und büschelig gestellten, gleichhohen, meist bläulichgrünen sterilen Aesten (var. *Chamaecyparissus Al. Br.*).

L. alpinum L. Hauptzweige 4-kantig. Blätter der Nebenzweige locker. Aehren einzeln, ungestielt. Nur in höheren Gebirgen (Alpen, Riesengebirge, Erzgebirge, Harz, Schwarzwald etc.). Fructificirt August, September.

Von ausländischen Lycopodien wird das im tropischen Asien, Neuholland und Polynesien heimische *L. Phlegmaria* *L.* als Diureticum und Aphrodisiacum, das durch die ganzen Tropen verbreitete *L. cernuum* *L.* ebenfalls als Diureticum benutzt.

2. *Phylloglossum* *Kze.* Diese eigenthümliche Gattung enthält nur eine Art, das in Neuholland, Tasmanien und Neuseeland heimische, wenig über 4 Centim. hohe *Ph. Drummondii* *Kze.*, welches habituell einer kleinen Orchis ähnlich sieht. Das Pflänzchen besitzt an seiner Basis zwei kleine, spindelförmige Knollen, von denen die eine, vorjährige wie bei unseren Orchis-Arten den diesjährigen Spross trägt, die andere, in der laufenden Vegetationsperiode als Seitenspross erzeugte auf dem Gipfel in einer Höhlung ihres stielartigen oberen Theiles eine kleine Knospe birgt, welche den Spross der nächsten Vegetationsperiode entwickelt. An der Basis des in voller Vegetation stehenden Sprosses entspringen ausser 1—4 Adventivwurzeln 2—11 sehr schmal linealische, fast stielrunde Blätter von etwa 15 Millim. Länge und kaum 1 Millim. Breite; an arnblätterigen Exemplaren sind alle zu einem Wirtel geordnet, an reichblättrigen stehen 1—2 oberhalb dieses Wirtels. Zwischen ihnen erhebt sich die fructificirende Axe als ein blattloser, die Blätter stets überragender Schaft, der zuweilen in geringer Entfernung unter der Aehre ein steriles Deckblatt trägt. Die höchstens 6 Millim. lange, eiförmige, endständige Sporangienähre erinnert an die ährentragenden Lycopodien; sie trägt die einfächerigen, nierenförmigen, 2-klappig aufspringenden, radiäre Sporen erzeugenden Sporangien nur auf den unteren Bracteen, während die oberen steril sind. Wegen der Uebereinstimmung in den Sporangien vereinigte Spring die Gattung mit Lycopodium. Die Entwicklungsgeschichte ist unbekannt, der anatomische Bau durch Mettenius (Note 1, S. 635) erläutert worden.

3. *Psilotum* *Sw.* ist eine in den Tropen beider Hemisphären weit verbreitete Gattung mit nur 3 Arten, die vorzugsweise epiphytisch zu wachsen scheinen, aber auch im Boden gedeihen und alle drei als ein kleiner, wiederholt dichotomisch verzweigter Stranch mit mehrkantigen (*P. nudum* *Griseb.* = *P. triquetrum* *Sw.*) oder bandartig flachen Aesten (*P. complanatum* *Sw.* und besonders *P. flaccidum* *Wall.*) sich entwickeln. Wurzeln fehlen demselben; sie werden durch wurzelartige, unterirdische Sprosse ersetzt, welche sich von echten Wurzeln durch den Mangel der Wurzelhaube unterscheiden, ausserdem noch winzige, nur unter dem Mikroskope erkennbare Blattrudimente besitzen, welche aus 2—5 Zellen in der den jungen Blattanlagen charakteristischen Anordnung bestehen und nicht über die Sprosoberfläche vortragen. An näher unter der Bodenoberfläche hinlaufenden Sprossen sind solche Blattrudimente als winzige, weissliche Schüppchen schon unter der Lupe sichtbar, und derartige Sprosse entwickeln sich auch, wenn sie über die Bodenoberfläche gelangen, zu normalen oberirdischen Zweigen. Sämmtliche Sprosse, über deren anatomischen Bau Russow's Angaben (Vgl. Untersuch. S. 131, 132) nachgelesen werden mögen, wachsen mit einer grossen, tetraëdrischen Scheitelzelle. Die sehr zerstreut stehenden sterilen Blätter sind äusserst klein, lanzettlich-schuppenförmig und ohne Gefässbündel, während die fertilen Blätter der oberen Zweigregion bis zur Hälfte oder tiefer gabelig-zweispaltig sind, respective als ein winziges, ein Sporangium tragendes Aestchen mit zwei Tragblättern erscheinen. Das verhältnissmässig grosse Sporangium ist normal dreiköpfig und dreifächerig, in seltenen Fällen auch wohl sehr regelmässig zwei- und selbst einfächerig; es springt im ersteren Falle dreiklappig-fachspaltig auf und in seiner mehrschichtigen, mit einer derben Epidermis versehenen Wand zeigt sich jede Rissstelle schon vorher durch 2—3 genau in einem mittleren Meridiane der Fachaussenwand verlaufende Reihen niedrigerer, etwas einspringender, schmaler Zellen an. Die in der Axe auseinander reissenden, aus dünnwandigem Parenchym gebildeten Scheidewände bleiben auf der Mittellinie der Klappen sitzen. Die Sporen sind bilateral. Nach der von Jurányi zuerst mitgetheilten Entwicklungsgeschichte des Sporangiums (vgl. Note auf S. 626) soll dasselbe wie eine Astpapille am Vegetationskegel entstehen, auch wie diese mit einer Scheitelzelle wachsen und einen Gefässbündelzweig des Muttersprosses aufnehmen, der jedoch die halbe Sporangiumhöhe nicht überschreitet. Jeder Zipfel des sogenannten zweispaltigen Tragblattes soll ferner als ein selbständiges Blatt ziemlich tief unter der Spitze der Sporangiumanlage entstehen und zwar sollen beide nicht gleichzeitig und nicht in gleicher Höhe auftreten; sie sollen sich ferner beim weiteren raschen Wachstum an ihren Rän-

dem berühren und sich vereinigend das zweispaltige Tragblatt darstellen. Was die weitere Ausbildung der Sporangiumanlage betrifft, so soll die Scheitelzelle ihre Function einstellen, sollen die centralen Abschnitte der Segmente derselben den Cambialstrang für das Gefässbündel, die mittleren und äusseren die übrigen Gewebe des Sporangiums liefern, das bis zur Erreichung von $\frac{1}{4}$ — $\frac{1}{3}$ seiner mittleren Höhe aus vollkommen gleich gestalteten und gleich grossen Zellen besteht. Dann soll eine Differenzirung des Gewebes ähnlich wie in den Antheren der Phanerogamen zur Bildung der drei Gruppen der Sporenmutterzellen, ihrer Scheidewände und der gesammten Kapselwand führen. Strasburger bestätigt diese Angaben mit Ausnahme des einen Punktes, wonach das Sporangium nicht mit Scheitelzelle wächst. Er fasst ferner mit Sachs das dreifächerige Sporangium als ein der ganzen Lycopodium-Achse homologes Gebilde auf, das mit 2 Blättern beginnt, dessen übriger Theil aber auf drei zum Theil sogar schon in die Axe eingesenkte Sporangien („Sporocysten“ — die 3 Sporangienfächer) reducirt worden ist. Ich muss gestehen, dass eigene, allerdings wegen des spärlichen lebenden Materiales sehr lickenhafte Untersuchungen, mich nicht zu einer solchen Ansicht führten. Wie ich bereits früher an anderer Stelle (Schenk u. Luerssen, Mittheil. I, 401) mittheilte, fand auch ich in Uebereinstimmung mit Strasburger keine Scheitelzelle am Sporangium; im Uebrigen aber sehe ich dasselbe als ein Product der Basis des schon weiter entwickelten Blattes, ganz in dem Sinne wie bei Lycopodium (S. 631), ferner dasselbe im jugendlichen Zustande (als schiefe halbkugelige, eine Strecke oberhalb der Blattbasis stehenden Höcker) nicht aus einem Gewebe gleicher Zellen gebildet, wie Jurányi will, sondern von einer in die Epidermis des Blattes verlaufenden Schicht von radial gestreckten Zellen überzogen, die (unter vorangehender Längstheilung über's Kreuz) durch Tangentialwände innere Zellen abscheiden. Später sehe ich das Sporangium kugelig und kurz und dick gestielt und dann durch stärkere Zellvermehrung an drei Seiten dasselbe dreiköpfig werden. Genug, die von mir gesehenen Entwicklungsstadien erinnern theils an Lycopodium, theils an die Marattiaceen, in Betreff der Fachbildung ganz an Marattia (S. 578). Die Keimung der Sporen ist unbekannt; wiederholt von mir gemachte Aussaaten waren ohne Resultat.

4. *Tmesipteris Bernh.* schliesst sich Psilotum nahe an und die einzige, in Neuholland und Neuseeland heimische Art wird auch wohl mit letzterer Gattung vereinigt (*T. truncata Bernh.* = *Psilotum truncatum RBr.*). Die selten über 30 Centim. hohe, meist kleinere Pflanze besitzt eine (einfache?) Wurzel, einen stets einfachen Stengel und gut entwickelte, locker bis ziemlich dicht spiralgestellte, lineal-lanzettliche, einnervige, am Ende gestutzte und plötzlich stachelspitzig vorgezogene sterile Blätter. Die fertilen Blätter sind in zwei den sterilen ähnlichen Hälften gespalten, auf deren gemeinsamer stielartiger Basis das stiellose, grosse, parallel der Blattaxe gestreckte, von beiden Seiten zusammengedrückte, in der Mitte etwas eingeschnürte und an beiden Enden schwach hornartig vorgezogene, durch eine Querwand zweifächerige Sporangium sitzt, dessen Fächer sich durch einen gemeinsamen, parallel der Längsaxe über den Scheitel verlaufenden Spalt zweiklappig öffnen. Sporen bilateral. Die Deutung, welche Strasburger auch hier dem Sporangium analog jenem von Psilotum giebt, bedarf der Bestätigung durch die Entwicklungsgeschichte.

II. Reihe. Heterospore Lycopodineen (S. 625).

33. Ordnung. Isoëtaceae (S. 625).

234. Familie. Isoëtaceae.¹

Die kleine, nur die eine Gattung *Isoëtes* enthaltende Familie ist über die ganze Erde verbreitet, entfaltet ihren grössten Artenreichthum jedoch in den

¹ Mohl, Ueber den Bau des Stammes von *Isoëtes lacustris*; dessen Verm. botan. Schriften S. 122. — Hofmeister, Die Entwicklungsgeschichte der *Isoëtes lacustris*. Abhandl. d. sächs. Akad. d. Wissensch. IV. 123. Taf. 2—16. — Bruchmann, Ueber Anlage und Wachsthum der Wurzeln von *Lycopodium* und *Isoëtes*.

Mittelmeerländern, in welchen auch alle drei Gruppen der Gattung, die Wasser-, Land- und amphibischen Isoëten vertreten sind. Sämmtliche Mitglieder zeichnen sich durch ihren eigenthümlichen, binsenartigen Habitus aus (Fig. 177 A). Der knollenartig gestauchte bis kuchen- oder scheibenförmige, ganz oder grossentheils unterirdische, äusserst langsam wachsende Stamm ist bei allen Arten der Länge nach von 2 oder 3 auf der Unterseite desselben sich vereinigenden Furchen durchzogen, welche ihm im Querschnitte eine mit zunehmendem Alter immer schärfer ausgesprochene 2- oder 3-lappige Gestalt geben; ausnahmsweise kommen bei 2-lappigen Arten wohl 3, bei 3-lappigen 4 Lappen vor. Internodien lassen sich eben so wenig unterscheiden, als eine Verzweigung beobachtet wird. Entgegengesetzt der früheren Angabe Hofmeister's betonen alle neueren Untersucher das Fehlen der Stammscheitelzelle, wie denn überhaupt keines der Organe von Isoëtes eine Scheitelzelle besitzt. Der kleine Vegetationskegel, welcher die Mitte eines flachen, von den Blättern der oberen Stammregion besetzten Trichters einnimmt, lässt nach Hegelmaier mehr oder weniger gesonderte Systeme von Meristem erkennen, von denen jedoch die äusserste, den Scheitel bedeckende Lage von Theilungszellen nicht die Bedeutung eines Dermatogens beanspruchen kann, da aus ihr die Blattanlagen hervorgehen. Der den Stamm axil durchziehende, marklose Fibrovasalstrang ist nach Ansicht von Sachs u. A. kein stammeigener, sondern wird durch Vereinigung der unteren Enden der Blattpurstränge sympodial aufgebaut; ebenso besteht der basale kuchenförmige Xylemkörper nach Sachs wohl nur aus den dicht gedrängten Anfängen der Wurzelstränge. Nach Hegelmaier reichen dagegen die Initialen des Pleroms, welches in die Bildung des Holzkörpers aufgeht, bis unmittelbar zur Scheitelschicht der Vegetationsspitze. Nach ihm ist der centrale Holzkörper daher von mindestens so frühzeitiger, ja noch etwas früherer Anlage, als die Blattpurstränge, also wohl ein stammeigener. In seiner anatomischen Zusammensetzung ist der axile Fibrovasalstrang durch das Ueberwiegen des Xylems ausgezeichnet, welches nach Hegelmaier das Umwandlungsprodukt des gesammten Pleroms ist; eine Scheidung des letzteren in Xylem und Phloëm tritt bei Isoëtes, soweit die directe Beobachtung reicht, überhaupt nicht ein, wenn man nicht als das Aequivalent eines Phloëms eine einfache oder doppelte Schicht parenchymatös geformter Zellen betrachten will, welche an der Peripherie des Holzes sich erhalten, ohne gefässartige Verdickungen abzulagern. Die den Holzkörper zunächst umlagernde mantelförmige Schicht eigenthümlicher tafelförmiger, heller, zartwandiger, inhaltsarmer Dauerzellen, welche Russow als Phloëm betrachtet, haben eine vom gleichnamigen Gewebe der meisten Phanerogamen abweichende Herkunft, insofern sie nicht mit dem Xylem gleichzeitig aus dem Plerom hervorgehen. An sie grenzt nämlich nach aussen ein Mantel gleich tafelförmiger, aber plasmareicher Meristemzellen, welche sich bis wenig über die jüngste Blattanlage bis in unmittelbare Nähe des Stammscheitels verfolgen lassen und das dem Stamme von Isoëtes eigene Dickenwachsthum vermitteln. Diese letzterwähnten Zellen erzeugen fort und fort nach aussen neue Lagen der dicken, vorzüglich die Lappen des Stammes bildenden Rinde, welche die durch allmähliche Verwitterung verloren gehenden äusseren Rindenpartien von innen her ersetzen. Dieselben Meristemzellen erzeugen aber auch gleichzeitig, wenngleich in viel geringerer Ausdehnung, das den Holzkörper umgebende phloëmartige Dauergewebe, das nach Hegelmaier's Beobachtungen sogar eine eigenthümliche Schichtung derart zeigt, dass auf 3—5 Lagen inhaltsloser Zellen in radialer Richtung je eine Lage Zellen mit feinkörniger Stärke als Inhalt folgt. Ob diese Schichtung Jahreslagen repräsentirt, lässt sich bis jetzt höchstens vermuthen; der Zahl nach entsprechen die Schichten ungefähr dem übrigens schwer zu bestimmenden Alter des Stammes. Nach Russow und Hegelmaier werden in Ausnahmefällen selbst isolirte Xylemgruppen von dem Meristeme gebildet, welche von dem centralen Xylemkörper durch die erwähnten

Jenaische Zeitschr. f. Naturw. VIII. 522. Taf. 22—24. — Hegelmaier, Zur Kenntniss einiger Lycopodinen. Bot. Zeit. 1874. S. 481. — Tchistiakoff, Notice préliminaire sur l'histoire du développement des sporanges et des spores de l'Isoëtes Duriaei Bory. Nuovo giorn. bot. ital. V. 207. — Millardet, Le prothallium male des cryptogames vasculaires. Strassburg 1869. — Al. Braun, Zwei deutsche Isoëtes-Arten. Verhandl. d. bot. Ver. f. d. Prov. Brandenburg 1862. Ueber die Isoëtes-Arten der Insel Sardinien. Monatsber. d. Berlin. Akad. 1863. S. 554.

Dauerzellen getrennt sind und mit Blattspursträngen nicht in Verbindung stehen. Der betreffende Meristemmantel kann also am besten dem ähnlichen Meristeme jener baumartigen Liliaceen (*Dracaena*, *Yucca*, Aloë etc.) verglichen werden, welche sich abweichend von allen anderen Monocotylen auch durch ein lange andauerndes Dickenwachsthum auszeichnen, nicht (wie häufig geschieht) dem Cambium der Gymnospermen und Dicotylen, das jährlich nach innen Xylem, nach aussen Phloëm erzeugt.

Die in ziemlich bedeutender Zahl in acropetaler Anordnung erzeugten Wurzeln treten in den Furchen des Stammes hervor. Sie zeigen an ihrer Spitze von Anfang an drei gesonderte Histogene, von denen das Calypstro-Dermatogen sowohl Epidermis als Wurzelhaube erzeugt. Ferner ist den Wurzeln eine echte, wie bei *Lycopodium* vom Plerom eingeleitete Dichotomie eigen. Die kurze Strecke unter dem Stammscheitel zur Anlage kommenden Blätter sind je nach dem Alter in geringerer oder grösserer Zahl vorhanden, die an kräftigen Stöcken von *I. lacustris* bis zu 70 betragen kann. Sie stehen dicht gedrängt in Spirallinie mit Divergenzen von $\frac{2}{8}$, $\frac{5}{13}$, $\frac{8}{21}$ etc. und treten an jeder Pflanze in drei Formkreisen auf: Blätter mit Makrosporangien bilden den ersten (äusseren) Theil der Jahresgeneration, solche mit Mikrosporangien den zweiten, weiter nach innen stehenden, unfruchtbare Blätter vermitteln den Uebergang von einem Jahrescyclus zum anderen. Während die fertilen Blätter sich im Uebrigen nicht weiter unterscheiden und in ungefähr gleicher Zahl (die Mikrosporangien tragenden bilden die grössere Hälfte) entwickelt werden, weichen die in geringerer Anzahl erzeugten sterilen Grenzblätter mehr oder minder von ersteren ab. Bei den im Wasser wachsenden Arten mit ununterbrochener Vegetationsperiode (z. B. *I. lacustris* in Fig. 177) giebt sich die Abweichung ausser in dem Mangel des Sporangiums nur durch geringere Länge des Blattes und Verkürzung des Scheidentheiles kund. Bei den landbewohnenden Arten mit lange unterbrochener Vegetation, besonders bei *I. Hytrix* und *I. Duriaei*, verschwindet die Blattspitze fast ganz, der fast allein vorhandene Scheidentheil erhärtet zu einer anfänglich weissen, später glänzend schwarzbraun gefärbten Schuppe von knorpelartiger Consistenz und die Blätter erscheinen als wahre Niederblätter (Phylladen), bestimmt, den Vegetationspunkt mit den jüngeren Blattanlagen während der lange dauernden trockenen Jahresperiode zu schützen. Etwas weniger, doch immer noch auffällig genug entwickelt sind die Niederblätter bei *I. Tegulensis* und *I. baetica*.

Die fertilen Blätter lassen unter der pfriemenförmigen Spreite stets eine schuppenartige, dreieckig-eiförmige Scheide (vagina) erkennen; sämtliche Blattscheiden veranlassen in Folge der starken Wölbung ihres Rückens (Fig. 177 C, D) das zwiebelartige Aussehen der Blattbüschelbasis. Die flache oder leicht concave Bauchseite der Scheide zeigt eine länglichrunde Grube (fovea), in welcher das Sporangium sitzt (Fig. 177 B—D). Die Ränder dieser Grube sind entweder stumpf und abgerundet (*I. Malinverniana*) oder scharf vorspringend (*I. setacea*), oder sie erweitern sich allseitig zu einer dünnen Haut, dem Segel (velum), welches sich mehr oder minder weit über das Sporangium fortzieht und dieses deckt, bei *I. lacustris* ungefähr schon ein Drittel der Grube (Fig. 177 B—D), bei *I. velata* die Hälfte oder noch mehr, bei *I. tenuissima* u. a. A. fast die ganze Grube schliesst, was endlich bei *I. Duriaei* und *I. Hytrix* vollständig eintritt, so dass bei diesen eine geschlossene Höhle gebildet wird, an deren unterem Ende man die Stelle des Verschlusses nur noch undeutlich als ein mikropyleartiges Grübchen erkennt. Auf dem oberen Theile der Blattscheide, mitten über der grossen, das Sporangium bergenden Grube befindet sich in Form eines engen Querspaltes ein kleineres Grübchen (foveola), aus dem ein zartes, häutiges Blättchen, die Zunge (lingula) hervorstreckt, deren unterer, angeschwollener, gegen das Blattgewebe sich deutlich absetzender Theil als Zungenfuss (glossopodium) bezeichnet wird (Fig. 177 B und C, l). Der untere Rand des Grübchens stellt deutlich eine aufwärts anliegende Gewebeplatte, Lippe (labium — Fig. 177 C) dar, während der obere Rand sich ohne scharfe Grenze in die Blattfläche verliert. Das zwischen Grube und Grübchen liegende, beide trennende Blattgewebe wird Sattel (sella) genannt. In der Systematik der Isoëten spielen alle diese Theile der Blattscheide durch wechselnde Form, Grössenverhältnisse etc. eine oft bedeutsame Rolle. Ausserdem werden an der Blattscheide noch unterschieden: der Hof (area), eine die Fovea umziehende, wegen des hier liegenden schwammigen, stark lufthaltigen Blattparenchyms weiss-

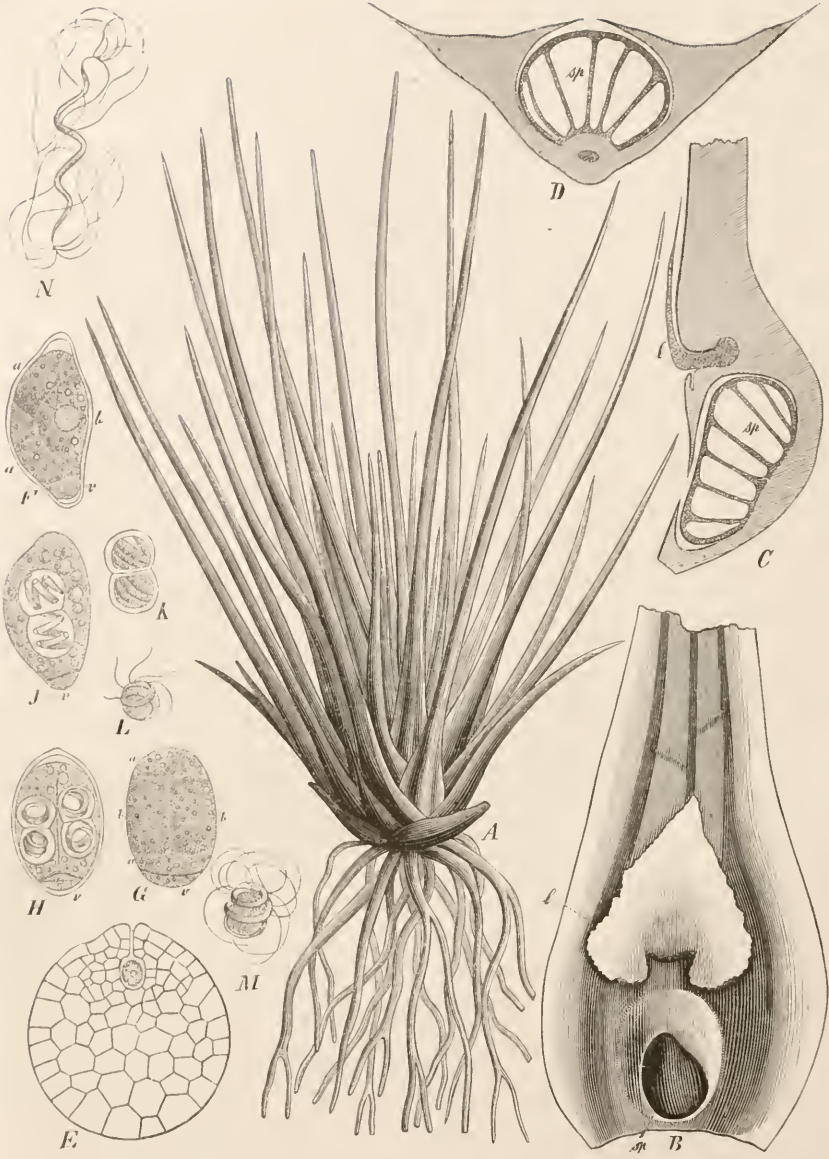

Fig. 177. *Isoetes lacustris* Dur. *A* Pflanze in nat. Gr. *B* Basis des fructificirenden Blattes von der Innenseite gesehen, vergr. *C* Medianer Längsschnitt der fructificirenden Blattbasis, vergr. *D* Querschnitt der Basis eines fructificirenden Blattes, vergr. *E* Weibliches Prothallium im Längsschnitte, vier Wochen nach der Aussaat; Vergr. 40. *F*, *G* Mikrospore in Antheridienbildung (*F* von der Seite, *G* von der Bauchseite gesehen und ohne Exospor gezeichnet; *a* die Rücken-, *b* die Bauchzellen des Antheridiums, *v* rudimentäres männliches Prothallium). *H*, *J* Mikrosporen in Spermatozoidenbildung begriffen (*H* von der Bauchseite, *J* von der Seite ohne Exospor gezeichnet). *K*—*M* Allmähliche Ausbildung eines Spermatozoides. *N* Reifes Spermatozoid. *sp* Sporangium, *l* Ligula. *E* nach Hofmeister, *F*—*N* nach Millardet (in Sachs' Lehrb. d. Botan.). Vergr. von *F*—*L* 580, *M* und *N* 700.

lich erscheinende Zone — und der den dünnhäutigen Saum der Scheide bildende Flügelrand (*margo membranaceus*). Bei den amphibischen, besonders aber den landbewohnenden Isoëten treten ferner während des weiteren Wachsthumes des Blattes eigenthümliche, mit der Differenzirung besonderer Gewebetheile zusammenhängende, hier nicht weiter zu verfolgende Veränderungen in der Blattscheide ein (vgl. Al. Braun, Monatsber. d. Berl. Akad. 1863. S. 576 u. f.), die schliesslich zur Bildung des sogenannten Blattfusses (*phyllopodium*) führen, welcher nach dem Ablösen aller weicheren Theile der Blattscheide als ein erhartetes, schwarzes Gerüst allein stehen bleibt und erst spät mit dem Abstossungsprocesse der betreffenden Rindentheile des Stammes von diesem entfernt wird.

Was den Bau der pfriemenförmigen Blattspreite anbelangt, so finden wir dieselbe zunächst vom oberen Rande des Hofes aus bis zur Spitze von 4, zu 2 und 2 vor einander liegenden, von Strecke zu Strecke durch Diaphragmen unterbrochenen Luftcanälen durchzogen, die bei den Wasser bewohnenden Arten am stärksten, bei den Land-Isoëten am schwächsten entwickelt sind und zwischen denen in der Axe des Blattes der schwache Fibrovasalstrang desselben verläuft. Die Epidermis der Wasser-Isoëten besitzt mit seltenen Ausnahmen (I. *Malinverniana*, I. *tenuissima* etc.) keine Spaltöffnungen, die den amphibischen und landbewohnenden Arten nie fehlen und stets über den Luftcanälen liegen. Bei den Spaltöffnungen führenden Isoëten finden sich ferner unter der Epidermis Bündel bastfaserartiger Zellen von kreisrundem bis plattenförmigem Querschnitte; 4 oder 6 dieser hypodermalen Faserbündel liegen als Hauptbündel an bestimmten Stellen, andere schwache Nebenbündel treten bis zu 28 zwischen ihnen auf.

Das Sporangium der Isoëten entwickelt sich stets einzeln in der Grube der Blattscheide. Seine Gesamtanlage lässt sich eben so wenig, wie diejenige seiner Sporenmutterzellen, auf eine einzige Zelle der Blattbasis zurückführen, wie Hofmeister angiebt. Vielmehr wird nach den Untersuchungen Tchistiakoff's und Hegelmaier's auch hier, wie bei den übrigen Lycopodineen, den Marattiaceen und Equiseten, eine Gewebegruppe der Ausgangspunkt der Sporangien-Entwicklung. Nach Hegelmaier „soudern sich gleich bei der ersten Anlegung der Blätter dermatogenartige, sich wenigstens in der Norm nicht mehr der Fläche parallel theilende Aussenzellen von den Mutterzellen des inneren Blattgewebes. Doch nimmt die *Ligula* (*lingula* Al. Braun's) ihren Ursprung von Zellen der Oberfläche nahe über der Basis des Blattes; sie wird bekanntlich sehr frühzeitig angelegt. Die Art ihrer Entwicklung habe ich im Wesentlichen mit Hofmeister übereinstimmend gefunden; die Zellen, aus welchen sie erwächst, theilen sich durch quere abwechselnd mit zur Fläche senkrechten Wänden und endlich solchen, welche, der Fläche parallel, das der ersten Anlage nach einschichtige Gebilde in seinem grössten Theile zweischichtig machen; diese letzteren Theilungen beginnen in der Mitte und schreiten von hier gegen Basis und Spitze vor. Die intercalär wachsende, von ihrer Epidermisschicht bedeckte basale Partie des Blattes, welche später den Sporensack trägt, ist flach und in medianen Längsschnitten wenigstens 5—6 Zellen lang, ehe sich an ihr charakteristische Veränderungen erkennen lassen. Nun beginnt die unter der Epidermis liegende Schicht von Zellen, welche sich besonders dicht mit stark lichtbrechendem Protoplasma gefüllt hat, sich beträchtlich in der Richtung des Dickendurchmessers des Blattes zu strecken; zwischen ihr und der schon als ein Strang sehr zarter Zellen erkennbaren Anlage des Fibrovasalbündels liegen noch einige Schichten von Meristem, welche sich noch in der Richtung der Dicke vermehren. Die Anlage des Sporenbehälters erscheint demzufolge bei Isoëten in ihren ersten erkennbaren Anfängen schon viel mehr ins Innere des Blattes aufgenommen, als bei den verwandten Gattungen, zu welchen sich in dieser Hinsicht, wenn ein entfernter Vergleich erlaubt ist, Isoëtes etwa in ähnlicher Weise verhält, wie den vorhandenen Nachrichten zufolge die Ophioglossen (S. 507) zu den Marattiaceen (S. 578). Die oberflächliche Zellschicht des jungen Blattes, aus deren Verdoppelung da, wo sie den Sporenbehälter deckt, dessen Wandung sich entwickelt, scheidet nicht wie bei *Lycopodium* (S. 631) durch tangentialtheilung die ersten Mutterzellen des Innengewebes ab, sondern diese sind, wofern man nicht auf die allerersten Zellen des Blattes zurückgehen will, schon von den Mutterzellen der Wandung gesondert. Während durch die erwähnte Zellenstreckung sich die Gegend des werdenden Sporensackes leicht wölbt, nimmt jetzt an der Streckung auch die nächstunterliegende Zellenlage Antheil, weiterhin in

geringerem Grade eine dritte; da und dort erscheinen auch in einzelnen der gestreckten Zellen, zumal der zunächst unter der Oberfläche liegenden Schicht, einzelne tangentiale Theilungen, welche allmählich zahlreicher werden und mit solchen in anderen Richtungen, namentlich auch schief zum Längs- und Querdurchmesser verlaufenden abwechseln. In den vorgerücktesten Jugendzuständen war die auf diese Weise sich entwickelnde Sporensack-Protuberanz mit breiter Basis auf dem Blatte aufsitzend; ihrer Ueberwucherung durch die Anlage des Velum geht stets voraus die Bildung des sogenannten Labium, des die Basis der Ligula von unten her umsäumenden Vorsprungs.“

Auf weiter vorgeschrittener Entwicklungsstufe sondert sich das Innengewebe des jungen Sporangiums in Gruppen von Sporenmutterzellen und zwischen diesen stehen bleibende Gewebeplatten, welche, von der Bauch- zur Rückenseite aus gespannt (Fig. 177 C, D), als sogenannte Trabeculae das Sporangium in eine Anzahl von unter einander in Verbindung bleibenden Kammern theilen. Die reifen Makro- und Mikrosporangien sind einander äusserlich ziemlich gleiche, etwa eiförmige, weisse Kapseln mit mehrschichtiger Wand, durch deren Verwesung erst die Sporen befreit werden; die reifen Makrosporangien erscheinen durch das Andrängen der Makrosporen an die Wand mit etwas höckeriger Oberfläche, die Mikrosporangien durch viele kleine, längliche, den Ansatzstellen der Trabeculae entsprechende Vertiefungen punktirt oder fast labyrinthartig gezeichnet. Spezifische Unterschiede treten an den Sporangien kaum hervor. Ebenso sind die Mikrosporen einförmiger gebaut und bei allen Arten fast gleich gross. Ihre Form geht am besten aus den Figuren 177 F und H (von der hier bereits stattgefundenen Antheridienbildung abgesehen) hervor; im Querschnitte sind sie dreikantig mit stark gewölbtem Rücken. Ihre Oberfläche ist glatt oder nur unmerklich punktirt bei *I. lacustris*, *I. echinospora*, mit feinen Höckerchen bis kleinen, abgestutzten Stachelchen besetzt bei *I. Duriaei*, *I. Hystrix*, länger und dichter bestachelt bei *I. velata*, längs des Rückens und der Seiten (in Folge theilweiser oder gänzlicher blasig-höckeriger Auflockerung der Aussenhaut) kammartig geflügelt bei *I. adpersa* u. a. A. Grössere, für die Systematik verwendbare Verschiedenheiten zeigen die kugeltetraëdrischen, zwischen 0,34 — 0,92 Millim. im Durchmesser schwankenden, meist mattweissen oder weissgrauen, selten braunen oder schwarzgrauen Makrosporen auch bezüglich der Exosporverdickungen, sowohl der schwächer oder stärker bis fast flügelartig vortretenden Leisten an den Pyramidenkanten und an der Grenze zwischen Basalfäche und Scheitelflächen, als auch der auf den Flächen selbst auftretenden sehr verschieden grossen und gestalteten Höcker, Warzen und netzig anastomosirenden Vorsprüngen.

Bei der im Frühjahr erfolgenden Keimung der Mikrospore von *I. lacustris* wird nach Millardet von dem einen Ende derselben durch eine feste Querwand eine kleine sterile Zelle (Fig. 177 F—J, *v*) abgeschnitten, die das rudimentäre männliche Prothallium darstellt. Die grosse, den Hauptinhalt der Spore führende Zelle zerfällt darauf in vier hautlose Primordialzellen, von denen zwei bauchständig (Fig. 177 F u. G: *b*), zwei rückenständig (Fig. 177 F u. G: *a*) sind und von denen die bauchständigen je zwei Spermatozoiden-Mutterzellen erzeugen (Fig. 177 H, J). Die Entwicklung der Spermatozoiden erfolgt in ganz ähnlicher Weise, wie bei den Farnen (S. 541), für die also im Allgemeinen auch die hier mitgetheilten Figuren 177 K—M als Illustration gelten können. Das Spermatozoid selbst aber unterscheidet sich wesentlich dadurch, dass beide zugespitzte Enden einen Pinsel langer Cilien tragen (Fig. 177 N), von denen diejenigen des einen Endes zuerst gebildet werden. Die Bewegung der durch Aufreissen des Mikrosporen-Exosporis frei werdenden Spermatozoiden dauert nur etwa 5 Minuten.

Die Bildung des weiblichen Prothalliums beginnt nach Hofmeister wenige Wochen nach dem Freiwerden der Makrospore aus dem Sporangium mit der Bildung hantloser, primordialer Zellen aus dem Sporenplasma, die wahrscheinlich in der Scheitelwölbung des Sporenumraumes zuerst anhebt (vgl. Marsiliaceen, S. 606 — Salviniaceen, S. 595 u. 599 — sowie die folgenden Selaginellen). Erst wenn die ganze Spore von ihnen erfüllt ist, erhalten sie feste Zellhäute und dann verschmelzen sie zu dem fast kugeligen, die Spore vollständig ausfüllenden Prothallium, dessen Scheitel aus kleineren Zellen gebildet wird (Fig. 177 E). Während dieser Zeit nimmt das Endosporium an Dicke zu; es lässt mehrere Schichten und in der Flächenansicht feine Körnelung erkennen. Wird durch den Druck des sein

Volumen noch etwas vergrößernden Prothalliums der Makrosporenscheitel in seinen Kanten dreilappig gesprengt, so bedeckt das Endosporium anfänglich noch den vortretenden Theil des Vorkeimes, dann aber quillt es und blättert allmählich ab. Das weibliche Prothallium bleibt ganz im Exosporium der Spore eingeschlossen. Sein erstes Archegonium entsteht genau auf seinem Scheitel (Fig. 177 E) und erst wenn dieses unbefruchtet bleibt, entwickeln sich weitere (bis 8) in absteigender Folge. Die Entstehung der Archegonien entspricht genau derjenigen der Farne (S. 543) und übrigen Gefässkryptogamen; von ihrem aus 3—4 Stockwerken bestehenden Halse tritt nur das oberste über die Prothalliumfläche vor.

Die Entwicklung des Embryo wurde nur von Hofmeister ausführlich gegeben, doch bedürfen dessen Angaben vielfach noch weiterer Bestätigung und, nach den wenigen von Bruchmann gemachten Andeutungen, der Berichtigung. Die erste Wand ist nach beiden Beobachtern eine auf die Archegonaxe fast senkrecht gerichtete Horizontalwand (wie bei Selaginella — vgl. diese), die den Embryo in eine obere und untere, dann zunächst in Quadranten zerfallende Hälfte zerlegt. Die obere, dem Archegoniumhalse zugekehrte, stärker wachsende Hälfte des mehrzelligen Embryo wird nach Bruchmann zum Cotyledo. „Die andere, untere, wächst nur schwach dem Inneren der Spore zu; sie bildet den hypocotylen Theil des Keimes. Alle diese Theile liegen in der Richtung seiner primären Axe, die am hypocotylen Keimtheile mit der Stelle abschliesst, wo die erste Wurzel ihre spätere Entstehung findet. Auf diesem Entwicklungszustande hat der Embryo die grösste Aehnlichkeit mit einem monocotylen Keime und als solcher steht er auch mit seinem einen Keimblatte den dicotylen Selaginellen (vgl. Fig. 180, 181) scharf gegenüber. Der cotyle und hypocotyle Keimtheil werden schon sehr frühe durch das Hervortreten des Ligulargebildes (in Gestalt einer sich trichomartig hervorwölbenden Zelle) gegen einander abgegrenzt. Unter der Basis der Ligula findet der Vegetationskegel seine Entstehung. Schon früher tritt aus der primären Axe an der dem zukünftigen Stammscheitel entgegengesetzten Seite der Fuss hervor. Derselbe ist auch hier weiter nichts, als eine seitliche Protuberanz, entstanden aus der Auftreibung dieses Stammtheiles durch Vergrößerung und theilweise auch unregelmässige Theilung seiner Zellen (vgl. Selaginella und Fig. 181). Es ist dieses eben nur ein Auswuchs dieses Theiles der Axe, der dem Keime die ausserhalb desselben aufgespeicherten Nährstoffe zuführt. Das Hervortreten des Fusses hat eine leichte Verschiebung des hypocotylen Cauloms gegen den cotylichen Phylloz zur Folge. Von dem Wachstume des Cotyledo durch eine Scheitelzelle konnte ich nichts bemerken; sein Wachsthum schliesst an das der späteren Blätter an. Obgleich er das schwächste aller späteren Blätter ist, so übertrifft er doch in seiner Länge den hypocotylen Keimtheil um ein Vielfaches, tritt aus dem Archegonium nach aussen hervor, ergrünt und ist befähigt, dem Keime die erste selbständige Nahrung zu bereiten. Der Cotyledo schwillt oft nicht unbedeutend unmittelbar über seiner Basis, dicht über der Ligula, an. Dieses im Vereine mit der vorhin erwähnten Verschiebung des Cotyledo gegen das hypocotyle Glied verursacht eine Einbuchtung an der Grenze beider, die der jungen Pflanze eine noch grössere Aehnlichkeit mit einem monocotylen Keime verleiht. In dieser Einbuchtung die von der Cotyledonarbasis scheidenartig umfasst wird, liegt der Stammscheitel und hier entsteht bald das erste Stengelblatt. Alles interessante Analogien mit dem Monocotylen. Ungefähr gleichzeitig mit der Entstehung des ersten Stengelblattes beginnt auch die Entwicklung der ersten Wurzel. Diese ist nicht, wie bei Selaginella, eine seitlich aus der Axe entstandene, sondern eine axile, oder eine Haupt- oder Pfahlwurzel im Sinne wie die der Phanerogamen, nur unterschieden von diesen durch ihre exogene Entstehung. Eingeleitet wird letztere durch eine tangentielle Theilung in der äussersten Zellschicht des dem Stammscheitel gegenüber liegenden äussersten Keimendes, in der Nähe des Fusses, der bei seiner weiteren Ausbildung die sich entwickelnde Wurzel aus ihrer ursprünglichen Lage in der Richtung des Medianschnittes aller übrigen Organe verdrängt.“ (Vgl. die Embryoentwicklung von Selaginella.)

Die von Al. Braun gegebene Eintheilung der Isoëten in drei Gruppen ist zur Zeit die natürlichste. Derselbe unterscheidet:

1. Wasser-Isoëten (aquaticae). Blätter mit geräumigen Luftcanälen, deren Aussenwand mit Einschluss der Oberhaut aus 2—3 Zellenlagen gebildet ist, ohne Spaltöffnungen, ohne hypodermale Faserbündel. Keine Blattfüsse. Segel unent-

wickelt oder entwickelt, im letzteren Falle das Sporangium unvollständig oder vollständig bedeckend. Hof breit, hinten zusammenhängend. Rücken der Blattscheide glatt. Keine Niederblätter. Vegetation der stets im Wasser untergetaucht wachsenden Pflanzen ununterbrochen. — In diese Abtheilung gehören die einzigen beiden deutschen Arten:

1. *lacustris Durieu*. Blätter bis 15 Centim. lang, steif, dunkelgrün, nach oben weniger verschmälert. Makrosporen mit niedrigen, leistenartig verlängerten, gebogenen, hie und da anastomosirenden Höckern besetzt. Auf dem Grunde von Teichen und Seen mit sandigem, steinigem Boden: durch ganz Nord- und Mitteleuropa.

1. *echinospora Durieu*. Blätter etwa nur halb so lang, minder steif, freudig grün, durchscheinend, feiner zugespitzt. Makrosporen sehr dicht mit hohen, dünnen, sehr zerbrechlichen Stacheln besetzt. Auf dem Grunde von Seen und Teichen mit mehr weichem, schwarzem Boden. In Deutschland in den Schwarzwaldseen.

2. Amphibische Isoëten (amphibiae). Blätter mit geräumigen Luftcanälen, deren Aussenwand wie bei 1 beschaffen, mit Spaltöffnungen, ohne Ausnahme mit 6 hypodermalen Faserbündeln, denen sich noch schwächere Zwischenbündel zugesellen. Keine Blattfüsse. Segel wie bei 1. Hof breiter oder schmaler, hinten zusammenhängend. Rücken der Blattscheide glatt oder nur wenig rauh. Meist keine oder nur wenig entwickelte Niederblätter. Vegetation unterbrochen oder ununterbrochen, je nach dem Vorkommen an periodisch austrocknenden Orten oder in bleibendem Wasser. Hierher die südeuropäischen *I. velata Al. Br.*, *I. setacea Del.*, *I. Boryana Durieu* etc.

3. Land-Isoëten (terrestres). Blätter mit engen Lufthöhlen, deren Aussenwand nur von der zahlreiche Spaltöffnungen führenden Oberhaut gebildet wird, meist nur mit 4 starken hypodermalen Faserbündeln. Blattfüsse vorhanden, ohne oder mit hornartigen Verlängerungen. Segel das Sporangium vollkommen deckend, geschlossen, am Grunde mit an der Bildung des Blattfusses theilnehmend. Hof schmal, nach hinten nicht zusammenhängend. Rücken der Blattscheide mit warzigem, breitem Längsstreif. Schuppenförmige Niederblätter. Vegetation unterbrochen, Aufenthalt auf dem Lande an periodisch nassen oder auch stets trockenen Orten. Hierher von Südeuropäern nur *I. Duriaei Bory* und *I. Hystrix Durieu*.

34. Ordnung. Selaginelleae (S. 625).

235. Familie. Selaginelleae.¹

Die Gattung *Selaginella Spring*, die einzige der Familie und früher sogar mit *Lycopodium* vereinigt, bewohnt mit ihren über 200, grösstentheils schwierig zu unterscheidenden Arten, der zarten Structur derselben angemessen, fast ausschliesslich die feuchten Waldgebiete der Tropen. Nur wenige und dann habituell auffallende Formen, wie z. B. *S. rupestris*, gedeihen an trockenen sonnigen, felsigen Standorten. Deutschland besitzt nur 2 Arten, zu denen sich für den Süden Europa's noch 2 weitere gesellen. Die Zierlichkeit des gesammten Habitus hat die verschiedensten Arten längst zu bekannten Decorationspflanzen unserer Glas-

¹ Treub, Recherches sur les organes de la végétation du *Selaginella Martensii*. Musée botanique de Leide II. — Strasburger, Einige Bemerkungen über *Lycopodiaceen*. Bot. Zeit. 1873. S. 81. — Hegelmaier, Zur Kenntniss einiger *Lycopodinen*. Bot. Zeit. 1874. S. 513. — Russow, Vergl. Untersuch. S. 134. — Al. Braun, Ueber die Blattstellung u. Verzweigung der *Lycopodiaceen*, insbesondere der Gattung *Selaginella*. Verh. d. Bot. Ver. f. d. Prov. Brandenburg 1874. — Pfeffer, Die Entwicklung des Keimes der Gattung *Selaginella*. Botan. Abhandlungen, herausgeb. v. Hanstein, I. — Millardet, Le prothallium male. Strassburg 1869. — Spring, Monographie (Note 1, S. 625). — Al. Braun, Ueber die Gattung *Selaginella* (*Selaginellae articulatae*). Monatsber. d. Berliner Akad. 1865. — Al. Braun et Bouché, *Selaginellarum quae in hortis aut coluntur, aut colebantur, nomenclator reformatus*. Ann. d. sc. natur. sér. V. vol. X. 370. — Al. Braun, Index Seminum hort. botan. Berol. 1857, appendix p. 11; et 1859, appendix p. 21.

häuser erhoben, trotzdem in der ganzen Formenreihe, von den kleinen lebermoosartigen Gestalten einer *S. apus* angefangen, bis zu den schlingenden, oft 3 Meter hohen Riesen der *S. Wildenowii*, kein gerade auffallender Gestaltenwechsel herrscht.

Der zierliche, dünne, oft sehr zerbrechliche, deutliche Internodien entwickelnde Stengel endet mit schlankem Vegetationskegel, der bei manchen Arten (*S. spinulosa*, *S. Pervillei*, *S. Lyalli*, *S. arborescens*) ohne Scheitezelle, bei anderen (*S. Martensii*, *S. hortensis*, *S. serpens*, *S. viticulosa*) mit einer solchen wächst; *S. Wallichii* besitzt nach Strasburger sogar zwei neben einander liegende, gleiche, keilförmige Scheitelzellen. Treub gibt von *S. Martensii* an, dass die Seitenzweige dieser Art zuerst keine Scheitelzelle haben, dann eine vierseitige Scheitelzelle erhalten, die später ohne Regel in eine zwei- oder dreiseitige (jedesmal im Grundriss gedacht) übergeht. Nach Pfeffer wächst der junge Embryo von *S. Martensii* mittelst einer zweischneidigen Scheitelzelle, die nach Anlage der beiden Keimblätter in eine vierseitige übergeführt wird, während die älteren Zweige wieder mit zweischneidiger Scheitelzelle wachsen. Es finden also in dieser Gattung, bei welcher wir die Scheitelzelle in der Reihe der Pflanzengruppen zum letzten Male auftreten sehen, nicht unbeträchtliche Schwankungen im Scheitelwachstum der Axe statt, das sich nach Treub bei *S. Martensii* selbst auf Uuregelmässigkeiten in der Aufeinanderfolge der Segmente erstreckt. (Vgl. weiter S. 654.) Die Verzweigung des Stammscheitels ist bei *S. Martensii* nach Treub eine monopodiale; nach den vorwiegenden übrigen Angaben findet sie dagegen bei den untersuchten Selaginellen mit Scheitelzelle, nach Pfeffer auch bei *S. Martensii*, durch Gabelung statt. Hier wird nach letzterem Beobachter die Dichotomie dadurch eingeleitet, dass in einem der jüngeren Segmente des Vegetationskegels (in Fig. 178 im zweit jüngsten Segmente s^2) durch eine gegen die ursprüngliche Scheitelzelle convexe, die grundsichtige Hauptwand des Segmentes schneidende Wand eine zweite Scheitelzelle gebildet wird (Fig. 178, v^1 in A und B). Dabei verbreitert sich der Scheitel spatelförmig, auch die primäre Scheitelzelle erscheint seitlich gerückt, keine der beiden Scheitelzellen setzt aber das Wachstum in der ursprünglichen Richtung fort, sondern beide wölben sich gleichmässig hervor und divergiren unter gleichen Graden von dem sie trennenden Segmentstücke, das rasch eine Anzahl radialer und tangentialer Theilungen erleidet und bald in eine Einbuchtung zwischen den wachsenden Gabelsprossen zu liegen kommt. Alle folgenden Gabelungen liegen in derselben Ebene; bei *S. Martensii*, wie bei vielen anderen Arten, wird aber die regelmässige Gabelung durch abwechselnd stärkere Entwicklung des einen Gabelzweiges in ein sympodiales, wickelartiges Zweigsystem übergeführt, dass sich oft in grösster Regelmässigkeit ausbildet und den betreffenden Sprossen das Aussehen mehrfach gefiederter Blätter ertheilt. Dazu kommt bei diesen Arten noch die eigenthümliche Blattstellung, welche die schon im Vegetationskegel ausgesprochene, in der Ausbildung der Gabelzweige stärker ausgeprägte Bilateralität der Pflanze noch mehr erhöht.

Bei *S. bulbifera* kommen eigenthümlich metamorphosirte Zweige vor, die als Pseudo-Bulbillen bezeichnet werden können und an den Enden fadenförmig gestreckter aber auch gewöhllicher Aeste entstehen. Das Rindenparenchym und die Blattbasen schwellen hier zwiebelig an und füllen sich mit Stärke; der kleine, über der Anschwellung liegende Axentheil ist bereits gegabelt und die Gabelungen haben kaum die ersten Blätter angelegt. In diesem Zustande verharren die sehr an die Winterknospen von *Lycopodium clavatum* (S. 628) erinnernden, mit dem Absterben der diesjährigen Stengel frei werdenden Bulbillen während des Winters, um im nächsten Frühjahr ihre Entwicklung aus dem Axentheile fortzusetzen. Bemerkenswerth sind ferner als abnorm gestaltete Zweige die bei *S. pentagona* beobachteten, von einer Dipteren-Larve bewohnten spindel-

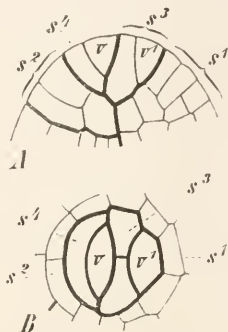

Fig. 178. Selaginella Martensii. Dichotomirender Vegetationskegel, A im medianen Längsschnitte, B in der Scheitelansicht. Nach Pfeffer. Vergr. 310. v und v^1 Scheitelzellen. s^1 — s^4 Die jüngsten Segmente in ihrer Altersfolge.

förmigen, in einen kurzen Stiel verschmälerten Gallen, die sich durch tetraëdrische Scheitelzelle, vor allem aber dadurch auszeichnen, dass sie 6 Zeilen gleichheckig ausgebildeter Blätter in alternirenden 3-gliedrigen Wirteln tragen, welche Stellung in der Gattung sonst nie, weder normal noch abnorm beobachtet wurde. Eigenthümlich metamorphosirte, blattlose Zweige sind dann die Wurzelträger einer Anzahl von Selaginellen, welche bald auf der Oberseite, bald auf der Unterseite, bald auf beiden Seiten des Stengels entspringen. Bei *S. Martensii* entstehen sie zu zweien an jeder Gabelung, der eine Wurzelträger, welcher gewöhnlich rudimentär bleibt, auf der Oberseite, der andere, sich mächtig entwickelnde auf der Unterseite des Stengels. In allen Fällen werden die Wurzelträger exogen schon in der Nähe des Vegetationskegels, wahrscheinlich gleichzeitig mit den Gabelsprossen angelegt. Sie besitzen zunächst eine zweischneidige Scheitelzelle, gabeln sich, wachsen aber bald nur noch intercalär, während die Enden anschwellen und in der Anschwellung die Anlage einer echten Wurzel ausbilden. Diese durchbricht aber das Gewebe des Wurzelträgers erst dann, wenn letzterer in Folge ergiebigen intercalären Wachsthumes in den Boden eingedrungen ist, wo dann die Zellen der die Wurzel bergenden Enden desorganisirt werden und zu Schleim zerfließen. Pfeffer hat bei *S. laevigata*, *S. Martensii* und *S. inaequalifolia* die Umwandlung solcher Wurzelträger in beblätterte Sprosse beobachtet, welche nach einigen abnormen Blättern normale Blattpaare erzeugten und in einzelnen Fällen ohne voraufgehende Verzweigung mit einem Sporangienstande abschlossen, in anderen Fällen aber gabelten (in einer Ebene wie die Zweige, oder in sich kreuzenden Ebenen, wie die Wurzeln) und an allen oder einzelnen Sprossen Sporangien entwickelten. Adventivsprosse, welche sich zu neuen Pflänzchen ausbilden, entstehen nach Hofmeister dann, wenn Stengelstücke auf lockerem Boden feucht und warm gehalten werden. Sie treten endogen in den Winkeln auf, welche die in die Blätter sich abzweigenden Gefässbündel mit den Gefässbündeln des Stengels bilden, und durchbrechen später die Rinde des letzteren.

Bei den keine Wurzelträger besitzenden Selaginellen werden die Wurzeln vom normalen Zweige erzeugt. Sämmtliche Wurzeln aber wachsen mittelst einer Scheitelzelle, über deren Gestalt Zweifel herrschen, die aber nach Treub bei *S. Martensii* tetraëdrisch ist. Sie stellt ihre Thätigkeit später ganz ein. Die Gabelungen der Wurzeln, welche rasch auf einander folgen und daher am Ende der Mutterwurzel dicht gedrängt auftreten, kreuzen einander.

Die Blätter sind bei sämmtlichen Selaginellen klein, sitzend, einfach und einnervig. Nur wenige Arten zeigen complicirtere Blattstellungen, während solche bei den Lycopodien die gewöhnlichen sind (*S. 630*). *S. rupestris* zeigt an den vegetativen Sprossen $\frac{3}{8}$ oder $\frac{5}{13}$ Stellung, in den Aehren dagegen das gewöhnliche vierzeilige Verhalten; *S. spinulosa* besitzt dagegen an allen Theilen complicirte Spiralstellungen oder complicirte Abwechslung von Quirlen und bewegt sich dabei in einem nicht minder weiten Spielraume, wie manche Lycopodien. Bei den meisten Arten sind aber die Blätter in sich schief kreuzenden, 2-gliedrigen Wirteln geordnet und zwar so, dass jeder Wirtel ein kleines und ein grosses Blatt besitzt, und dass bei geneigtem oder niederliegendem Stengel die beiden Reihen der kleineren Blätter auf die Oberseite fallen und nach der Mitte derselben zusammengerückt sind (Oberblätter; „Mittelblätter“ Spring's), die beiden Reihen der grösseren und anders gestalteten Blätter dagegen auf der Unterseite und mehr nach den Seiten dieser ausgebreitet stehen (Unterblätter; Spring's „Seitenblätter“). Bei manchen Arten dieser Selaginellae heterophyllae *Sprung's* sind die Blätter aller 4 Reihen an den unteren, aufrechten Stengeltheilen oder an kleinblättrigen, ober- oder unterirdisch kriechenden Ausläufern von gleicher Gestalt und Grösse; nur bei wenigen Arten, wie *S. uliginosa* und *S. sanguinolenta*, findet dieses an der ganzen Pflanze statt (Selaginellae homoeophyllae *Sprung*). In den Sporangienähren sind auch bei den ungleichblättrigen Arten die Blätter meistens wieder gleich gestaltet und von gleicher Grösse (Selaginellae heterophyllae tetragonostachyae *Sprung*); in einzelnen Fällen kehrt sich aber in den Aehren das Verhältniss um, indem dieselben 2 Reihen oberer grösserer und 2 Reihen unterer kleinerer Blätter besitzen (Selaginellae platystachyae repupinatae *Sprung*).

Sämmtliche Blätter der Selaginellen entwickeln an der Basis ihrer Oberseite eine häutige, mehr oder minder kräftig ausgebildete, gewöhnlich aber frühzeitig

wieder verloren gehende Ligula. An den fruchtbaren Blättern entsteht sie, im Gegensatz zu Isoëtes (S. 643), erst nach Anlage des Sporangiums. Ihr Wachstum erfolgt auch unter etwas anderen Erscheinungen, wie bei letztgenannter Gattung, nämlich durch alternirend schiefe Wände in einer marginalen Zellreihe, intercalare Vermehrung der Zellen der so entstandenen Doppelschicht durch auf der Fläche senkrechte Quer- und Längswände und später auch Vermehrung der Schichten an der Basis durch Theilungen parallel der Fläche. Jedenfalls aber zeigen nach Hegelmaier Isoëtes und Selaginella in Bezug auf die Basis der Ligula einen gemeinsamen anatomischen Charakter, eine Einrichtung, welche wohl mit dem frühen Untergange dieser Gebilde zusammenhängt und den Nutzen haben dürfte, das Gewebe des übrigen Blattes nach Verlust der Ligula gegen zerstörende äussere Einflüsse sicher zu stellen. Der im Blattgewebe haftende Grundtheil der Ligula, das Glossopodium, welches bei Isoëtes stärker entwickelt und tiefer eingesenkt ist, wird durch eine Art Schutzscheidenbildung von dem übrigen Blattgewebe abgegrenzt, indem die ihm unmittelbar anliegende Schicht des Blattgewebes sich zu einer einfachen Lage tafelförmiger Zellen mit wellig gebuchteten Seitenwänden gestaltet und in ihren sämtlichen Membranen leicht verholzt.

Der anatomische Bau des Blattes zeigt in Bezug auf Form und Grösse der Epidermiszellen und der unter ihnen gelegenen Parenchymzellen, Vertheilung der Spaltöffnungen etc. vielerlei Verschiedenheiten, die sich in manchen Fällen vielleicht systematisch verwerthen liessen und daher noch weiterer Untersuchung werth sind, als dieses schon von Russow geschehen ist. Ausgezeichnet sind die Parenchymzellen durch ihre wenigen (2—3) aber sehr grossen Chlorophyllkörner. Segmentfolge in der Scheitelzelle und Entstehungsort der Blattanlagen stehen in keiner Beziehung zu einander, wie dies schon aus dem Falle hervorgeht, in welchem nach Treub trotz aller Veränderungen in Scheitelzelle und Segmentirung die Blätter dennoch in decussirten Paaren auftreten. Bei der Anlage des Blattes wölben sich nach Pfeffer bei der *S. Martensii* zwei opponirte Zonen von Zellen, jede etwa ein Viertel des Stengelumfangs einnehmend, nach aussen und werden dann in jeder Zelle durch eine schiefe Wand getheilt. Die so entstehende Scheitellreihe arbeitet darauf durch abwechselnd nach aussen und innen geneigte Wände weiter, während durch zu diesen senkrechte Theilungen die Zahl der Blattscheitelzellen vermehrt wird. (Vgl. weiter S. 650 die Blattentwicklung von *S. spinulosa* ohne Scheitelzelle im Vegetationskegel.)

Eine grosse Zahl von Selaginellen (*S. Martensii*, *S. helvetica*, *S. rupestris*, *S. pubescens*, vielleicht die meisten Arten) zeigt im Stengel ein axiles, band- oder plattenförmiges Gefässbündel, dessen Flächen in Beziehung auf den Boden nach oben und unten gekehrt sind. Das kleine, den Mittelnerven des Blattes bildende Bündel legt sich dem Seitenrande des Stammbündels an, bei den heterophyllen Arten so, dass die Stränge des entsprechenden Zeilenpaares, also je eines Mittel- und Seitenblattes, an den entsprechenden Rand treten, bei *S. rupestris* mit vielzelligen Blättern so, dass die Bündel mehrerer Blattzeilen sich dem Rande anlegen. *S. Kraussiana*, *S. Galeottii* und andere Arten aus der Gruppe der Selaginellae articulatae haben 2 neben der Mittellinie je einer Blatt-Doppelzeile verlaufende Stammstränge, von denen jeder die Blattstränge seiner Seite an seinem äusseren Rande aufnimmt. Andere Arten besitzen 3 mediane, 3 ein Dreieck bildende oder zahlreiche zerstreute Fibrovasalbündel. So zeigt *S. inaequalifolia* 3 mediane Stränge; *S. Lyallii* führt in den starken über den Boden tretenden Haupttrieben 10 oder 12, die im Querschnitte in 3 parallele, aequidistante Reihen auf eine ungefähr quadratische Fläche vertheilt sind, bei der Zahl 10 derart, dass je 3 rundliche zwei gegenüberliegende Seiten des Quadrates bilden, je ein quergestrecktes die Mitte der zwei anderen Seiten einnimmt, 2 andere rundliche in der Mitte des Quadrates liegen und mit den 2 quergestreckten eine vierzählige, den dreizähligen parallele Reihe bilden; andere Stellen desselben Sprosses zeigen an Stelle eines der quergestreckten 2 sich berührende runde, ohne Zweifel Theilungsproducte jener. Bei der mit vielzelligen, gleichgestalteten Blättern versehenen *S. spinulosa* ist ein einfacher axiler Strang von rundlichem Querschnitte vorhanden, dem sich die Blattbündel ringsum anlegen. — Die stammeigenen, im procambialen Zustande bis über die Anlage der jüngsten Blätter hinaus verfolgbaren Fibrovasalbündel sind concentrisch und ähnlich wie bei den Farnen gebaut. Das Grundgewebe besitzt keine der gewöhnlichen kleinen Intercellularräume; dafür ist aber

jeder Fibrovasalstrang allseitig von einem weiten Luftgange umgeben, der von radialen Zellenreihen durchsetzt wird, welche die Verbindung zwischen der Phloëmscheide des Stranges und der Aussenwand des Ganges herstellen.

Die Sporangien sitzen bei sämtlichen Selaginellen in der Achsel, resp. auf der Basis von Blättern, welche am Ende der fructificirenden Sprosse Aehren bilden. Letztere sind bei der Mehrzahl der Arten prismatisch-vierseitig, indem die gekielten Tragblätter in rechteckig gekreuzten Paaren stehen; die Tragblätter selbst sind fast durchweg von anderer Gestalt, wie die Laubblätter und mit Ausnahme der schon erwähnten Selaginellae platystachyae resupinatae (S. 648) unter einander von gleicher Form und Grösse. Das Verhältniss der Makrosporangien zu den Mikrosporangien derselben Fruchtlähre wechselt. Manchmal ist nur ein einziges Makrosporangium in der Achsel eines der untersten Blätter vorhanden (Selaginellae articulatae); in anderen Fällen finden sich mehrere Makrosporangien im unteren Aehrentheile gleichnässig ringsum gestellt oder sehr häufig einseitig über einander, so dass die gegenüberliegende Seite nur Mikrosporangien trägt; bisweilen kommen bei einzelnen Arten in manchen Aehren auch gar keine Makrosporangien zur Entwicklung. Die völlig reifen Makrosporangien sind schon mit unbewaffnetem Auge als solche zu erkennen: sie sind grösser als die Mikrosporangien und dreiköpfig mit flachem oder selbst etwas vertieftem Scheitel, da von ihren vier grossen, tetraëdrisch gelagerten Makrosporen die drei oben liegenden die Wände des Sporangiums nach drei Seiten hin mehr oder minder stark ausbauchen, während die vierte im Grunde des Sporangiums über dem Stiele desselben liegt. In seltenen Fällen sind nur 2 oder auch mehr als 4 (8) Makrosporen im Sporangium vorhanden. Dem entgegen sind die zahlreiche kleine Mikrosporen enthaltenden Mikrosporangien mehr oder weniger eiförmig bis ellipsoidisch, etwas kleiner und durch die vorherrschend röthlichbraune Farbe der Mikrosporen röthlich gefärbt, während die Makrosporangien gewöhnlich eine mehr gelbbraune bis schmutzig weissbraune Färbung zeigen. Die Mikrosporen sind gewöhnlich kleinwarzig oder kleinstachelig, die Makrosporen netzig gerunzelt oder mit kammartigen Verdickungsleisten versehen, beide kugeltetraëdrisch. Der kurze, dicke Stiel der beiderlei Sporangien ist vielzellig, die Sporangienwand zweischichtig; die Zellen der inneren Wand-schicht sind äusserst flach tafelförmig und zartwandig, die der äusseren gross und mit derben Wänden versehen. Bei der Reife öffnen sich die Sporangien durch einen über den Scheitel laufenden Riss.

In Bezug auf den Ort der Sporangiumanlage machte zuerst Strasburger auf die belangreiche Erscheinung aufmerksam, dass zwischen den verschiedenen Arten der Gattung eine Abstufung der Art bemerkbar ist, dass bei den meisten Selaginellen das Sporangium über dem Blatte aus der Axe angelegt wird, in der kleinen Gruppe der homomorphen Selaginellen (*S. rupestris*, *S. spinulosa*) dagegen dasselbe in der Blattachsel in einer Stellung auftritt, in welcher es in jeder Beziehung an die Sporangiumanlage von *Lycopodium Selago* (S. 631) erinnert. Hegelmaier glaubt nach seinen an *S. spinulosa* gemachten Untersuchungen, welche diejenigen Strasburger's bestätigen, noch einen Schritt weitergehen und zeigen zu können, dass den Vorgängen der Entwicklung gemäss sich das Sporangium dieser Art als ein Theil des zugehörigen Blattes auffassen lässt, sofern seine erste Entstehung nichts als eine Ausdehnung der Emergenz darstellt, welche das Blatt anlegt. Die Sprossen von *S. spinulosa* besitzen nämlich eine abgerundet kuppenförmige Vegetationsspitze und „diese ist mit einer sehr scharf abgegrenzten dermatogenähnlichen Lage von Zellen, die sich durchaus nur durch Scheidewände senkrecht zur Oberfläche theilen, bedeckt. Die unterliegenden, die Initialen des ganzen Innengewebes des Stengels darstellenden Meristemmassen zeigen dagegen keine deutliche Schichtenbildung und überhaupt keine erkennbare Ordnung. Theilungen in der Oberflächenschicht parallel der Oberfläche erfolgen erst da, wo die jüngste Blattanlage sich entwickelt. Die hier in einer kleinen Zellengruppe erfolgenden Spaltungen trennen Innenzellen von Aussenzellen ab, von denen die ersteren sich reihenweise weiter abtheilen, während die letzteren sich nur in der Flächenrichtung vermehren und die Oberhaut des Blattes aufbauen. Die Blätter werden somit nur von der den Scheitel überziehenden Zellenlage entwickelt. Kurz nachdem nun ein Blatt unter den angegebenen Wachstumsvorgängen eine kleine Protuberanz zu bilden angefangen hat, greift derselbe Wachstumsprocess, der seine erste Anlegung begleitete, etwas nach aufwärts über das Gebiet des ur-

sprüngenlichen Blatthöckers hinaus und auf die zunächst an seinen oberen Umfang grenzenden Aussenzellen der Scheitelkuppe über; auch sie theilen sich unter leichter Vortreibung in Aussen- und Innenzellen ab, und so finden sich an der sich eben als sanfter Höcker erhebenden Sporensackanlage bereits die nur in bestimmten Richtungen theilungsfähigen Mutterzellen der Wandung von den sich in allen Raumrichtungen vermehrenden des Innengewebes differenzirt.“ Dass diese Trennung bei den Selagiellen schon sehr frühzeitig vollzogen ist, ist auch aus den Untersuchungen Strasburger's bekannt; ebenso geht aus den Untersuchungen der Mangel einer Centralzelle für das Sporen-Mutterzellgewebe hervor. Das sich über der Blattanlage aus der oberflächlich gelegenen Zellschicht der Axe allein entwickelnde Sporangium zeigt dieselbe Art der Anlage. Auch hier streckt sich eine kleine Gruppe von Zellen zunächst radial und theilt ihre Zellen durch Tangentialwände; auch hier wird schon durch die erste Theilung die Wand von dem Innengewebe geschieden. Mit der weiteren Entwicklung des jugendlichen, bald als halbkugeliger Höcker erscheinenden, später in Folge stärkeren Wachthumes des oberen Theiles zu einer kurz und dick gestielten Kugel sich gestaltenden Sporangiums tritt in dieser sich durch Radialtheilungen vergrößernden Wand nur einmal noch eine Tangentialtheilung der Zellen ein, welche zur Anlage der zwei Wandschichten führt, von denen sich die äussere an dem künftigen Stiele des Sporangiums epidermisartig hinabzieht, die innere in die mehrfachen Schichten des Stielinneren sich fortsetzt. Dies geschieht etwa zur Zeit, da das Sporangium sich an seiner Basis zum Stiel zu verengen beginnt, und wo die Innenzellen desselben bereits reich mit Plasma gefüllt sind. Anfänglich sind beide Wandschichten gleich, dann aber werden die Zellen der äusseren höher, die der inneren flacher. Die äussere, an die innere Wandschicht grenzende Zellenlage hat sich gleichzeitig der letzteren parallel geordnet; ihre Zellen beginnen sich etwas radial zu strecken und betheiligen sich nicht an der Sporenbildung, stellen vielmehr die eigenthümliche „Grenzschicht“ dar, die sich später (oft erst nach Reife der Sporen) wieder auflöst und die bisher stets als ein Bestandtheil der Wand angesehen wurde. Bis dahin verhalten sich alle Sporangien gleich. Während nun in den Mikrosporangien die innerhalb der sterilen Grenzschicht liegenden Sporenmutterzellen sämtlich in bekannter Weise die Tetraden der Mikrosporen erzeugen, welche bis zur Reife ihre charakteristische Lage behalten, entwickelt sich in jedem Makrosporangium eine Mutterzelle zu bedeutenderer Grösse und bildet die vier tetraëdrisch gelegenen Makrosporen aus, während die übrigen, sich nicht theilenden, oft noch lange Zeit neben den jungen Sporen sichtbaren Mutterzellen später resorbirt werden.

Wie bei *Isoëtes* (S. 644; Fig. 177 F, v), so wird auch bei *Selaginella* in der zur Bildung des Antheridiums sich anschickenden Mikrospore durch eine derbe Wand eine kleine, linsenförmige, sterile Zelle als rudimentäres männliches Prothallium abgeschnitten (Fig. 179 A—F, v). Wie aus der in Figur 179 A gezeichneten Mikrospore von *S. Martensii* hervorgeht, bei welcher das aus drei verschieden lichtbrechenden Lamellen bestehende Exosporium durch Behandlung mit verdünnter Chromsäure durchsichtig gemacht (wie in den Figuren B—F völlig gelöst) wurde, liegt diese Zelle in einer der Ecken, welche durch Zusammentreffen zweier Ringkanten und einer Scheitelkante der kugeltetraëdrischen Spore gebildet werden. Die andere grosse, die sterile Zelle dem Volumen nach um mehr als das Hundertfache übertreffende Zelle ist das Antheridium, in dem wir parallel mit der Wand der sterilen Zelle zwei Primordialzellen liegen sehen (Fig. 179 A—C und zwar B = A um 90° aus der Papierfläche gedreht). Weiterhin erscheint die obere Antheridienzelle der Länge nach (Fig. 179 c) und noch später jede dieser Zellen durch eine kugelschalige Grenzlinie getheilt (Fig. 179 A, B, D), so dass das Antheridium aus 6 hautlosen Primordialzellen besteht, deren Zahl in anderen Fällen auch nur 4, im Maximum 11 beträgt. Diese Theilungen finden noch innerhalb des Sporangiums statt; die sterile Zelle ist nach Pfeffer schon sichtbar, wenn die Mikrospore noch nicht drei Viertel ihrer definitiven Grösse erreicht hat. Nach Milardet ist die Anordnung der Primordialzellen der Mikrospore von *S. Kraussiana* eine etwas andere. Ferner sollen nach diesem Beobachter die Spermatozoiden-Mutterzellen bei genannter Art nur aus zwei inneren Primordialzellen hervorgehen, die während ihrer Theilung die übrigen verdrängen, respective resorbiren. Pfeffer giebt dagegen für *S. Martensii* und *S. caulescens* gleiche succedane Theilung aller

Primordialzellen nach Aussaat der Sporen an (Fig. 179 D—F). In den Angaben bezüglich der Bildung der Spermatozoiden stimmen beide Forscher überein. Die Spermatozoiden-Mutterzellen trennen sich unter Abrundung von einander und umhüllen sich mit einer festen Membran, nachdem der Zellkern verschwunden ist und ein oder einige Stärkekörnchen gebildet worden sind. Die Differenzierung des Spermatozoids aus dem wandständig werdenden Plasma erfolgt im Wesentlichen

wie bei den Farnen, Isoëtes (Fig. 177) etc., doch zeichnet sich das Spermatozoid durch nur zwei Cilien an seinem spitzen Vorderende aus (Fig. 179 G). Noch während der Entwicklung der Samenkörper reißt das Exosporium in seinen Scheitelkanten, später zum Zwecke der Entleerung der reifen Spermatozoiden-Mutterzellen auch das schon vorgestülpte Exosporium.

Die Entwicklung des weiblichen Prothalliums beginnt völlig endogen schon in der noch nicht reifen Makrospore. Bei *S. pilifera* sieht man nach Pfeffer in Sporen, die kaum ein Viertel ihrer endlichen Grösse erreicht haben, der inneren Sporenhaut eine sehr dicke Schicht von Protoplasma aufgelagert, die einen inneren, wasserhellen Inhalt mit grossem Zellkern umschliesst. Unterhalb des Sporenscheitels, dem Wandprotoplasma angelagert, doch nicht scharf von ihm geschieden, sammelt sich nun eine meniskenförmige Schicht von Protoplasma, welche das Licht allem Anscheine nach schwächer als jenes bricht. Aus dieser Plasmaansammlung geht ohne Zweifel in ähnlicher Weise wie bei *Marsilia* (S. 606) und mehr noch bei *Salvinia* (S. 595) das Prothallium hervor, das schon bevor die Makrospore das Sporangium verlässt, den Scheitel derselben als ein meniskenförmiges Gewebe ausfüllt und bei *S. Martensii* um diese Zeit in der Mitte aus drei Zellschichten besteht, die nach den Rändern hin auf eine Zellenlage reducirt werden. Die dem plasmaerfüllten übrigen Sporenraume angrenzenden Zellwände

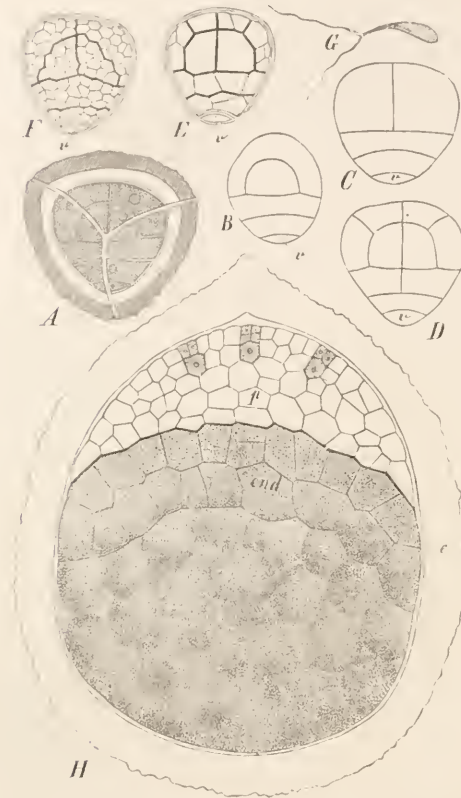

Fig. 179. *Selaginella caulescens* Spr. und *S. Martensii* Spring. A—F Mikrosporen in verschiedenen Stadien der Antheridienbildung. Vergr. 650. G Spermatozoid. Vergr. 1400. H Axialer Längsschnitt einer Makrospore 6 Wochen nach der Aussaat, aber vor dem Aufspringen. Vergr. 165. p Rudimentäres männliches Prothallium. p Weibliches Prothallium mit 3 Archegonien. end Endosperm. e Exosporium. Alle Figuren nach Pfeffer.

desselben sind ein wenig verdickt und schliessen gleichsam zu einem Diaphragma zusammen. Nach der Sporenaussaat vermehrt sich die Zellenzahl des Prothalliums (Fig. 179 H, p) durch wiederholte Radial- und Tangentialtheilung der einzelnen Zellen und noch ehe 6—7 Wochen nach der Aussaat die Sporenhaut in Folge einer Volumenzunahme des Inhaltes in ihren Scheitelkanten gesprengt wird, beginnt bereits die Anlage einiger Archegonien, von denen das erste genau unter dem Sporenscheitel, also auf der höchsten Stelle des Prothalliums entsteht (Fig. 179, H). Ihre Entwicklungsgeschichte ist derjenigen anderer Gefässkryptogamen analog;

ihr nur aus zwei Stockwerken bestehender Hals tritt in Folge sanfter Wölbung der Aussenwände der oberen Zellenetage nur wenig über die Prothalliumfläche hervor. Das einen deutlichen Empfängnisfleck zeigende Ei füllt die Centralzelle des geöffneten Archegoniums fast vollständig aus.

Etwa 14 Tage vor dem Aufspringen der Spore und zur Zeit, wenn die erste Archegonien-Differenzierung eintritt, beginnt in dem nicht zur Prothalliumbildung verwendeten Protoplasma ein Zellenbildungsprozess, welcher einzig unter den Gefässkryptogamen bei Selaginella beobachtet wird und diese Gattung den Phanerogamen um einen bedeutenden Schritt nahe bringt: die Entwicklung eines Endosperms. Zuerst bilden sich unter dem das Prothallium abgrenzenden Diaphragma im Protoplasma sphärische Ballen (Primordialzellen), die sich dem Diaphragma anlegen und unter Umhüllung mit einer Cellulosemembran und Annahme polyëdrischer Gestalt (eine Folge des gegenseitigen Druckes) mit diesem in feste Verbindung treten (Fig. 179 H, *end*). Von der ersten dem Diaphragma aufgelagerten Zellschicht aus rückt die Neubildung primordialer Zellen sowohl, als auch deren jedesmalige Umhüllung mit fester Membran, in manchen Fällen an allen Punkten mit gleicher Geschwindigkeit nach der Basis der Spore hin vor (Fig. 179 H), so dass vor der völligen Ausfüllung dieser ein linsenförmiger Raum allein frei von Zellen ist. In anderen Fällen werden die Zellen längs der Sporenwand schneller gebildet, so dass zunächst ein innerer Raum frei bleibt. Wenn die Spore sich öffnet, ist gewöhnlich schon die Hälfte des Sporenraumes unter dem Prothallium mit Endosperm erfüllt; von da ab findet aber der Prozess langsamer statt, so dass oft schon der Embryo in das Endosperm eingedrungen ist, wenn im Sporengrunde noch ein Raum vom Gewebe desselben frei ist, der in einzelnen Fällen auch wohl als solcher erhalten bleibt. Da ferner die dem Diaphragma zunächst liegenden Endospermzellen Theilungen erfahren, während diese in den weiter entfernten nicht stattfinden oder auf ein Minimum beschränkt sind, so nehmen die Zellen nach der Sporenbasis hin an Grösse zu (Fig. 180 A, *end*). Dass aber das in Rede stehende Gewebe dem Endosperm der Phanerogamen aequivalent ist und daher seinen

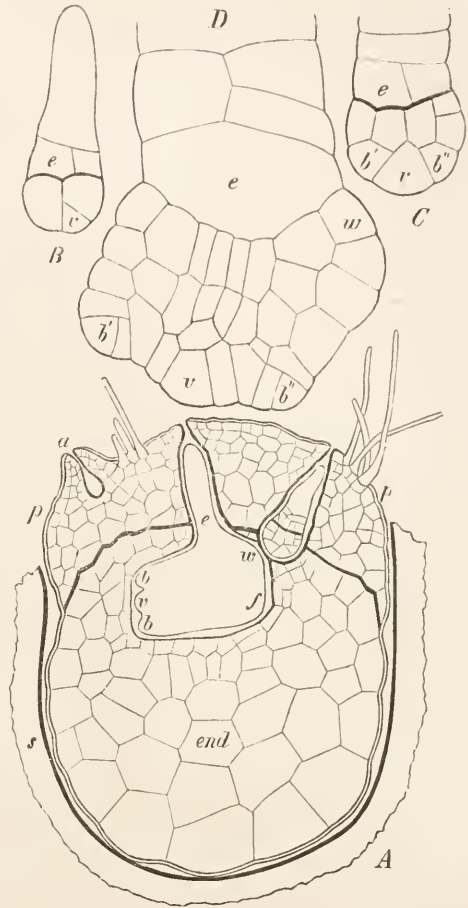

Fig. 180. Selaginella Martensii. Embryo-Entwicklung, nach Pfeffer. A Längsschnitt durch Makrospore, Prothallium und Endosperm (Vergr. 165). B Embryo, der eben die Stammscheitelzelle angelegt hat (Vergr. 240). C Embryo, in dem neben der Stammscheitelzelle die Scheitelzellen der beiden Keimblätter differenziert wurden (Vergr. ca. 300). D Weiter entwickelter Embryo (Vergr. 510). p Prothallium; a unbefruchtetes Archegonium; end Endosperm, dem Prothallium gegenüber durch eine stärkere Linie markirt; s Sporenhaut; e Embryoträger; v Stammscheitelzelle; b' und b'' Keimblattanlagen; w Ort der Wurzelanlage; f Fuss des Embryo.

Namen mit Recht verdient, unterliegt keinem Zweifel und wird im 2. Bande weitere Bestätigung finden. Seine physiologische Bedeutung ist dieselbe, wie die des Prothalliums, nämlich die, dem sich entwickelnden Embryo Nährstoffe zuzuführen.

Noch bedeutender aber, als in der Endosporenbildung, ist der Anschluss der Selaginellen an die Phanerogamen in der Entwicklung des Embryo, dessen Haupttheile wir schon mit den bei jener Gruppe gebräuchlichen Namen belegen können. Die genaue Kenntniss der interessanten Embryobildung verdanken wir der vorzüglichen Untersuchung Pfeffer's. Das befruchtete, mit einer Membran umhüllte Ei theilt sich durch eine zur Archegonaxe senkrechte oder wenig geneigte Wand in zwei gleich grosse Zellen. Von diesen geht aus der oberen, dem Archegoniumhalse zugekehrten in Folge bedeutender Streckung der schlauchförmige Embryoträger hervor, der aber selten eine einfache Zelle bleibt, sondern meist im unteren Theile einzelne oder zahlreiche, nicht regelmässige Theilungen erfährt (Fig. 180 A—D, e). Nur die untere Zelle ist die Mutterzelle des Embryo, die rasch durch Streckung des Embryoträgers unter Compression und Resorption der betreffenden Zellen in das Endosporon geführt wird, in welchem sich der Embryo weiter

entwickelt. Die ersten Theilungen in der Mutterzelle treten aber schon vor der Streckung des Trägers auf. Durch zwei zur Längsaxe und gegen einander geneigte Wände werden in ihr zwei Segmente abgeschnitten; aus jedem Segmente gehen ein Keimblatt und eine Hälfte des hypocotylen Gliedes hervor, aus dem älteren ausserdem Fuss und Wurzel; zwischen beiden liegt die zweischneidige Scheitelzelle des Embryo (Fig. 180 B, r). Die ersten Theilungen sind in beiden Segmenten die gleichen, finden aber in dem älteren Segmente früher statt. Das Segment zerfällt zuerst durch eine zu den Hauptwänden senkrechte Wand in zwei gleiche Längshälften, in welchen

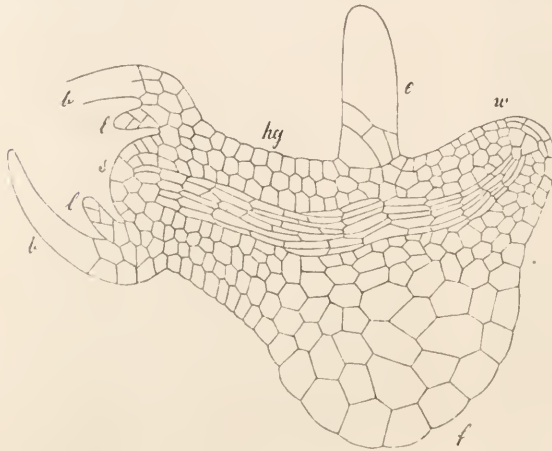

Fig. 181. Selaginella. Ein noch nicht aus der Spore hervorgebrochener Embryo im medianen Längsschnitte, nach Pfeffer. Vergr. 165. *s* Stammscheitel, *b* Cotyledonen, *l* Ligula, *hg* hypocotylen Glied, *w* Wurzel, *f* Fuss, *e* Embryoträger.

dann durch gleichsinnige Theilungen ein zweizelliger, der Seitenwand der Stammscheitelzelle angrenzender Complex abgetrennt wird. Dieser, die Anlage je eines Keimblattes (Fig. 180 C, *b'* und *b''* im Längsschnitte), wird durch zwei Theilungen zu vier in einer Reihe parallel der Stammscheitelzelle angeordneten Zellen, und jetzt, oder nachdem die Zahl der Zellen in jeder Reihe auf 5—6 vermehrt worden ist, tritt in den mittleren Zellen eine schiefe, gegen die Stammscheitelzelle convexe Wand auf. Durch wechselnd auf- und abwärts geneigte Wände (Fig. 180 D, *b'* und *b''*, Längsschnitt) und Theilungen senkrecht zu diesen, durch welche die Zahl der marginalen Scheitelzellen vermehrt wird, wächst jedes Keimblatt wie ein Stengelblatt (S. 649) weiter. Der übrige Theil jedes ersten Segmentes des Embryo zerfällt zunächst durch Längswände in 4 äussere und 2 innere Zellen. Die letzteren sind die Mutterzellen des Procambiums für den Fibrovasalstrang des Keimlings, die sich zuerst durch quere, dann durch longitudinale Wände weiter theilen (Fig. 180 D und Fig. 181, der mittlere Zellenstrang). Von den das Procambium umgebenden äusseren, sich weiter theilenden Zellen des sich allmählich streckenden Embryo liefern in dem älteren primären Segmente die den Keimblättern nächsten die eine Hälfte vom Rindengewebe des hypocotylen Gliedes (Fig. 181 *hg*), die dem Embryoträger angrenzenden dienen der Wurzel

als Bildungsstätte (Fig. 180 D, *w*; Fig. 181, *w*) und die zwischenliegenden Zellen bilden den Fuss (Fig. 181, *f*). Aus den entsprechenden Zellen des jüngeren Segmentes entsteht nur das Rindengewebe der anderen Hälfte des hypocotylen Gliedes.

Die zum Fusse werdenden Zellen zerfallen durch Tangentialtheilungen der inneren Zellen in 3—4 Schichten und durch die allseitige gewaltige Ausdehnung dieser Zellen (Fig. 181, *f*) wird das sich selbst nicht krümmende hypocotyle Glied zur Seite gedrängt (vgl. Fig. 180 D mit Fig. 181); der Winkel, welchen die Längsaxe des Embryoträgers und des Embryo in Folge dessen mit einander bilden, wird nach und nach kleiner, endlich ein rechter oder gar ein spitzer, in den meisten Fällen ist aber die Verschiebung eine solche, dass alle Organe, auch die sich bildende Wurzel, eine gemeinsame Medianebene besitzen (Fig. 181). Die Wurzel entspringt aus den schon näher bezeichneten Zellen des älteren Segmentes der Embryo-Mutterzelle (Fig. 180 D, *w*). Aus oberflächlich gelegenen Zellen geht durch Tangentialtheilung die erste Wurzelhaubenkappe hervor, aus einer der nächst inneren Schicht angehörigen, zuvor durch nichts ausgezeichneten Zelle entsteht durch entsprechend geneigte Wände die Scheitelzelle und aus einigen zwischen dieser und dem Cambium des hypocotylen Gliedes liegenden Zellen wird ein Verbindungs-Cambium gebildet (Fig. 181).

Kehren wir noch einmal zur Stammscheitelzelle des jugendlichen Embryo zurück, so sehen wir, dass dieselbe gleich nach Anlage der beiden Keimblätter durch entsprechend gegen einander geneigte Wände in eine vierseitige Scheitelzelle übergeführt wird, deren Segmente decussirt, nicht spiralförmig folgen. In dem 5. oder 6. Segmente wird durch eine gegen die erste Scheitelzelle convexe Wand eine zweite vierseitige Scheitelzelle formirt; eine die beiden Scheitelzellen schneidende Längsebene steht senkrecht auf der gemeinsamen Mediane der Keimblätter und der ursprünglichen zweischneidigen Scheitelzelle. Keine der beiden Scheitelzellen setzt aber die ursprüngliche Wachstumsrichtung fort; es ist die erste Dichotomie eingeleitet worden. Nach einigen Theilungen in beiden vierseitigen Scheitelzellen werden diese in nicht näher bekannter Weise in zweischneidige verwandelt, deren Seitenwände den Seitenwänden der primären Stammscheitelzelle parallel fallen; diese relative Lage wird aber später in Folge einer in den Internodien der Gabelspresse eintretenden Drehung verändert. Die ersten 3—4 Blätter der Gabelspresse entspringen in ungleicher Höhe. Das erste Blatt ist ein Unterblatt, das zweite ein dieses zu einem Paare ergänzendes Oberblatt; dann kommt wieder ein Unterblatt, auf welches entweder nochmals ein Oberblatt folgt oder sofort decussirte Blattpaare folgen. Alle Blätter sind übrigens so gestellt, dass die Medianebenen der Paare, respective der Unterblätter, rechtwinkelig zu einander stehen und die Winkel halbiren, welche grosse und kleine Axe des elliptischen Querschnittes mit einander bilden.

Die Anlage aller Organe, die Gabelung des Stengels und die Ergrünung der Cotyledonen findet immer vor dem Hervorbrechen des Embryo statt, welcher zu allen Zeiten lose in dem die Spore erfüllenden Gewebe liegt. Das Hervortreten des Embryo nach rechts und links wird durch bedeutende Streckung des hypocotylen Gliedes und der Wurzel veranlasst. Erstes tritt zuerst nach Aussen, um darauf nach 2—3 Tagen die Cotyledonen zu entfalten. Diese sind fast kreisförmig, mit herzförmiger Basis sitzend und anders gestaltet, wie die Stengelblätter, von denen sie den Unterblättern noch am nächsten kommen; wie alle übrigen Blätter, besitzen auch sie eine Ligula. Der Fuss bleibt in dem Endosperm immer eingeschlossen; er führt dem Embryo die in letzterem aufgespeicherten Reservestoffe (besonders Fett) zu; Stärke wird dabei nicht gebildet.

Die beiden deutschen Selaginellen gehören zu den kleinsten Arten der Gattung und repräsentiren die beiden Hauptabtheilungen derselben, deren Gliederung hier folgt:

I. Homotropae *Al. Br.* (Selaginellae homoeophyllae *Spring*). Blätter gleich gestaltet, allseitig abstehend. Habitus lycopodienartig.

A. Polystichae *Al. Br.* Blätter vielreihig geordnet.

1. *Cylindrostachyae Al. Br.* Tragblätter der cylindrischen Sporangienähren vielreihig.

S. spinulosa Al. Br. 2. Stengel kriechend, bis 4 Centim. lang, einfach oder zerstreut beästet. Blätter breit eilanzettlich, zugespitzt, entfernt sägezählig. Fruchttrender Zweig sammt Aehre ca. 8 Centim.

- hoch, gelblich. Aehre 2 Centim. lang, sitzend, einzeln; Tragblätter blässer und fast doppelt so gross als die Stengelblätter, lang gezähnt. Auf Wiesen der höheren europäischen Gebirge; Sibirien, Nordamerika. Fructificirt Sommer.
2. *Tetragonostachyae* *Al. Br.* Aehre 4seitig.
S. rupestris *Spring* (Amerika, Afrika, Asien).
- B. *Tetrastichae* *Al. Br.* Blätter vierzeilig geordnet.
S. sanguinolenta *Spring* (Nordasien).
- II. *Dichotropae* *Al. Br.* (Selaginellae heterophyllae *Spring*). Blätter von zweierlei Grösse und Form, 4zeilig, die 2 Reihen kleinerer Blätter auf der Oberseite des Stengels (Oberblätter), die 2 Reihen grösserer Unterblätter seitlich abstehend, die Zweige daher flach erscheinend.
- A. *Continuae* *Al. Br.* Stengel nicht gegliedert, Wurzeln auf der Unterseite entspringend.
1. *Repentes* *Al. Br.* Stengel unregelmässig kriechend, überall wurzelnd.
S. helvetica *Spring*. 2. Unterblätter eilänglich, stumpflich. Oberblätter eiförmig. Aehre verlängert, fadenförmig, auf seitlichen, aufrechten, locker beblätterten Aesten, einfach oder gabelig, die Tragblätter etwas entfernt, eiförmig, zugespitzt. Auf Mauern, an Strassen, Gräben, Felsen, oft grosse Rasen bildend. Am Fusse der Alpen, nordwärts bis München. Fructificirt Sommer.
S. denticulata *Lk.* Südeuropa.
2. *Rosulatae* *Al. Br.* Zweige des Stengels rosettenförmig ausgebreitet, meist nur an der Basis wurzelnd, beim Trocknen sich gewöhnlich spirallig einwärts rollend.
S. involvens *Spring* (Ostasien).
3. *Caulescents* *Al. Br.* Stengel aufrecht, an der Basis wurzelnd, ober- oder unterirdische Ausläufer treibend, erst oben verzweigt, unten meist mit gleichgestalteten Blättern.
S. caulescens *Spring* (Tropisches Asien).
- B. *Articulatae* *Spring*. Stengel unterhalb jedes Zweiges durch eine gelenkartige Anschwellung gegliedert. Wurzeln auf der Oberseite entspringend.
S. Kraussiana *Kze.* (Afrika).

Fossile Lycopodineen.¹

Fossile Lycopodineen, von denen im Ganzen in 27 Gattungen etwa 270 Arten beschrieben worden sind, treten zum ersten Male im Devon auf, aus dem ausser einigen Arten von *Lycopodites* *Brongn.* namentlich das eigenthümliche, aber sehr zweifelhafte, habituell an *Psilotum* erinnernde *Psilophyton* *Dawson* zu erwähnen ist. Ihre Hauptentwicklung erreicht die Gruppe im Carbon. Hier begegnen wir von kleineren Formen der Gattung *Lycopodium*, deren Arten bis zum Jura verfolgt werden, von grösseren vorzüglich den Gattungen *Lepidodendron* *Sternb.* und *Sigillaria* *Brongn.*, beide als Typen der ausgestorbenen Familien der *Lepidodendreae* und *Sigillarieae* betrachtet und offenbar den Selaginellen am nächsten verwandt. Die *Sigillarien* oder Siegelbäume besaßen auf kräftiger, weit verzweigter Wurzel, die lange Zeit unter dem Namen *Stigmaria* als eigene Pflanzengattung beschrieben wurde, schlanke, säulenförmige, 20—25 Meter hohe, 0,30—1,50 Meter dicke Stämme, welche nur im oberen Theile schwach verzweigt waren und mit ihren steifen, schilffartigen Blättern riesigen Besen gleich in die Luft ragten. Durch parallele, von der Wurzel bis zur Krone verlaufende Furchen, zwischen denen sich reihenweise stark vortretende, mit Siegelabdrücken verglichene Blattnarben erheben, erhielt die Rinde ein sehr charakteristisches Aussehen. Kleine Würzchen auf den Narben deuten den Antritt der Gefässbündel in das zugehörige Blatt an. Nach Form und Grösse der Blattnarben u. s. w. sind ca. 80 Arten von Stämmen unterschieden worden. Die Fruchtstände (*Sigillariaestrobos* *Schimp.*) waren grosse, gestielte, zapfenförmige, meist cylindrische Aehren mit zahlreichen Bracteen, auf deren Basis je ein Sporangium mit

¹ Schimper, *Paléont. végét. II.* — Schenk, Ueber Fruchtzustände der fossilen Equisetineen. *Bot. Zeit.* 1876. S. 625.

grossen (Makrosporen?) oder kleineren (Mikrosporen?) Sporen als Inhalt stand. Mit den Sigillarien bildeten die Arten der Gattung *Lepidodendron* (Schuppenbäume), von denen man 65 Stämme unterscheidet und deren Blätter als *Lepidophyllum Brongn.*, deren Fruchtföhren als *Lepidostrobus Brongn.* 33 Arten beschrieben werden, den Hauptbestandtheil der Wälder zur Steinkohlenzeit, in denen die Calamiten (S. 624) einen dritten Baumtypus vertraten. Auch ihre Wurzeln sind unter den Stigmarien vertreten. Ihre Stämme erreichten in manchen Arten bei 3,50 Meter Umfang eine Höhe bis über 30 Meter; sie waren ebenfalls wenig, aber sparrig-gabelig verzweigt und sind sammt den entblätterten Aesten mit zahlreichen, dicht stehenden, rhombischen bis elliptischen Blattpolstern wie mit Schuppen bedeckt, jedes Polster mit der Narbe des abgefallenen, meist linealischen und zugespitzten Blattes versehen. Die dicht stehenden Blätter gaben den schlankeren Aesten ungefähr das Aussehen von Tannenzweigen. Die mächtigen, cylindrischen bis eiförmigen, manchmal an Nadelholzzapfen erinnernden (*Lepidostrobus Dabadianus Schimp.*) Aehren besitzen zahlreiche Bracteen, deren oberer steriler, oft nadelförmig verlängerter Theil gegen den unteren, das Sporangium tragenden, horizontal von der Aehrenaxe abstehenden knieförmig abgesetzt ist. Makro- und Mikrosporen werden hier deutlich unterschieden. Die anatomische Structur ist bei manchen gut conservirten Stämmen der Sigillarien wie *Lepidodendron* vorzüglich erhalten und zeigt viele schon an die Gymnospermen erinnernde Eigenthümlichkeiten, deren Beschreibung hier zu weit führen würde. Nur der eine Umstand mag erwähnt sein, dass bei den *Lepidodendron* ein beträchtliches Dickenwachsthum des Stammes nachgewiesen worden ist. In der *Dyas* gehören beide Gattungen schon zu den seltenen Erscheinungen, um von da ab nicht mehr aufzutreten.

Aus der Familie der Isoëten sind 2 Arten im Miocen gefunden worden. Endlich gehört auch die früher zu den Equisetineen gerechnete, für die carbonische Periode charakteristische Gattung *Sphenophyllum Brongn.* zu den Lycopodinen, wenn auch der gegliederte Stengel der krautartigen Pflanzen, die wirtelige Stellung der keilförmigen, am Vorderrande gekerbten bis lappig eingeschnittenen Blätter zunächst an *Equisetum* erinnern mag. Die Sporangienähre zeigt nach Schenk entschieden Lycopodientypus, namentlich in der Stellung des einzelnen Sporangiums auf der Blattbasis. Ebenso deutet der centrale Fibrovasalstrang gut erhaltener *Sphenophyllum*-Stengel nicht auf Equiseten, sondern auf Lycopodiaceen, der feinere anatomische Bau der Axe ebenfalls auf letztere Familie hin. Eine gleiche Einreihung in die Lycopodineen dürften nach neueren Untersuchungen endlich manche der als *Asterophyllites* beschriebenen angeblichen Equisetineen-Reste erfahren.

Druck von Pöschel & Trepte in Leipzig.



